LXI
-218.62.1.1-60-2.

ТОМСКАЯ ГУБЕРНІЯ.

СПИСОКЪ
НАСЕЛЕННЫХЪ МѢСТЪ
ПО СВѢДѢНІЯМЪ 1859 ГОДА.

ИЗДАНЪ
ЦЕНТРАЛЬНЫМЪ СТАТИСТИЧЕСКИМЪ КОМИТЕТОМЪ МИНИСТЕРСТВА ВНУТРЕННИХЪ ДѢЛЪ.

Обработанъ помощникомъ секретаря В. Зверинскимъ.

САНКТПЕТЕРБУРГЪ
1868.

Гос. Публичная Б-ка в Ленинграде.

Печатано по распоряженію Министра Внутреннихъ Дѣлъ.

Въ типографіяхъ: Карла Вульфа (Литейный просп., № 60).

В. Безобразова и Комп. (Васильевскій островъ, 8 линія)

СОДЕРЖАНІЕ.

		Стр.
Общія свѣдѣнія о Томской губерніи		1
Города		1
Округа:	I. Томскій	3
	II. Барнаульскій	34
	III. Бійскій	62
	IV. Каинскій	79
	V. Кузнецкій	93
	VI. Маріинскій.	112
Распредѣленіе населенныхъ мѣстъ по ихъ различнымъ наименованіямъ		119
» » » » числу считающихся въ нихъ дворовъ		120
» » » » » » въ нихъ жителей		121
Азбучный указатель населенныхъ мѣстъ Томской губерніи		123

ОБЩІЯ СВѢДѢНІЯ О ГУБЕРНІИ *).

Географическое положеніе губерніи, пространство и очеркъ орографическаго ея строенія. Томская губернія, занимающая юго-восточную часть Западной Сибири, имѣетъ очертаніе овальное, съуженное къ сѣверу и разширенное къ югу, и лежитъ между 49° и 61° с. ш и 93° и 108° в. д. Наибольшая длина ея отъ сѣвера къ югу, т. е. отъ пункта соединенія границъ Тобольской, Енисейской и Томской губерній и почти до впаденія р. Нарыма въ р. Иртышъ, простирается до 1.400 вер., а наибольшая ширина отъ запада къ востоку, или отъ пограничнаго села Еланскаго, лежащаго въ предѣлахъ Тобольской губ., и до села Красноярскаго, въ предѣлахъ Енисейской, достигаетъ до 900 вер. На сѣверо-востокѣ и востокѣ Томская губернія прилегаетъ къ Енисейской, на сѣверо-западѣ — къ Тобольской, на юго-западѣ (отъ Атмасской станицы) и югѣ — къ Семипалатинской области и далѣе къ китайской области Хобдо.

Пространство губерніи съ точностью не опредѣлено; по приблизительному исчисленію директора Центральнаго Статистическаго Комитета П. П. Семенова оно составляетъ 15.688,2 кв. миль или 759 068 кв. верстъ (см. Статист. Временникъ, изд. 1866 г., отд. I, стр. 64); по планиметрическому измѣренію астронома Швейцера 15.713,7 кв. миль или 760.303 кв. м., со включеніемъ озера Чаны, занимающаго пространство въ 59,4 кв. м. или 2.876 кв. в.; въ военно-статистическомъ обозрѣніи Томской губерніи показано 76.056.000 десятинъ или до 725.000 кв. вер., а у Завалишина, въ Опис. Запад. Сибири, изд. 1862 г., 732.027 кв. вер. При послѣдующихъ соображеніяхъ о пространствѣ губерніи мы будемъ придерживаться первой изъ приведенныхъ цифръ, такъ какъ она исчислена согласно новѣйшему дѣленію губерніи на округа.

Принимая площадь въ 15.688.2 кв. мили, Томская губернія уступаетъ по величинѣ своей изъ числа Сибирскихъ губерній и областей — Якутской, Енисейской, Тобольской и Приморской, а изъ числа губерній и областей Европейской Россіи ни одна ее не превосходитъ, такъ какъ самая обширная изъ сихъ губерній Архангельская имѣетъ только 13.924,61 кв. миль. Такимъ образомъ, Томская губернія по площади своей составляетъ почти 6% всей Сибири, 18% всей Европейской Россіи и до $4^1/_2$% Россійской Имперіи безъ Польши и Финляндіи. Если же сравнить ея площадь съ величиною другихъ иностранныхъ державъ, то она превосходитъ европейскія владѣнія Великобританіи почти въ $2^1/_2$ раза, Пруссію въ 3 раза и собственно Францію въ $1^1/_2$ раза.

*) Обозрѣніе это составлено Директоромъ Центральнаго Статистическаго Комитета П. П. Семеновымъ и Помощникомъ Секретаря того же Комитета В. Зѣрпинскимъ.

Обширная территорія губерніи раздѣлена весьма неравномѣрно на 6 округовъ, что можно видѣть изъ слѣдующей таблицы:

Томскій	5,432,0	кв. мили	или	260.583 кв. в.
Барнаульскій . .	2.337,5	» »	»	114.491 » »
Бійскій	3.407,1	» »	»	164.851 » »
Каинскій . . .	1.389,9	» »	»	67.251 » »
Кузнецкій . . .	1.779,2	» »	»	86.087 » »
Маріинскій . , .	1.343,5	» »	»	65.805 » »
Итого. .	15.688,6	кв. миль	или	759.068 кв. в.

Слѣдовательно площадь Томскаго округа составляетъ 34,6% всей площади губерніи, Бійскаго 21,7%, Барнаульскаго 14,9%, Кузнецкаго 11,3%, Каинскаго 8,8% и Маріинскаго 8,9%; отсюда видно, что наименьшій изъ округовъ Маріинскій вчетверо менѣе наибольшаго Томскаго, въ $2^1/_2$ раза Бійскаго и въ $1^3/_4$ Барнаульскаго. Обширность Томскаго округа объясняется присоединіемъ къ нему огромной площади почти безлюднаго *Тогоурскаго* участка (№№ 514—691) или такъ называемаго *Нарымскаго* края, по коему бродятъ только инородцы и который прежде составлялъ особый округъ.

Площадь губерніи, весьма гористая въ южной и юго-восточной частяхъ, имѣетъ сильное склоненіе къ сѣверу и сѣверо-западу, такъ что абсолютная высота, достигающая на югѣ, въ группѣ Катунскихъ столбовъ, одиннадцати тысячъ футовъ, на сѣверѣ не превосходитъ 200—300 фут. Такимъ сильнымъ склоненіемъ площади опредѣляется главное направленіе всѣхъ рѣкъ, принадлежащихъ исключительно одному бассейну Ледовитаго океана.

Вся южная и восточная части губерніи занята горами *Алтайской* горной массы. Имя *Алтай* многіе производятъ отъ слова алтынъ, что по монгольски означаетъ золото; у китайцевъ Алтай извѣстенъ подъ именемъ *Гинь-Шань*, т. е. золотыхъ горъ, что вполнѣ оправдывается его богатствомъ благородными металлами и другими полезными ископаемыми. Въ восточной части губерніи независимое въ геологическомъ отношеніи поднятіе представляетъ горный хребетъ, извѣстный подъ именемъ *Кузнецкаго Алатау*. *Алатау* по киргизски означаетъ пестрыя горы; этимъ именемъ Киргизы обозначаютъ такіе горные хребты, которыхъ вершины не сплошь одѣты вѣчно-снѣжнымъ покровомъ, но носятъ на себѣ только болѣе или менѣе обширныя поляны вѣчныхъ снѣговъ, издали кажущіяся пятнами, что и объясняетъ названіе Алатау, т. е. пестрыхъ горъ. Кузнецкій Алатау, простирающійся почти въ направленіи меридіана, подъ прямымъ угломъ пересѣкаетъ направленіе горныхъ кряжей Алтая въ восточной части Бійскаго округа, въ окрестностяхъ Телецкаго озера. За отрогъ или отрасль Алатау можно считать такъ называемый *Салаирскій* кряжъ, простирающійся по правой сторонѣ Би въ направленіи къ с.-з.

Алтай есть горная масса, занимающая всю южную половину Бійскаго округа (между меридіанами Локтевскаго завода на западѣ и Телецкаго озера на востокѣ) и составляющая западную часть обширной Алтайско-Саянской горной системы, которая въ свою очередь образуетъ сѣверную окраину центрально-азіатскаго нагорья. Горная масса Алтая ограничивается приблизительно: на западѣ теченіемъ р. Алея (притокъ Оби) отъ Алейскаго локтя или крутаго изгиба внизъ и нижнимъ теченіемъ р. Убы (притокъ Иртыша) отъ поворота ея къ югу; на ю.-з. и югѣ р. Иртышомъ, хотя продолженіе Алтайскихъ поднятій, подъ именемъ *Калбинскихъ горъ*, переходитъ

на лѣвую сторону рѣки, отдѣляясь отъ Алтая извѣстнымъ и живописнымъ прорывомъ Иртыша сквозь горныя тѣснины между Бухтарминскомъ и Усть-Каменогорскомъ. Далѣе къ в. отъ поворота р. Иртыша къ озеру Зайсану Алтайская система ограничивается съ юга Зайсанскою равниною, имѣющею до 1200 ф. абс. выс. На сѣверѣ за границу самыхъ крайнихъ предгорій Алтая можно принять теченіе р. Біи, отъ Телецкаго озера до соединенія ея съ Катунью, а далѣе р. Обь до впаденія въ нее р. Чарыша слѣва, хотя при этомъ должно замѣтить, что и нижнее теченіе Чарыша представляетъ уже обширную, хотя нѣсколько возвышенную степь, извѣстную подъ именемъ *Платовской* и имѣющую до 850 ф. абс. выс., между тѣмъ какъ Барнаулъ, лежащій на Оби несравненно ниже устья Чарыша, имѣетъ не болѣе 380 ф. абс. выс. На востокѣ Алтайская система отдѣляется отъ слѣдующаго почти направленію меридіана Кузнецкаго Алатау продольною относительно его оси долиною, которая занята живописнымъ Телецкимъ озеромъ, и продолжается еще къ югу вверхъ теченія Чулышмана. Наконецъ въ самомъ ю.-в. углу своемъ Алтайская горная масса связывается съ Саянскою системою, между верховьями Чулышмана и Бухтармы, посредствомъ малоизвѣстнаго высокаго горнаго узла, котораго вершины покрыты вѣчнымъ снѣгомъ. Въ описанныхъ предѣлахъ площадь, занятая Алтаемъ, составитъ до 2.500 кв. геогр. миль или можетъ вмѣстить въ себя почти три Швейцаріи; длина ея простирается до 630 верстъ, ширина до 420 вер. Среднюю высоту всей горной массы можно полагать отъ 4000 до 4500 вер., хотя средняя высота гребней, разсчитанная по высотѣ горныхъ перевaловъ, простирается до 5500 ф.; наконецъ предѣльная высота Алтая въ горѣ Бѣлухѣ не превосходитъ 11.000 ф.

Горная масса Алтая, при значительной ширинѣ своей, раздѣляется продольными долинами на нѣсколько параллельныхъ гребней. Преобладающее направленіе какъ этихъ гребней, такъ и продольныхъ долинъ, отъ в. ю.-в. къ з. с.-з., но въ с.-в. углу Алтая оно измѣняется въ сѣверо-западное, и чѣмъ ближе къ Телецкому озеру, тѣмъ болѣе стремится перейти въ направленіе меридіана. Напротивъ того всѣ продольныя долины южнаго и юго-западнаго Алтая направлены почти прямо отъ в. къ з. и достигаютъ величественныхъ размѣровъ. Самая замѣчательная изъ долинъ — Бухтарминская имѣетъ 280 вер. длины и превосходитъ слѣдовательно почти втрое знаменитыя продольныя долины европейскихъ альповъ (Валлезскую и Верхне-рейнскую). Весьма значительную длину имѣютъ еще продольныя долины Чуйская, Уймоно-Коксунская и Чарышская, а именно отъ 140 до 210 вер.; менѣе значительны (отъ 50 до 100 вер.) долины Верхне-катунская, Урсульская и Риддерская. Перпендикулярны къ длиннымъ продольнымъ долинамъ Алтая короткія поперечныя, по которымъ обыкновенно стремительно спускаются короткія, но многочисленныя горныя рѣчки, притоки значительныхъ рѣкъ, текущихъ въ продольныхъ долинахъ, а иногда прорываются и сіи послѣднія (какъ напримѣръ Катунь между устьями Тихой и Коксуна и ниже устья Аргута) на внѣшнюю сторону горной системы. Въ мѣстахъ столкновенія на горномъ гребнѣ двухъ вырѣзокъ поперечныхъ долинъ образуются горные проходы или перевалы, разумѣется не всегда доступные и удобные. Тропинки, пробитыя черезъ нихъ кочевниками или даже животными, нерѣдко весьма затруднительны и даже опасны, такъ какъ онѣ иногда нависли надъ страшными пропастями и прислонены къ отвѣснымъ утесамъ и въ такомъ случаѣ носятъ мѣстное калмыцкое названіе *бомъ*.

Мы уже говорили выше, что весьма сложная въ своемъ орографическомъ строеніи Алтайская горная система состоитъ изъ множества отдѣльныхъ горныхъ кряжей, извѣстныхъ мѣст-

нымъ жителямъ подъ названіемъ *бѣлковъ* (альповъ), столбовъ и пр., съ прибавленіемъ спеціальныхъ названій. Для удобства обозрѣнія составныхъ частей своихъ, вся горная система Алтая къ западу отъ меридіана Бѣлухи, высшаго пункта въ Алтаѣ, можетъ быть раздѣлена на три зоны: сѣверную, среднюю и южную. Сѣверную зону образуютъ, начиная отъ западной алейской границы Алтая, *Колыванскія горы*, выполняющія большую часть пространства между верхнимъ теченіемъ Алеемъ и среднимъ Чарыша, *бѣлки Тигерецкіе* между рр. Убою и Чарышемъ, *Корпонскіе* между Коксуномъ и Чарышемъ и *Терехтинскіе* между Катунью и Урсуломъ. Впереди этой горной линіи, къ с. отъ продольныхъ долинъ Чарыша и Урсула, какъ бы передовымъ гребнемъ сѣверной зоны представляются бѣлки *Бащалакскіе*, *Анюйскіе* и *Урсульскіе*. Среднюю зону составляютъ бѣлки *Убинскіе* между рр. Убою и Ульбою, *Ульбинскіе*—южнѣе Большой Ульбы, *Коксунскіе* между Коксуномъ и Убою, *Тургусунскіе* между верховьями Убы и Тургусуна, *Холсунскіе* бѣлки между верхнимъ теченіемъ Катуни и Бухтармою и наконецъ *Катунскіе* столбы — самая величественная горная группа Алтая, обтекаемая съ юга, запада и сѣвера рѣкою Катунью. Южная зона, простирающаяся южнѣе Бухтарминской долины, лежитъ, за исключеніемъ Нарымскихъ горъ, простирающихся южнѣе Бухтармы, между этою рѣкою и Нарымомъ, и спускающихся къ Иртышу, внѣ предѣловъ Томской губерніи. Восточнѣе меридіана Бѣлухи или лучше сказать къ в. отъ теченія Катуни ниже устья Аргута орографическое строеніе страны менѣе извѣстно, но вообще горные гребни принимаютъ здѣсь болѣе характеръ плоскогорій и носятъ спеціальныя названія: къ с. отъ Чуи *Сальджарскихъ*, *Айгулакскихъ* и *Курайскихъ*, а къ югу *Чуйскихъ* бѣлковъ. Пространство же между теченіемъ Катуни ниже впаденія въ нее Урсула и Телецкимъ озеромъ, вообще малоизслѣдованное, выполнено горами, извѣстными подъ именемъ *Телецкихъ;* эти послѣднія горы слѣдуютъ, какъ кажется, направленію параллельному съ Кузнецкимъ Алатау и потому могутъ быть безразлично отнесены къ Алтаю или къ Алатау.

Такъ какъ каждая изъ упомянутыхъ группъ представляетъ свои особенности, то мы и обратимся къ болѣе подробному ихъ обзору, считая это тѣмъ болѣе необходимымъ, что орографическое строеніе различныхъ частей Алтая имѣло вліяніе на разселеніе его жителей, приспособлявшихся къ мѣстнымъ условіямъ природы.

Подъ именемъ *Колыванскихъ горъ* разумѣютъ всю крайнюю западную оконечность Алтая, отдѣляющуюся на востокѣ отъ остальнаго Алтая теченіемъ р. Бѣлой, а на югѣ теченіемъ р. Убы. Горный узелъ между верховьями Бѣлой и сліяніемъ двухъ составныхъ вѣтвей Убы соединяетъ Колыванскія горы съ Тигерецкими бѣлками. Главный хребетъ Колыванскихъ горъ простирается отсюда къ с.-з., въ направленіи къ Колыванскому озеру. Недалеко отъ этого озера, близъ дер. Саушки (№ 1495), отдѣляется отъ главнаго хребта, въ направленіи къ западу, отрогъ, извѣстный подъ именемъ *Комарской горы*, отбрасывающій теченіе р. Алея, который, огибая западную оконечность Комарской горы, образуетъ тотъ *локоть*, отъ коего получилъ названіе Локтевскій заводъ (№ 1569). Другимъ болѣе южнымъ отрогомъ Колыванскаго хребта можно считать все занятое Алтайскими предгоріями пространство между верхнимъ теченіемъ р. Алея и среднимъ р. Убы, гдѣ горы не имѣютъ спеціальнаго названія, кромѣ какъ на пересѣченіи ихъ большою дорогою изъ Змѣиногорска въ Семипалатинскъ; здѣсь онѣ носятъ названіе *Плоской горы*. Колыванскія горы не отличаются значительною высотою; только *Синюха* или *Синяя* сопка, лежащая, впрочемъ, отдѣльно въ сторонѣ къ с.-в. отъ главнаго Колыванскаго хребта, между рч. Локтевкой и Большой Бѣлой, возвышается до 4,500 р. ф.,

между тѣмъ какъ высшая точка самаго хребта — *Ревенная* сопка или *Ревнюха* достигаетъ до 3,300 р. ф. Еще несравненно ниже всѣ остальныя вершины Колыванскихъ горъ: такъ высшій пунктъ окрестностей Змѣиногорска *Караульная* сопка (лежащая къ ю.-в. отъ города) имѣетъ до 2,140 р. ф., гора *Глядень* къ в.-с.-в. отъ Змѣиногорска, по дорогѣ на Колыванскую шлифовальную фабрику, до 1,980 ф., а ближайшая къ Змѣиногорску вершина — *Пригонная* сопка до 1,560 ф. Высшая изъ измѣренныхъ вершинъ въ горныхъ отрогахъ между верхнимъ теченіемъ р. Алея и среднимъ Убы — *Спасская* имѣетъ 1,845 ф. Перевалъ въ главномъ Колыванскомъ хребтѣ по дорогѣ отъ Колыванскаго озера къ Змѣиногорску не превосходитъ 1,400 ф., а перевалъ Плоской горы между рр. Алеемъ и Убою 1,120 ф. При не особенно значительномъ своемъ возвышеніи Колыванскія горы не лишены однакоже живописности, которая въ особенности увеличивается фантастическими формами гранитныхъ скалъ, какъ бы наваленныхъ и набросанныхъ одна на другую въ хаотическомъ безпорядкѣ, такъ что издали можно отличить зубчатые гранитные гребни и горы отъ куполовидныхъ порфировыхъ горъ, изъ копхъ первыя, т. е. разорванныя, зубчатыя гранитныя горы мѣстные жители обыкновенно называютъ *Мохнатыми горами,* а вторыя, т. е. куполовидныя порфировыя—*сопками.* Особенно живописными представляются гранитныя скалы, поднимающіяся отъ 500 до 700 фут. надъ уровнемъ небольшаго Колыванскаго озера, лежащаго уже на 1,180 р. ф. абс. выс., и неожиданною красотою своихъ береговъ пріятно поражающаго глазъ путешественника, который, оставивъ за собою безконечныя однообразныя равнины Западной Сибири, стремится въ прекрасную горную область Алтая. Колыванскія горы пріобрѣли себѣ громкую извѣстность богатствомъ рудъ серебро-свинцовыхъ и мѣдныхъ, которыя преимущественно и привлекли въ XVIII вѣкѣ въ этотъ дикій край русскую колонизацію, столь быстро овладѣвшую обширною страною, которая вошла въ составъ нынѣшней Томской губерніи. Вслѣдствіе того пространство, занятое Колыванскимъ Алтаемъ, есть самая населенная часть Алтайской горной страны.

Тигерекскіе бѣлки отдѣлены отъ Колыванскаго Алтая долиною р. Бѣлой, лѣваго притока р. Чарыша. Они тянутся отъ р. Бѣлой въ направленіи къ в.-ю.-в., между верхнимъ теченіемъ р. Ини на с. и р. Убы на ю. и примыкаютъ къ Коргонскому плоскогорію въ верховьяхъ рр. Ини, Коргона и Коровихи. Тигерецкіе бѣлки, получившіе свое названіе отъ рч. Тигерека, лѣваго притока Ини, носятъ уже вполнѣ альпійскій характеръ. Бывшій *Тигерецкій* форпостъ (№ 1469), расположенный въ плодородной долинѣ на Тигерекѣ, на абс. высотѣ 1,330 р. ф., обозначаетъ собою высоту долины, служащей подножіемъ высокаго гранитнаго гребня Тигерецкихъ бѣлковъ, которыхъ вершины достигаютъ отъ 7 до 8,000 р. ф. абс. выс., судя по измѣреннымъ высотамъ: *Разсыпнаго* камня, лежащаго въ верховьяхъ р. Тигерека, т. е. близъ западной оконечности Тигерецкаго кряжа и имѣющаго до 6,992 р. ф. абс. выс., и перевала черезъ восточную оконечность гребня между Коргонкой и Коровихой, имѣющаго 7,160 р. ф. абс. выс. Вершины Тигерецкихъ бѣлковъ на сѣверной сторонѣ своей покрыты вѣчнымъ снѣгомъ и имѣютъ особенно грозный видъ съ долины р. Ини и отъ Тигерецкаго форпоста. За отрогъ Тигерецкихъ бѣлковъ можно считать крутой известняковый кряжъ, простирающійся отъ зап. оконечности Тигерецкаго гребня къ с.-с.-в., между нижними теченіями рр. Большой Бѣлой и Ини, и богатый пещерами, образовавшимися въ доломитовыхъ толщахъ. Кряжъ этотъ извѣстенъ подъ именемъ *Иньской* или *Иньвенской горы.*

Подъ именемъ *Коргонскаго плоскогорія и Коргонскихъ бѣлковъ* разумѣется горный кряжъ,

простирающійся вдоль лѣваго прибрежья р. Чарыша отъ истоковъ рч. Юныша (правый притокъ Ини) и Тулаты (лѣвый притокъ Чарыша) въ направленіи къ в. ю.-в., за верховья р. Чарыша, почти до истоковъ рѣкъ Керлыка (правый притокъ Чарыша), Урсула (лѣвый притокъ Катуни) и Абая (лѣвый притокъ Коксуна). Сѣверо-западная оконечность Коргонскаго хребта отдѣляется отъ Тигерецкаго кряжа долиною р. Ини; средина его, начиная отъ пункта его соединенія съ гребнемъ Тигерецкаго кряжа, образуетъ широкое плоскогоріе, служащее водораздѣломъ лѣвыхъ притоковъ Чарыша (Коргона, отъ котораго хребетъ получилъ свое названіе, и Хаиръ-Кумына) отъ правыхъ притоковъ Убы. Наконецъ юго-восточная оконечность хребта, и въ особенности южный его склонъ въ долину р. Коксуна, носитъ названіе *Коргонскихъ бѣлковъ*, въ различіе отъ Коргонскаго плоскогорія. Высота Коргонскаго хребта и въ особенности Коргонскаго плоскогорія, представляющаго мало вырѣзокъ, довольно однообразна и вообще не превышаетъ 7000 ф., причемъ на сѣверной сторонѣ плоскогорія видны пятна и полосы вѣчнаго снѣга, а высота самыхъ низкихъ переваловъ черезъ плоскогоріе имѣетъ не менѣе 6470 р. ф.; въ болѣе изрѣзанномъ гребнѣ Коргонскихъ бѣлковъ вершины достигаютъ 7670 р. ф.; за то перевалы понижаются до 6320 ф. Сѣверная подошва Коргонскаго кряжа обозначается высотою лежащихъ въ долинѣ Чарыша: Чечулихи (№ 1472) 2480 р. ф., Коргона (№ 1473) 2390 ф., и Усть-Тулатинской (№ 1559) 1322 ф. Обрывъ плоскогорія на южной сторонѣ къ р. Убѣ несравненно круче чѣмъ на сѣверной, такъ что спускъ съ него сопряженъ съ большими опасностями. Широкое плоскогоріе разсѣчено глубокими и дикими, весьма живописными и романтическими поперечными долинами или разсѣлинами, по которымъ спускаются на сѣверную сторону кряжа рр. Коргонъ и Хаиръ-Кумынъ; долина первой изъ этихъ рѣкъ знаменита своими ломками превосходныхъ коргонскихъ яшмъ и порфировъ.

Терехтинскіе бѣлки служатъ продолженіемъ въ направленіи къ в. ю.-в. Коргонскихъ, начиная отъ истоковъ Керлыка, Урсула и Абая. Они служатъ водораздѣломъ продольныхъ долинъ: на югѣ Уймонской, по которой течетъ р. Катунь (между устьями Коксуна и Аргута), а на сѣверѣ Урсульской и упираются въ часть теченія Катуни между устьями рр. Аргута и Урсула. Терехтинскіе бѣлки представляютъ широкій и плоскій гребень, усѣянный остроконечными гранитными скалами, поросшій мохомъ и болотными растеніями и прорѣзанный глубокими поперечными ущельями. Высота Терехтинскихъ бѣлковъ хотя нигдѣ и не была измѣрена, но, по всѣмъ признакамъ, должна быть одинакова съ высотою Коргонскихъ бѣлковъ.

Передовой хребетъ описанной нами сѣверной зоны Алтайской системы простирается съ сѣверной стороны образующихъ одну линію продольныхъ долинъ Чарыша и Урсула и состоитъ изъ такъ называемыхъ Бащалакскихъ, Анюйскихъ и Урсульскихъ бѣлковъ.

Бащалакскіе бѣлки, получившіе названіе отъ Бащалака, праваго притока Чарыша, простираются отъ истоковъ рр. Маралихи и Малаго Бащалака, въ направленіи къ ю.-в., до истоковъ Малаго Анюя. Отсюда же до верховья рч. Тоботоя, лѣваго притока Урсула, идутъ въ направленіи къ в. ю.-в. *Анюйскіе бѣлки*. Наконецъ далѣе, по сѣверной сторонѣ р. Урсула, въ направленіи къ в. проходятъ *Урсульскіе бѣлки*, которые упираются въ теченіе р. Катуни ниже устья Урсула. Весь хребетъ этотъ (котораго отроги и отдѣльныя части носятъ еще мѣстныя названія *Талицкихъ* и *Чечулихинскихъ* горъ) представляется гребнемъ скалистымъ, довольно дикимъ и разорваннымъ. Вершины его не достигаютъ снѣжной линіи, но снѣгъ держится на нихъ иногда до половины іюля. Перевалы черезъ эти горы имѣютъ еще до 4530 ф. высоты,

а абсолютная высота вершинъ вѣроятно не превосходитъ 5000 или 5500 р. ф. Горы эти необитаемы и привлекаютъ къ себѣ только охотниковъ.

Средняя зона Алтайской горной системы начинается на западной ея оконечности, между р.р. Убою и Иртышемъ, *Убинскими* и *Ульбинскими* бѣлками.

Убинскіе бѣлки, въ тѣсномъ смыслѣ этого слова, занимаютъ пространство между Убою и Ульбою, ограничиваясь на с. теченіемъ р. Убы, отъ сліянія Черной и Бѣлой Убы до устья Большой Убинки, а съ южной—теченіемъ Быструхи, Тихой и р. Большой Ульбы до поворота ея къ югу, т. е. такъ называемою Риддерскою долиною. Предѣловъ вѣчнаго снѣга Убинскіе бѣлки не достигаютъ, такъ какъ высшая ихъ вершина гора *Таловка* простирается только до высоты 5400 р. ф., а перевалъ съ рч. Кондрачихи (системы р. Убы) на Чесноковку (сист. Ульбы) имѣетъ 4300 р. ф., между тѣмъ какъ подошвы хребта обозначаются на сѣверѣ высотою Убинской долины ниже устья Кондрачихи въ 2270 р. ф., а на югѣ высотою Риддерска (№ 1401) въ 2500 р. ф., а ниже, въ Ульбинской долинѣ высотою дер. Бутаковой (№ 1400) 1760 р. ф. и Черемшанки (№ 1399) 1560 р. ф. Отрогомъ Убинскихъ бѣлковъ можно считать горы и возвышенности, выполняющія пространство между рр. Большою Убинкою и Большою Убою на сѣверѣ, Бол. Ульбою и Иртышемъ на югѣ. Вышина этого отрога или кряжа, не носящаго никакого общаго названія, опредѣляется высотою двухъ переваловъ, изъ коихъ одинъ, на Риддерскомъ пути, между Быструхою (№ 1394) и Черемшанкою (№ 1399), имѣетъ до 1800 р. ф., а другой, по Зыряновской дорогѣ близъ дер. Секисовки (№ 1389), 2230 р. ф. Убинскіе бѣлки, съ своими предгоріями и отрогами, составляя, подобно Колыванскимъ горамъ, западныя отрасли Алтайской системы, богаты серебро-свинцовыми мѣсторожденіями, вслѣдствіе чего Убинскій Алтай принадлежитъ также къ довольно населеннымъ частямъ горной страны.

Ульбинскіе бѣлки служатъ водоразділомъ рр. Большой (на сѣверѣ) и Малой (на югѣ) Ульбы, тянутся на востокъ и примыкаютъ на в., вмѣстѣ съ Убинскими бѣлками, къ Тургусунскимъ бѣлкамъ. Высшая измѣренная точка бѣлковъ гора *Крестовая* или *Ивановскій бѣлокъ* лежитъ въ сѣв.-восточной ихъ части и получила названіе отъ поставленнаго на ея вершинѣ креста; абсол. высота горы 7070 р. ф. Между истоками Ульбы (Граматухой и Тихой) находится гора *Чесноковка*, имѣющая абс. высоту 3,854 р. фут. Горы замѣтно склоняются на западъ и съ приближеніемъ къ долинѣ р. Убы падаютъ такъ, что село *Тарханское* (№ 1321) лежитъ на высотѣ только 1,348 фут.

Тургусунскіе бѣлки прилегаютъ на западной своей оконечности къ Убинскимъ и Ульбинскимъ бѣлкамъ, на восточной къ Холсунскимъ, простираясь отъ з. къ в., и служатъ водораздѣломъ р. Убы и притоковъ Коксуна (сист. Катуни) на сѣверѣ съ притоками Бухтармы на югѣ, и въ особенности съ Тургусуномъ, отъ котораго получили свое названіе. Тургусунскіе бѣлки имѣютъ вообще довольно ровное округлое очертаніе и только на сѣверномъ склонѣ въ одномъ мѣстѣ спускаются чрезвычайно круто. Высота одного измѣреннаго перевала въ верховьяхъ Тургусуна простирается до 5,850 р. ф., высота горныхъ вершинъ верховьяхъ рр. Черной и Бѣлой Убы до 6,000 р. ф., а на крайней восточной оконечности къ истокамъ Хаиръ-кумыша до 6,400 р. ф. Гребень Тургусунскихъ бѣлковъ, вообще весьма мало изрѣзанный, большую часть года бываетъ покрытъ снѣгами, хотя снѣга эти не вѣчные.

Коксунскіе бѣлки, примыкая къ Тургусунскимъ на сѣверной сторонѣ ихъ, между истоками Черной Убы и Карая (лѣваго притока Коксуна), простираются къ с.-з. между Черною Убою на

ю.-з. и Большимъ Коксупомъ на с.-в., и сѣверо-западною оконечностью своею, въ истокахъ Коксуна и Становой Убы, примыкаютъ къ весьма широкому здѣсь Коргонскому плоскогорію. Гребень Коксупскихъ бѣлковъ, мало изрѣзанный, усѣянъ однакоже массами гранитныхъ скалъ, торчащихъ съ плоскогорія. Скаты бѣлковъ къ югу склоняются постепенно, между тѣмъ какъ къ сѣверу падаютъ мѣстами весьма круто. Вершины достигаютъ до абсол. высоты 6,960 р. фут. На сѣверномъ склонѣ получаетъ начало *Малый Коксунъ* на абс. выс. 6,070 фут., а на южномъ *Черная Уба* на высотѣ 5,340 р. фут.; подножіе бѣлковъ обозначается двумя пунктами въ 4,160 и 3,940 р. ф. измѣренными въ долинѣ Коксуна и однимъ въ 4,570 р. ф. въ долинѣ *Черной Убы*.

Холсунскіе бѣлки на западѣ примыкаютъ къ Тургусунскимъ между верховьями малаго Хапръ-Кумына или Аракыма (лѣвый притокъ Коксуна) и большаго Хапръ-Кумына (правый притокъ Бухтармы). Бѣлки эти служатъ водораздѣломъ верхняго теченія Катуни на сѣверѣ и Бухтармы на югѣ, образуя съ этой стороны предгоріе, извѣстное подъ именемъ *Листвяги* или *Листвяжныя горы*. На восточной своей оконечности, между верховьями Катуни и Берели, Холсунскіе бѣлки связываются отрогомъ съ исполинскою группою Катунскихъ столбовъ. Направленіе Холсунскихъ бѣлковъ отъ с.-з. къ ю.-в. За поперечною долиною Берели, по сѣверной сторонѣ Бухтарминской долины, простираются горы, служащія продолженіемъ Холсунскихъ и не носящія никакого спеціальнаго названія. Горы эти имѣютъ одинаковую высоту и одинаковый характеръ съ Холсунскими бѣлками; гребень тѣхъ и другихъ вообще мало изрѣзанъ и на вершинѣ своей образуетъ родъ плоскогорія, къ сѣверу понижается весьма отлогими террасами, между тѣмъ какъ южные его склоны весьма круты и обрывисты. Высота Холсунскихъ бѣлковъ простирается отъ 6,200 до 8,200 р. ф. Немногія вершины носятъ на себѣ вѣчные снѣга, такъ какъ снѣжная линія въ этой части Алтая опредѣлена академикомъ Гельмерсеномъ въ 8,000 ф.

Листвяжный, Листвичный хребетъ или просто *Листвяга* есть отдѣльная передовая цѣпь Холсунскихъ бѣлковъ съ южной стороны, т. е. со стороны Бухтарминской долины, простирающаяся отъ впаденія справа въ р. Бухтарму р. Язовой на с.-в., къ дер. Фыкалкѣ (№ 1439), гдѣ она примыкаетъ къ Холсуну. Хребетъ этотъ, получившій названіе отъ растущей на немъ въ изобиліи лиственницы (Pinus Ledebourii), имѣетъ въ шир. до 15 верстъ, представляетъ нѣсколько остроконечныхъ верхушекъ и наиболѣе возвышается на сѣверо-востокѣ. Листвяжныя горы между рр. Язовой и Бѣлой называются *Малою Листвягою*, а отъ р. Бѣлой и далѣе на с.-в. *Большою Листвягою*. Абсол. высота хребта достигаетъ до 6,400 р. фут. и не переходитъ слѣдовательно линіи вѣчныхъ снѣговъ; при подошвахъ его раскинуты деревни такъ называемыхъ *Каменщиковъ* Бухтарминской волости. Горный проходъ въ Малой Листвягѣ возвышается на 3,700 р. фут. надъ ур. моря, дер. *Быкая* (№ 1438) на 2,625 р. фут. Въ Большомъ Листвяжномъ хребтѣ стоитъ одиноко, въ окрестностяхъ дер. *Фыкалки* (№ 1439), пикъ, называемый *Щебнистою*, имѣющій абсол. выс. 5,830 фут.

Катунскіе столбы лежатъ къ сѣверу отъ Холсуна и образуютъ центральную и высшую группу всей Алтайской горной массы. Они ограничиваются съ сѣвера, запада и юга р. Катунью, а съ востока нижнимъ теченіемъ р. Аргута и лѣвымъ его притокомъ Коксу, простираются до 200 вер. въ длину отъ з.-с.-з. къ в.-ю.-в. и поднимаются къ высшую горную вершину всего Русскаго Алтая — *Бѣлуху*, образуя на западной и восточной ея сторонѣ какъ

и два несовсѣмъ равныя между собою крыла. Западная часть, имѣющая главное направленіе ъ сѣверо-западу, состоитъ изъ разорванныхъ ущельями, крутыхъ, обрывистыхъ вершинъ, особенно лсокихъ въ сосѣдствѣ съ горою Бѣлухою. Далѣе на западъ горы то понижаются, представляя значительныя выемки (напр. при истокахъ двухъ Курагановъ, противъ р. Тургень-су, между Становой и азнинхой), то опять возвышаются и при этомъ дѣлаются непроходимыми. Восточная часть гребня атунскихъ бѣлковъ простирается къ востоко-юго-востоку, и отойдя не слишкомъ далеко отъ Бѣлухи льно понижается, потомъ снова возвышается: при истокахъ р. Яманушки, притока Коксу, опять вижается, но далѣе переходитъ въ крутой и скалистый гребень, покрытый вѣчнымъ снѣгомъ, и ойдя къ р Аргуту, ниже устья р. Коксу, ниспадаетъ въ прорванное Аргутомъ ущелье. Перейдя лѣвый берегъ рѣки, горы снова повышаются до снѣжной линіи и образуютъ столь же крутые, зорванные и недоступные зубцы и иглы, какъ и около Бѣлухи. Продолженіе хребта Катунскихъ лковъ за р. Аргутъ носитъ, по нѣкоторымъ, названіе *Аргутскихъ* или *Аргитскихъ бѣлковъ* и ивается въ одну массу съ *Чуйскими плоскогоріями* и *бѣлками* (см. ниже). Сѣверные склоны атунскихъ бѣлковъ спускаются довольно полого, и поперечные отроги, отдѣляющіеся отъ главной и, имѣютъ значительную длину, западные склоны круты и коротки, южные длинны, но несравненно руче сѣверныхъ. Высшій пунктъ не только Катунскихъ бѣлковъ, но и всего Русскаго Алтая — ра *Бѣлуха* возвышается надъ уров. моря почти на 11,000 фут., по Геблеру, измѣрившему ее ъ верховьевъ Береля, и даетъ начало р. Катуни. Другія же вершины бѣлковъ не превосходятъ 8 или 9 тыс. фут. Съ южной стороны Бѣлуха имѣетъ видъ двухъ шиповъ или роговъ, единенныхъ горизонтальнымъ хребтомъ: западный рогъ выше и круче восточнаго; отъ соединительнаго хребта отдѣляется къ югу гребень быстро понижающійся и служащій раздѣломъ стоковъ р. Катуни (системы р. Оби) и Береля (системы Бухтармы). Въ глубокія ущелія этого дѣляющагося гребня спускается настоящій альпійскій ледникъ, питающій истоки рр. Катуни Береля. Ледникъ съ южнаго склона Бѣлухи направляется къ юго-западу, простираясь отъ нѣжной зоны сначала двумя полосами, раздѣленными между собою широкою скалистою стѣною. Далѣе обѣ полосы ледника соединяются у подошвы крутой стѣны, и ледникъ спускается же не столь круто въ вершину Катунской долины, которую совершенно выполняетъ. Ледъ го, покрытый сверху древою, сѣрою пылью и обломками скалъ, имѣетъ сверху характеристическій для всѣхъ ледниковъ грязный цвѣтъ, но подъ грязнымъ слоемъ онъ въ верхнихъ частяхъ вонхъ бѣлъ, и только въ нѣкоторыхъ разсѣлинахъ и зубцахъ представляетъ морской зеленый вѣтъ. Длина ледника отъ 2 до $2^1/_2$ верстъ, ширина, при подошвѣ скалистой стѣны, 300 саж., ри оконечности 120 саж.; въ вершинѣ же ледникъ недоступенъ. Поверхность ледника слегка олиста: около середины его много поперечныхъ трещинъ. Нижній его обрывъ, поднимающійся одъ угломъ въ 75°, имѣетъ отъ 4 до 5 саж. высоты и разсѣченъ огромными трещинами, имѣющими до 2 аршинъ ширины. Изъ подъ этой оконечности берутъ начало два истока р. Катуни.

Къ *южной зонѣ* Алтая, простирающейся по южной сторонѣ Бухтарминской долины, принадлежитъ, въ предѣлахъ Томской губерніи, только западная оконечность *Нарымскихъ горъ*, ростирающихся между Бухтармою и Нарымомъ и склоняющихся невысокими предгоріями на с. ъ Бухтармѣ и на з. къ Иртышу. Горный перевалъ, по дорогѣ изъ дер. Коробихи (№ 1435) на Бухтармѣ въ долину Нарыма, имѣетъ 4,630 р. ф. абс. выс., а вершины Нарымскихъ горъ въ редѣлахъ Томской г-іи едвали превосходятъ 5,000 р. ф. Предгорія Нарымскихъ горъ къ Бухтармѣ особенно важны своими богатыми мѣсторожденіями серебро-свинцовыхъ рудъ, между ко-

торыми мѣсторожденіе Зыряновскаго рудника (№ 1425) обусловливаетъ не только настоящее, положеніе, но и будущность Алтайскаго серебрянаго промысла.

Къ востоку отъ теченія Аргута и служащаго какъ-бы продолженіемъ его теченія Катуни рельефъ составныхъ частей Алтая значительно измѣняетъ свой характеръ. Преобладающее направленіе кряжей, составляющихъ горную массу Алтая, т. е. отъ з. с.-з. къ в. ю.-в., отчетливо выражается еще въ направленіи горныхъ хребтовъ, ограничивающихъ съ юга и сѣвера продольную долину р. Чуи, а именно въ упомянутыхъ уже выше Чуйскихъ бѣлкахъ южнѣе этой долины, а также въ Сельджарскихъ, Айгулакскихъ и Курайскихъ къ сѣверу отъ нея. Далѣе же къ сѣверу отъ ряда хребтовъ, ограничивающихъ съ сѣверной стороны долину Чуи, въ обширномъ и малопзвѣстномъ пространствѣ между Катунью и Телецкимъ озеромъ, въ горахъ, извѣстныхъ подъ общимъ названіемъ *Телецкихъ*, преобладаетъ, кажется направленіе горныхъ поднятій отъ ю.-ю.-в. къ с.-с.-з., параллельное съ направленіемъ Кузнецкаго Алатау, о которомъ рѣчь будетъ ниже.

Чуйскіе бѣлки, сливающіеся въ одну горную массу съ Аргутскими, служащими непосредственнымъ продолженіемъ Катунскихъ столбовъ за Аргутомъ, на сѣверномъ своемъ склонѣ къ долинѣ Чуи, принимаютъ характеръ широкаго плоскогорія, а въ среднемъ своемъ гребнѣ образуютъ крутыя, разорванныя и неприступныя скалы, переходящія снѣжную линію. Изъ вершинъ этого горнаго гребня наиболѣе извѣстны: Божья или Лысая гора и Чеганская. *Божья* гора (по Калмыцки *Іткъ-ту*) или *Лысая* (по Калмыцки *Алаєъ-ту*), возвышается между истоками рч. Тополевки (правый притокъ Аргута) и рч. Чегана (лѣвый притокъ Чуи), покрыта вѣчнымъ снѣгомъ и послѣ Бѣлухи почитается самою высочайшею въ Русскомъ Алтаѣ, при чемъ восхожденіе на нее легче, чѣмъ на Бѣлуху. *Чеганская* гора лежитъ близъ устья рч. Чегана (лѣв. прит. Чуи), по лѣвую сторону ея теченія; она была измѣрена г. Бунге, который нашелъ ея абсол. высоту въ 8900 р. ф. при основаніи неприступныхъ скалъ, лежащихъ еще ниже вершины горы болѣе чѣмъ на 1000 ф., слѣдовательно высота ея достигаетъ до 10,000 р. ф.

Сельджарскія (Сершальскія) и *Айгулакскія* горы, ограничивающія съ сѣвера Чуйскую долину, проходятъ отъ праваго берега р. Катуни между р. Елагушемъ (на сѣверѣ) и Чуей (на югѣ), которымъ и служатъ водораздѣломъ. Онѣ представляютъ широкій гребень съ плоскими снѣговыми долинами и съ немного возвышающимися округленными вершинами, между которыми выступаютъ изрѣдка острыя, обнаженныя скалы. Общій же характеръ горъ носитъ форму плоскогорія. Абсолютная высота Сершальскихъ горъ измѣрена въ двухъ пунктахъ: гора близъ истоковъ рч. Айгулака (прав. притокъ Чуи) достигаетъ 7800 фут., перевалъ отъ р. Елагуша (прав. притокъ Катуни) къ рч. Айгулаку 6300 фут.

Курайскія горы, составляющія непосредственное продолженіе Айгулакскихъ, служатъ водораздѣломъ р. Башкауса (притокъ Чулышмана, текущаго въ Телецкое озеро) и р. Чуи, и ограничиваютъ съ сѣвера *Курайскую степь*. Съ юга эти горы представляютъ поднимающуюся со степи скалистую поверхность, наполненную болотами; за этимъ болотистымъ плоскогоріемъ слѣдуетъ крутая каменная осыпь, почти обнаженная отъ растительности, за осыпью начинаются болѣе высокія горы, на поверхности которыхъ разстилается плоскогоріе, еще болѣе болотистое, нежели первое, съ прекраснѣйшими альпійскими растеніями. Абсол. высота этого плоскогорія

противъ Курайской степи достигаетъ 5990 р. ф., а южнѣе, противъ устья р. Чагана, до 6390 фут.

Русскій Алтай на самой своей юго-восточной оконечности прилегаетъ къ возвышенной плоской *Чуйской степи*, облегающей верховья р. Чуи и переходящей въ предѣлы Китайской имперіи. Степь эта представляетъ совершенно ровную поверхность съ песчано-глинистою и солонцеватою почвою, покрытою богатою альпійскою флорою. Абсол. высота степи достигаетъ 6200 до 6400 р. ф.

Слѣдующій почти направленію меридіана въ восточной части Томской губерніи хребетъ *Ала-тау*, называющійся также *Кузнецкимъ*, въ отличіе отъ Заилійскаго и Семирѣчинскаго Ала-тау, проходитъ черезъ весь Кузнецкій округъ и своими развѣтвленіями занимаетъ также южную часть Маріинскаго округа и восточныя части Барнаульскаго и Томскаго. Онъ лежитъ между 51 и 57° сѣв. шир. и простирается почти на 600 вер. въ длину, а въ ширину отъ 100 до 150 верстъ, и главнымъ своимъ гребнемъ, на нѣкоторомъ протяженіи, отдѣляетъ Томскую губ. отъ Енисейской. Нѣкоторые изслѣдователи принимаютъ Ала-тау за самостоятельную систему горъ, другіе же видятъ въ немъ только отрогъ Русскаго Алтая. Ала-тау, подобно Алтаю, представляетъ рядъ разорванныхъ хребтовъ, вершины коихъ покрыты вѣчнымъ снѣгомъ; здѣсь эти снѣговыя горы уже не называются *бѣлками*, а туземнымъ инородцамъ извѣстны подъ именемъ «*таскыль*». Какъ и въ Алтаѣ, направленіе рѣчныхъ долинъ обусловливается здѣсь направленіемъ горъ. На всемъ почти протяженіи своемъ Ала-тау служитъ водораздѣломъ двухъ исполинскихъ рѣчныхъ системъ: Оби на западѣ и Енисея на востокѣ. Ала-тау, въ самой южной своей оконечности, т. е. въ восточной части Бійскаго округа, на ю.-в. отъ Телецкаго озера, въ верховьяхъ рр. Чульчи и Абакана, непосредственно примыкаетъ къ *Саянскимъ* горамъ и отсюда простирается на с.-с.-з., образуя сначала границу между Бійскимъ и Кузнецкимъ округами, а потомъ, у истоковъ р. Лебеди, вступая въ Кузнецкій округъ. Въ той части своего протяженія, на которой Кузнецкій Алатау отдѣляетъ верхнее теченіе Абакана отъ притоковъ Телецкаго озера и верховьевъ рр. Лебеди и Мрасы, онъ носитъ названіе *Абаканскихъ горъ*. Въ верховьяхъ Лебеди, Мрасы и Кондомы отъ Кузнецкаго Алатау отдѣляются два отрога или вѣтви: одинъ простирается между правымъ берегомъ р. Кондомы и лѣвымъ р. Мрасы, а другой распространяется къ сѣв.-западу по лѣвую сторону Кондомы, между этою рѣкою и Чумышемъ, и затѣмъ, поворачивая къ з.-с.-з., образуетъ, подъ спеціальнымъ названіемъ *Самарскаго кряжа*, водораздѣлъ между рѣчными областями рр. Ини и Чумыша, правыхъ притоковъ Оби. Вершины Абаканскихъ горъ покрыты снѣгомъ, никогда нерастаивающимъ лѣтомъ. Абсол. высота горъ, при истокахъ Малаго Абакана, достигаетъ какъ кажется 10.500 фут. Эта часть Кузнецкаго округа совершенно необитаема, такъ какъ первыя поселенія на Абаканѣ встрѣчаются въ Енисейской губерніи (Арбатскій пикетъ).

Собственно же *Ала-тау*, въ тѣсномъ смыслѣ этого слова, т. е. продолженіе Абаканскихъ горъ, отъ истоковъ р. Мрасы, направляется почти прямо на сѣверъ и вступаетъ у верховьяхъ Таштыпа на границу Енисейской губерніи; дойдя въ этомъ направленіи до истоковъ рр. Томи (прит. Оби) и Бѣлаго Юса (прит. Енисея), Алатау постепенно поворачиваетъ къ з.-с.-з., вступаетъ обоими скатами въ предѣлы Томской губерніи въ верховьяхъ Чернаго Юса и Средней Терси и, отдѣляя Кузнецкій округъ отъ Маріинскаго, сопровождаетъ р. Томь съ правой стороны до истоковъ р. Яи, т. е. до той мѣстности, въ которой сталкиваются границы округовъ Маріинскаго,

*

Кузнецкаго и Томскаго. Весьма понизившееся продолженіе этого хребта совершенно сглаживается только въ окрестностяхъ Томска. До истоковъ Кіи и Средней Терси, т. е. до вступленія своего обоими скатами въ предѣлы Томской губерніи, вершины Алатау высоки и носятъ еще вѣчный снѣгъ, такъ какъ измѣренныя изъ нихъ какъ напр. Большой Таскылъ, достигаютъ еще высоты 6,770 р. ф., а снѣжная линія здѣсь, по мнѣнію Гумбольдта, не превосходитъ 5,750 ф. За истоками же Кіи и средней Терси онѣ постепенно понижаются и уже не достигаютъ снѣжной линіи. Въ самой с.-з. своей части хребетъ принимаетъ характеръ *тайги* или *согры*, т. е. невысокаго горнаго кряжа, заросшаго дремучими, едва проходимыми лѣсами. Къ высшимъ вершинамъ собственно Алатау относятся *Карлыганъ* и *Казыкъ* въ верховьяхъ р. Томи. *Поклонная* въ верховьяхъ рч. Тызаксы. *Большой* и *Малый Канымъ* въ верховьяхъ Чернаго Юса, *Саралинская* въ верховьяхъ Саралы-Юса, *Церковная* въ верховьяхъ Нижней Терси, *Большой* и *Малый Таскылъ*, а еще сѣвернѣе *Барбаганъ* и *Абатъ* и другія. Изъ этихъ горъ—*Казыкъ*, стоящая у самаго истока Томи и представляющая массу гранита, въ видѣ усѣченнаго конуса, и *Поклонная* положительно покрыты вѣчнымъ снѣгомъ. Часть хребта Алатау, образующая въ вершинахъ р. Томи уголъ при перемѣнѣ направленія съ сѣвернаго на сѣверо-западное, извѣстна подъ общимъ названіемъ *Бѣлогорья* или *Таскыловъ*. Отъ главнаго гребня Алатау отходятъ къ западу болѣе или менѣе значительные отроги, служащіе водораздѣлами правыхъ притоковъ р Томи. Изъ нихъ замѣчателенъ въ особенности отрогъ, извѣстный подъ именемъ *Салына*: онъ, какъ по величинѣ своего протяженія, такъ и по высотѣ нѣкоторыхъ изъ своихъ звеньевъ, можетъ считаться какъ бы самостоятельнымъ кряжемъ. Основаніе его находится между вершинами ррч. Шоры, Таштыпа и Теи (верхніе притоки Томи), а высокіе отроги, покрытые вѣчнымъ снѣгомъ, тянутся мимо вершинъ ррч. Базаса и Балыксы (лѣв. притоки Томи) до вершинъ рч. Большаго Назаса; отрогъ этотъ служитъ водораздѣломъ между рр. Томью и Мрасой. За этимъ отрогомъ на сѣверъ уже болѣе не видно снѣговыхъ вершинъ, и кряжъ покрытъ дремучимъ, по преимуществу кедровымъ лѣсомъ. Наружное очертаніе Алатау и его отроговъ весьма различно: въ южной его части горы представляютъ скалы и утесы, а иногда цѣлыя цѣпи соединенныхъ вершинъ, въ сѣверной же части форма главныхъ возвышенностей преимущественно округленная и весьма рѣдко представляется въ видѣ гребня.

Упомянутая выше вѣтвь горъ, отходящая отъ Абаканскаго хребта между истоками Кондомы и Мрасы, направляется прямо къ сѣверу, служитъ водораздѣломъ лѣвыхъ притоковъ Мрасы и правыхъ р. Кондомы и между устьями этихъ рѣкъ оканчивается у лѣваго берега р. Томи. Эта вѣтвь не имѣетъ значительной длины и круто спускается въ рѣчныя долины: въ южной части вершины ея достигаютъ снѣжной линіи. Горы эти представляютъ рядъ разрушенныхъ и нагроможденныхъ въ безпорядкѣ скалъ и утесовъ. Главныя вершины: *Мус-тагъ* или *Каларское бѣлогорье* и *Учь-ташъ*.

Салаирскій кряжъ, отходящій отъ Ала-тау къ с.-с.-з., идетъ главнымъ своимъ гребнемъ между лѣвыми берегами р. Кондомы (лѣв. прит. Томи) и р. Чумыша (прав. прит. Оби), потомъ постепенно поворачиваетъ къ з.-с.-з. и служитъ водораздѣломъ Чумыша (на югъ), Томи (на востокъ) и Ини (на сѣверъ). Такимъ образомъ, онъ проходитъ черезъ весь Кузнецкій округъ и проникаетъ въ южную часть Томскаго и сѣверную Барнаульскаго, а западныя вѣтви его, кромѣ того, покрываютъ восточныя части Бійскаго и Барнаульскаго округовъ. Кряжъ этотъ не имѣетъ значительной высоты даже въ южной части, покрытъ дремучими лѣсами, почему въ южной своей

части извѣстенъ подъ именемъ «*черни*», а иногда «*Кузнецкой черни*». Наименѣе значительна высота его въ сѣв.-запад. части. Но Салаирскій кряжъ, незамѣчательный по высотѣ, весьма важенъ своими минеральными богатствами.

Между восточнымъ склономъ Салаирскаго кряжа и западнымъ хребта Алагау простирается довольно открытая котловина, средняя ширина которой до 100 вер., а длина до 400 вер. Котловина эта, лежащая вся въ Кузнецкомъ округѣ и получившая названіе *Кузнецкой*, замѣчательна по залежамъ огромныхъ пластовъ доброкачественнаго каменнаго угля, о которомъ мы будемъ еще говорить ниже, при геологическомъ обозрѣніи губерніи.

Все вышеописанное нагорье Томской губерніи окаймляется съ запада, сѣверо-запада и сѣвера обширными низменностями. Обширнѣйшая низменность, лежащая на западной и сѣверо-западной сторонѣ Алтайскаго нагорья, извѣстна подъ общимъ названіемъ *Барабинской степи*; она простирается далеко на западъ въ Тобольскую губернію и Семипалатинскую область. По различнымъ свойствамъ, которыя впрочемъ недостаточно выяснены измѣреніями абсол. высотъ, эта обширная плоскость, подраздѣляется на три отдѣльныя площади или степи: *Кулундинскую* на югѣ, собственно *Барабинскую* въ срединѣ и *Васюганскую* на сѣверѣ.

Кулундинская степь, охватывающая половину Барнаульскаго округа и отчасти самую западную полосу Бійскаго, отъ лѣвой стороны р. Алея и правой Убы, на сѣверѣ ограничивается линіею отъ верховьевъ р. Кулунды и до группы озеръ Чаны, на западѣ же простирается до границъ Тобольской губ., а на югѣ до границъ Семипалатинской области. Относительно собственно Барабинской и Васюганской степей Кулундинская занимаетъ, какъ кажется, болѣе возвышенное положеніе и характеризуется сухимъ, континентальнымъ климатомъ, суровостью зимы, присутствіемъ значительнаго числа горькихъ и соленыхъ озеръ, солончаками, безлѣсьемъ и рѣками, имѣющими свой стокъ въ озера, а не въ какіе-либо рѣчные бассейны. Вообще, по характеру своему, Кулундинская степь служитъ какъ бы началомъ сосѣднихъ степей Киргизскихъ. Населеніе степи довольно значительно въ восточной части и весьма слабо въ западной и юго-западной.

Собственно *Барабинская* степь или просто *Бараба* лежитъ между Кулундинскою и Васюганскою отъ границъ Тобольской губерніи до лѣваго берега р. Оби и даже переходитъ на тѣ-вый ея берегъ, распространяясь съ юга до предгорій Алтая, а съ запада до предгорій Салаирскаго кряжа. Площадь ея заключаетъ въ себѣ всю сѣверную часть Барнаульскаго округа и отчасти даже сѣверо-западную Бійскаго, всю южную половину Каинскаго и юго-западную Томскаго. Бараба занимаетъ площадь болѣе низменную, нежели Кулундинская и Васюганская степи, абсолютная высота Каинска, лежащаго въ сѣверо-восточной части степи, не превосходитъ 320 фут., а Барнаула, составляющаго восточный пунктъ, 380 р. фут. Вообще должно замѣтить, что восточная часть Барабы нѣсколько выше западной. Отличительными чертами степи служатъ: обиліе прѣсноводныхъ, значительныхъ по величинѣ озеръ, какъ напримѣръ Чаны, Убинское, Сарлань и другія; весьма тихое теченіе протекающихъ здѣсь рѣкъ, вслѣдствіе чего онѣ не имѣютъ стока и останавливаются въ озерныхъ бассейнахъ, какъ наприм. рр. Карасукъ, Чумышъ, Каргатъ и др. обиліе болотъ, особенно въ сѣверной части. Прѣсноводность озеръ зависитъ, какъ полагаютъ, отъ того, что черезъ эти озера, въ геологически недавнее время, протекали рѣки, доставшія Иртыша, и по недавности времени не могли сдѣлаться соленными, подобно озерамъ Кулундинской степи. Дровянымъ лѣсомъ Бараба не бѣдна, но строевыго на ней почти совсѣмъ нѣтъ.

Васюганская или *Вась-Юганская* степь, лежащая къ сѣверу отъ Барабы, захватываетъ своею площадью всю сѣв. часть Каинскаго округа и запад. половину Нарымскаго края (Тогурскаго отдѣленія Томскаго округа) до лѣваго берега р. Оби. По этой возвышенной части Барабы пролегаетъ почти по границѣ Каинскаго округа съ Нарымскимъ краемъ, достигающій здѣсь до 500 фут. абсол. высоты очень пологій водораздѣлъ, съ сѣвернаго склона коего текутъ, въ главномъ направленіи къ сѣверо-востоку, лѣвые притоки р. Оби, какъ напр. Васюганъ съ своими многочисленными притоками, каковы Парабель, Чая, Шегарка и другіе, а съ южнаго правые притоки Иртыша (Омь, Тартасъ) и рѣки озерныхъ бассейновъ (Чулымъ, Каргатъ). Характеристическими чертами Васюганской степи служитъ множество разбросанныхъ по всей площади озеръ, болотъ и зыбуновъ, между которыми поднимаются острова и холмы, обильіе лѣсовъ, разныхъ звѣрей и дичи, охота за которою составляетъ важнѣйшее занятіе здѣшнихъ жителей. Во время весенняго разлитія водъ степь превращается почти въ сплошное болото или даже въ одинъ водоемъ, усѣянный островами. Населеніе, весьма здѣсь скудное, группируется исключительно по берегамъ большихъ рѣкъ.

Самую низменную часть губерніи занимаютъ всѣ сѣв.-восточная часть Нарымскаго края и сѣверная Марінскаго округа, начиная отъ р. Кандата, лѣваго притока Чулыма. Площадь эта представляетъ сплошное непроходимое болото, покрытое лѣсами; все населеніе этого пустыннаго края находится исключительно близъ береговъ рр. Чулыма, Оби, Кети и Тыма; внутреннія же тундры посѣщаются лишь одними охотниками.

Геологическое строеніе и минеральныя богатства губерніи. Самая характеристическая черта геологическаго строенія Томской губерніи состоитъ въ рѣзкой противоположности геогностическаго состава описаннаго нами выше Алтайско-Алатавскаго нагорья и окружающей его съ сѣвера, сѣверо-запада и запада низменности.

Алтайско-Алатавское нагорье, представляя с.-з. уголъ древняго остова или ядра азіатскаго материка, имѣетъ въ геологическомъ своемъ составѣ поразительное сходство со всею окраиною центрально-азіатскаго нагорья, а именно съ хребтами Тарбагатаемъ, Семирѣчинскимъ и Заилійскимъ Алатау и Тянъ-шанемъ.

Изъ кристаллическихъ породъ въ Алтайско-Алатавскомъ нагорьѣ распространены граниты, сіениты, кристаллическіе сланцы, діориты, порфиры и отчасти змѣевики и габбро. Совершенное отсутствіе вулканическихъ породъ, какъ-то базальтовъ и трахитовъ, характеризуетъ Алтайско-Алатавское нагорье, какъ и всю западную окраину центрально-азіатской возвышенности. *Граниты* и *сіениты* распространены въ особенности въ с.-з. Алтаѣ, а также въ поднятіяхъ, слѣдующихъ приблизительно направленію меридіана. Въ с.-з. Алтаѣ граниты образуютъ гребни Ануйскихъ, Бащалакскихъ, Теректинскихъ, Коргонскихъ, Тигерецкихъ, Коксунскихъ, Тургусунскихъ, Убинскихъ и Ульбинскихъ бѣлковъ, а также Колыванскихъ горъ, Камарской горы и горъ служащихъ водораздѣломъ между верхними теченіями Алея и Убы. Въ западной части Холсунскихъ бѣлковъ и средней части Нарымскихъ также распространены граниты, занимающіе части Бухтарминской и Иртышской долинъ. Граниты являются здѣсь какъ-бы полосами или зонами, которыхъ промежутки выполнены древними осадочными формаціями. Независимо отъ того граниты развиты также въ такъ называемыхъ Телецкихъ горахъ, выполняющихъ промежутокъ между нижнимъ теченіемъ Катуни и Телецкимъ озеромъ, и въ Кузнецкомъ Алатау, гдѣ они занимаютъ

большія пространства отъ верховьевъ Мрасы до верховьевъ Чернаго Юса. Въ юго-восточной части Алтая, а именно большей части Холсуна, Листвягѣ, Катунскихъ столбахъ, Чуйскихъ и Курайскихъ бѣлкахъ, между р. Башкаусомъ и Чулышманомъ и, наконецъ, между Чулышманомъ и Саянскими горами и даже въ Абаканскихъ горахъ граниты встрѣчаются довольно рѣдко, отдѣльными горными массами и вершинами, и вообще не имѣютъ значительнаго развитія. Здѣсь обширная область распространенія *кристаллическихъ сланцевъ*, а именно слюдяныхъ, тальковыхъ, но всего болѣе глинистыхъ. *Діориты* занимаютъ спорадически разбросанныя пространства по всему Алтаю, какъ-то въ Колыванскомъ Алтаѣ, въ Ульбинскихъ бѣлкахъ, въ горахъ, сопровождающихъ съ правой стороны теченіе Иртыша, между Бухтарминскомъ и Усть-Каменогорскомъ, въ углу, образуемомъ сліяніемъ Бухтармы и Иртыша, по Нарымкѣ, кое-гдѣ на рѣкахъ Бухтармѣ, Чуѣ, Чулышманѣ, по рѣкамъ Урсулу, Чарышу, Семѣ и Біѣ. Но несравненно бо́льшее развитіе имѣютъ діориты въ Алатау, гдѣ они занимаютъ обширныя пространства на Кондомѣ, Мрасѣ, Томи, средней и нижней Терсяхъ и наконецъ въ самыхъ золотоносныхъ областяхъ Алатау между верховьями Чернаго Юса и Яп. Въ Салаирскомъ кряжѣ діориты распространены вдоль гребня хребта, отъ верховьевъ Бачата до истоковъ Полдневой, представляя почти единственную кристаллическую породу Салаирскаго кряжа. *Порфиры* являются въ Алтаѣ спорадически разбросанными группами, какъ напр. около Змѣиногорска, у Алейскаго локтя, въ Ипьской горѣ, въ Коргонскихъ бѣлкахъ, въ Ульбинскихъ бѣлкахъ, въ верховьѣ Хапръ-Кумына, между Катунью и Урсуломъ. Въ Кузнецкомъ Алатау также являются порфиры, занимая мѣстами довольно обширныя площади, какъ то на Кондомѣ, Тазасѣ и между верховьями Юса съ одной, Усы и Бельсы съ другой стороны. Присутствіе діоритовъ и порфировъ въ Томской губерніи имѣетъ то практическое значеніе, что на соприкосновеніи этихъ породъ съ гранитами и осадочными породами находится значительнѣйшая часть Алтайскихъ серебро-свинцовыхъ мѣсторожденій, а частое присутствіе діоритовъ въ золотыхъ розсыпяхъ и діоритовыхъ толщъ въ сосѣдствѣ сихъ розсыпей какъ-бы указываетъ на связь золотыхъ жильныхъ мѣсторожденій съ выходами діоритовъ. Наконецъ *змѣевики* (серпентины) и *габбро* (сейфодиты) были найдены вдоль р. Чуи выше устья Чегана.

Твердыя осадочныя горныя породы Алтайско-Алатавскаго нагорья состоятъ изъ песчаниковъ, сланцевъ, известняковъ и доломитовъ и принадлежатъ исключительно къ древнѣйшимъ (палеозоическимъ) формаціямъ. Совершенное отсутствіе не только всѣхъ третичныхъ и вторичныхъ формацій (тріасовой, юрской, мѣловой), но даже и верхней палеозоической—пермской въ поднятыхъ слояхъ Алтайско-Алатавскаго нагорья характеризуетъ его и указываетъ на древность его поднятія, которое, вмѣстѣ съ образованіемъ всего континентальнаго ядра Азіи, вѣроятно совершилось въ эпоху осажденія пластовъ пермской формаціи.

Судя по окаменѣлостямъ, встрѣчаемымъ въ Алтаѣ въ достаточномъ количествѣ (какъ напримѣръ на р. Корболихѣ близъ Змѣиногорска (№ 1496), на рч. Локтевкѣ близъ оставленнаго Герасовскаго рудника, на Убѣ близъ Лосихи (№ 1387), на Ульбѣ близъ селеній Тарханской (№ 1397) Черемшанки (№ 1399), Бутачихи (№ 1400), близъ Риддерскаго (№ 1401) и Крюковскаго рудниковъ, близъ Бухтармінска у дер. Иртышитской, на рр. Анюѣ, Песчаной, а въ Кузнецкомъ Алатау на рр. Кондомѣ, Мрасѣ, Тайдонѣ и пр., особенное развитіе изъ палеозоическихъ формацій имѣютъ формаціи *девонская* и *каменноугольная*, между тѣмъ какъ присутствіе пластовъ *силурійской* формаціи, весьма вѣроятное, еще недостаточно выяснено нахожденіемъ свойственныхъ ей окаменѣлостей.

Совершенно другой геогностическій составъ имѣетъ низменная равнинная часть губерніи.

Здѣсь, въ противуположность съ нагорною частью, совершенное отсутствіе не только всякихъ поднятій, но даже какихъ бы то ни было твердыхъ горныхъ породъ, и почва и подпочва, какъ и во всей равнинѣ западной Сибири, состоитъ изъ рыхлыхъ осадковъ весьма новаго образованія. Единственный свѣтъ на относительную древность и характеръ этихъ образованій проливаютъ найденныя П. П. Семеновымъ близъ Омска въ однообразно покрывающихъ всю равнину западной Сибири, рыхлыхъ осадкахъ ископаемыя раковины, которыя оказались принадлежащими къ прѣсноводнымъ осадкамъ верхне-третичной (пліоценовой) формаціи. Три изъ этихъ раковинъ принадлежатъ къ изчезнувшимъ уже формамъ, изъ коихъ двѣ не были до сихъ поръ нигдѣ найдены, одна встрѣчается въ степномъ известнякѣ Крыма, а остальные три вида существуютъ и донынѣ, но въ несравненно болѣе умѣренныхъ климатахъ, а именно одинъ на Ефратѣ и Курѣ, другой въ средней Европѣ, третій въ южной части Камчатки.

Горныя части Томской губерніи, по своимъ минеральнымъ богатствамъ, занимаютъ одно изъ первыхъ мѣстъ въ цѣлой Имперіи. Богатства эти были извѣстны еще до прихода сюда Русскихъ, что доказывается оставленными рудниками или, лучше сказать, ямами, и разными находимыми въ могильныхъ курганахъ золотыми и мѣдными вещами, остатками руднаго промысла малоизвѣстныхъ изчезнувшихъ народовъ, которымъ нынѣшніе жители страны даютъ названіе *Чуди*. Въ эпоху русскаго владычества первымъ водворителемъ горнаго дѣла на Алтаѣ былъ Д. Ст. Сов. Акиѳій Никитичъ Демидовъ, который, узнавъ о рудоносности горъ, основалъ въ 1726 г. при рч. *Локтевкѣ* заводъ съ 2 плавильными печами, но по маловодію этой рѣчки долженъ былъ перенесть его въ 1727 г. на р. Бѣлую; заводъ этотъ названъ *Колыванскимъ* и первоначально плавилъ одну мѣдную руду. Открытіе потомъ многихъ мѣдныхъ рудниковъ заставило Демидова основать еще заводы: въ 1739 г. былъ построенъ *Барнаульскій* заводъ при впаденіи рч. Барнаулки въ Обь (нынѣшній г. Барнаулъ), а въ 1744 г. *Шульбинскій* заводъ при впаденіи рч. Шульбы въ Иртышъ (нынѣ въ Семипалатинской области). Въ 1744 г. былъ открытъ богатѣйшій серебряный *Змѣиногорскій* рудникъ (№ 1496), при коемъ также основался сереброплавильный заводъ. Вскорѣ за этими заводами появились *Павловскій* заводъ (№ 917) въ 1763 г., *Сузунскій* (№ 983) въ 1764 г., *Локтевскій* (№ 1569), получившій названіе отъ образуемаго теченіемъ р. Алея локтя, въ 1783 г., *Гавриловскій* (№ 2186) въ 1794 г., и уже въ нынѣшнемъ вѣкѣ *Томскій* (№ 1878) и *Гурьевскій* (№ 2157). Наконецъ, въ 1830 г. въ Алатау были открыты золотосодержащіе пріиски, которые теперь разработываются и правительствомъ и частными лицами (послѣдніе по сѣверному склону Ала-тау). Такимъ образомъ, горная промышленность сосредоточена исключительно въ округахъ Бійскомъ, Барнаульскомъ, Кузнецкомъ и Марінскомъ. Демидовъ владѣлъ заводами только до 1747 г., въ этомъ же году взяты въ управленіе Императорскаго Кабинета, въ 1830 г. переданы въ управленіе Министерства Финансовъ, исключая Колыванской шлифовальной фабрики, а въ 1834 г. снова подчинены Императорскому Кабинету. Всѣ заводы нынѣшней Томской губерніи составляли одинъ округъ, называвшійся *Колывано-Воскресенскимъ*, а съ 1834 г. переименованный въ *Алтайскій*. Съ 1747 г. для заводскихъ работъ было повелѣно приписать нѣсколько селеній, дошедшихъ въ 1859 г. до цифры 1277 и нынѣ уже освобожденныхъ. Съ 1745 и до 1860 года Алтайскій округъ доставилъ серебра до 116,000 пудовъ и золота со времени разработки, т. е. съ 1830 по 1860 г. до 900 пуд. По свѣдѣніямъ за 1859 г. (въ годъ составленія списка) во всемъ округѣ было 5 сереброплавильныхъ завода: *Барнаульскій* (№ 2), *Гавриловскій* (№ 2186), *Змѣевскій* (№ 1496), *Локтев-*

скій (№ 1569) и *Павловскій* (№ 917), 1 мѣдный *Сузунскій* (№ 983), 2 чугуноплавильныхъ и желѣзодѣлательныхъ: *Гурьевскій* (№ 2157) и *Томскій* (№ 1873); въ 1863 г. дѣйствіе Томскаго завода прекратилось. Въ томъ же году было золотыхъ казенныхъ пріисковъ въ Кузнецкомъ округѣ 5: *Егорьевскій* (№ 881), *Иезикскій* (№ 2213), *Спасскій* (№ 2046), *Царево-Александровскій* (№ 2045) и *Царево-Николаевскій* (№ 1953); въ 1865 г. къ нимъ прибавилось еще 4: *Николаевскій*, *Сустинскій*, *Царево-Маріинскій* и *Яковлевскій*. Дѣйствующихъ рудниковъ было 13: *Березовскій* (№ 1587), *Бѣлоусовскій* (№ 1588), *Змѣиногорскій* (№ 1496), *Зыряновскій* (№ 1425), *Николаевскій* (№ 1416), *Петровскій* (№ 1500), *Риддерскій* (№ 1401), *Сокольный*, *Семеновскій* (№ 1591), *Сугатовскій* (№ 1414), *Сурлутановскій*, *Таловскій* (№ 1417) и *Черепановскій* (№ 1589). Послѣдній находится въ 1 верстѣ отъ Сугатовскаго. Изъ всѣхъ этихъ рудниковъ Бѣлоусовскій и Таловскій мѣдные, остальные же свинцово-серебряные. Кромѣ того въ Кузнецкомъ округѣ находится *Тельбесскій* желѣзный рудникъ (№ 1892).

Розсыпное золото исключительно добывается въ Кузнецкомъ Алатау и Салаирскомъ кряжѣ, т. е. въ округахъ Маріинскомъ и Кузнецкомъ; въ первомъ округѣ оно разработывается частными лицами, во второмъ казною. Золотыя розсыпи въ этихъ округахъ лежатъ въ нѣсколькихъ отдѣльныхъ группахъ, имѣющихъ слѣдующее географическое распредѣленіе. 1) *Заалатавская* группа состоитъ изъ многочисленныхъ, исключительно частныхъ золотыхъ промысловъ, лежащихъ въ Маріинскомъ округѣ на сѣверо-восточномъ склонѣ Кузнецкаго Алатау на верховыхъ рѣчкахъ системы Чернаго Юса, Кіи и Яи. 2) *Томско-Тайдонская* группа состоитъ изъ казенныхъ пріисковъ, расположенныхъ на южномъ склонѣ того же Кузнецкаго Алатау на верховыхъ рѣчкахъ Черной Осиповки (притока Томи) и Тайдона. 4) *Терсинская* группа состоитъ изъ казенныхъ промысловъ, расположенныхъ на томъ же склонѣ Алатау въ верховьяхъ трехъ Терсей, притоковъ Томи. 4) *Салаирская* группа состоитъ изъ казенныхъ золотыхъ промысловъ, расположенныхъ на обоихъ склонахъ Салаирскаго кряжа, на рѣчныхъ системахъ Берди, Иши и Чумыша. 5) *Мрасско-Кондомская* группа состоитъ изъ казенныхъ пріисковъ, расположенныхъ на с.-в. склонѣ того отрога Кузнецкаго Алатау, который можно считать за начало Салаирскаго кряжа, въ верховьяхъ рр. Мрасы и Кондомы, лѣвыхъ притоковъ Томи. 6) *Группа р. Лебеди* состоитъ изъ казенныхъ золотыхъ промысловъ, расположенныхъ на западномъ склонѣ Алатау, къ с.-в. отъ Телецкаго озера, въ верховьяхъ р. Лебеди, праваго притока Біи. До 1858 года казенныхъ розсыпей въ Кузнецкомъ округѣ было открыто 143, зашурфовано золота 1226 пуд., получено золота 827 пуд. и оставалось еще въ розсыпяхъ 296 пуд., за исключеніемъ розсыпей, незаслуживающихъ разработки. Мы приводимъ разработываемыя розсыпи въ таблицѣ, взятой изъ Горнаго журнала 1861 года, т. II, стр. 337.

НАЗВАНІЕ РѢКЪ.	Число розсыпей.	Зашурфовано золота.				Получено золота.			
		Пуды.	Фунты.	Золотн.	Доли.	Пуды.	Фунты.	Золотн.	Доли.
Суенька	15	80	32	95	84	81	8	26	18
Бол. Икъ и Бердь	7	10	34	62	42	12	20	76	73
Иня	22	48	5	59	15	32	1	9	30
Мунгай	5	15	38	85	95	8	6	13	12
Чумышъ	4	—	39	17	72	—	—	—	—
Кондома	17	139	23	32	82	87	15	55	10
Песчаная	5	3	5	—	22	2	2	53	44
Томь и Тайдонъ	28	61	7	49	71	40	26	4	7

НАЗВАНІЕ РѢКЪ.	Число розсыпей.	Зашурфовано золота. Пуды.	Фунты.	Золотн.	Доли.	Получено золота. Пуды.	Фунты.	Золотн.	Доли.
Нижняя Терсь	7	40	23	19	56	27	19	29	22
Средняя Терсь	6	50	36	9	—	43	33	59	56
Мраса	13	341	26	25	30	418	5	73	33
Уса и Бѣльса	5	69	9	73	91	30	31	13	22
Томь и Терекса	6	196	—	11	58	29	15	6	22
Лебедь	3	166	14	33	40	13	11	52	36
Итого . . .	143	1226	6	86	90	826	36	87	77

Изъ казенныхъ золотыхъ промысловъ болѣе другихъ извѣстны:

Егорьевскій (№ 881), открытый первымъ въ 1830 г., лежитъ въ Барнаульскомъ округѣ, при рч. Суеньгѣ. Со времени открытія, до 1858 г. изъ него получено золота болѣе $40^1/_2$ пуд. Къ промыслу относится еще до 15 розсыпей, давшихъ болѣе $41^1/_2$ пуд. золота.

Незасскій (№ 2213) Кузнецкаго округа открытъ въ 1836 г. по рч. Малому Незасу, системы р. Нижней Терси. Онъ уже истощенъ, такъ что въ 1857 г. далъ золота только 22 фун. Къ нему относятся розсыпи по притокамъ рч. Слензаса (Невольная и Нижне-Таловская), а также по притокамъ рч. Нижней Терси (Сѣверная, Надеждинская, Прокофьевская, Филипповская и Икчельбакская) и по рч. Андреевкѣ, притокѣ Тайдона. Нижне-Таловская почти уже выработана и дала золота болѣе $10^1/_2$ пуд.

Спасскій (№ 2046) открытъ въ 1845 г. и переименованъ въ Александровскій въ 1847 г.: лежитъ по р. Кондомѣ. Къ нему принадлежатъ пріискъ *Коарскій* (№ 2047), а также пріиски по ключу Феоктистовскому, по рч. Кочурѣ (притокъ Кондомы) и рч. Черной (притокъ Кочури). Въ 1857 г. розсыпи эти доставили болѣе 6 пуд. золота.

Царево-Александровскій (№ 2045) по рч. Большомъ Коучакѣ съ принадлежащимъ къ нему *Бійскимъ* (№ 2044) промысломъ по р. Андобѣ, открытымъ въ 1853 году, лежитъ въ Кузнецкомъ округѣ. Въ 1857 году изъ него добыто болѣе $9^1/_4$ пуд. золота.

Царево-Николаевскій (№ 1953), по рч. Ѳедоровкѣ (притокъ Ортона системы Мраса) съ принадлежащимъ къ нему *Веселымъ* (№ 1951) золотымъ промысломъ, по рч. Веселой (притокъ Балыксы, впадающей въ р. Томь) лежитъ также въ Кузнецкомъ округѣ. Царево-Николаевскій пріискъ открытъ въ 1836 году и считается богатѣйшимъ изъ всѣхъ золотыхъ промысловъ, а Веселый въ 1842 г. Здѣсь нерѣдко попадаются самородки въ нѣсколько фунтовъ. По 1858 г. изъ Царево-Николаевскаго пріиска добыто до 351 пуда золота, а изъ Веселаго 29 пудовъ.

Добыча казенныхъ золотоносныхъ песковъ и золота, со времени открытія розсыпей за 1830—1865 г. включительно, по пятилѣтіямъ, можетъ быть представлена въ слѣдующемъ видѣ:

	Пески.	Шлиховое золото. Пуды.	Фунты.	Золотн.	Доли.
1830—34 год.	15,252,402 пуд.	29	21	17	46
1835—39 »	42,921,912 »	120	4	95	84
1840—44 »	67,641,613 »	165	4	84	39
1845—49 »	91,340,511 »	179	27	56	15
1850—54 »	123,952,182 »	197	5	40	24
1855—60 »*)	157,182,317 »	212	8	64	2
1861—65 »	111,450,855 »	119	4	20	89
Всего . . .	609,741,792 пуд.	1,022	36	91	11

*) Здѣсь пропущенъ 1858 годъ, о которомъ свѣдѣній мы не имѣемъ.

Такимъ образомъ, въ теченіи 35-ти лѣтъ, ежегодно, среднимъ числомъ вымывалось золотоносныхъ песковъ по 17,421,194 пуд. и получалось шлихового золота 29 пуд. 9 фунт. 5 золот. и 19 долей. Отношеніе это измѣнится по 5-ти-лѣтіямъ. Въ каждое изъ 5-ти-лѣтій добывалось среднимъ числомъ въ годъ:

	Пески.	Шлиховое золото. Пуды.	Фунт.	Золот.	Доли.
1830—34 год.	3,050,480 пуд.	5	36	22	67
1835—39 »	8,584,382 »	24	—	95	93
1840—44 »	13,528,323 »	33	—	93	65
1845—49 »	18,268,102 »	35	37	49	60
1850—54 »	24,790,436	39	17	8	5
1855—60 »	31,436,463 »	42	17	70	39
1861—65 »	22,290,171 »	23	32	80	95

Слѣдовательно, наибольшая ежегодная средняя добыча приходится на 5-ти-лѣтіе 1855—60. Наибольшая добыча золота въ 35-ти-лѣтіе производилась:

Въ 1856 год.	46 пуд.	27 фунт.	47 золот.	24 доли.
» 1857 »	46 »	20 »	75 »	— »
» 1855 »	43 »	10 »	77 »	84 »
» 1859 »	42 »	19 »	82 »	2 »
» 1851 »	41 »	38 »	59 »	48 »
» 1848 »	41 »	30 »	93 »	60 »
» 1850 »	41 »	29 »	52 »	— »

Наименьшее количество золота въ 35-ти-лѣтіе получалось въ слѣдующіе годы:

1862 годъ	19 пуд.	39 фунт.	87 золот.	76 дол.
1834 »	11 »	34 »	58 »	59 »
1832 »	6 »	7 »	9 »	68 »
1833 »	6 »	3 »	5 »	35 »
1831 »	5 »	11 »	70 »	40 »
1830 »	— »	4 »	65 »	36 »

За тѣмъ, въ остальные годы получалось золота свыше 20 пудовъ и менѣе 40.

Большая или меньшая добыча золота зависитъ отъ большаго или меньшаго содержанія его въ рудоносномъ пескѣ. Изъ таблицы, показывающей среднюю ежегодную добычу золота въ каждое изъ 5-ти-лѣтій, видно, что въ 5-ти-лѣтіе 1861—65 г., хотя песковъ было добыто значительно болѣе чѣмъ 5-ти-лѣтія 1845—49, 40—44, и особенно 35—39 год., однакоже добыча золота уступаетъ каждому изъ этихъ 5-ти-лѣтій. Среднее содержаніе золота во 100 пуд. песка по 5-ти-лѣтіямъ выражается такъ:

1830—34 год.	—		$91^{7}/_{8}$ долей
1835—39 »	1 золотн.		$9^{4}/_{5}$ »
1840—44 »	—	»	$90^{1}/_{5}$ »
1845—49 »	—	»	$69^{4}/_{5}$ »
1850—54 »	—	»	$56^{1}/_{2}$ »
1855—60 »	—	»	$49^{4}/_{5}$ »
1861—65 »	—	»	$33^{1}/_{2}$ »

*

Добыча золота на частныхъ промыслахъ Томской губерніи за 9-лѣтіе 1858—1866 г., на основаніи отчетовъ начальниковъ губерній, можетъ быть представлена въ слѣдующемъ видѣ:

	Число пріисковъ.	Пуд.	Фун.	Золот.	Дол.
1858 год. . .	96	36	38	62	50
1859 » . .	70	31	16	89	70
1860 » . .	89	30	39	58	18
1861 » . .	76	31	1	59	30
1862 » . .	83	35	26	63	14
1863 » . .	82	25	20	26	64
1864 » . .	71	21	9	74	37
1865 » . .	86	52	36	—	82
1866 » . .	76	76	27	51	71
Всего добыто золота. . .		345	12	6	52

Мѣсторожденія *сребро-свинцовыхъ* и *мѣдныхъ рудъ* въ Томской губерніи находятся исключительно въ западныхъ и сѣверо-западныхъ отрослхъ Алтайской горной системы, а также въ с.-з. оконечности Саланрскаго горнаго кряжа, т. е. въ Бійскомъ и Кузнецкомъ округахъ.

Сребро-свинцовые рудники и мѣсторожденія (какъ нынѣ дѣйствующіе, такъ и оставленные) группируются слѣдующимъ образомъ.

1) *Колыванская группа.* Мѣсторожденія этой группы разбросаны преимущественно на обоихъ склонахъ Колыванскихъ горъ, а именно въ долинѣ р. Корболихи (рудники *Змѣиногорскій, Петровскій, Карамышевскіе, Черепановскій, Пихтовскій*), къ ю.-в. отъ верховьевъ Корболихи, въ верховьяхъ рѣчекъ, берущихъ начало на обоихъ склонахъ Колыванскаго хребта (рудники *Лазурскій, Комиссскій, Гольцовскій, Семеновскій*), на рч. Локтевкѣ и р. Чарышѣ (рудники *Мурзинскій, Головинскій, Усольскій, Акимовскій, Чарышскіе*). Колыванская группа играла самую важную роль въ Алтайскомъ серебряномъ промыслѣ въ концѣ прошлаго и началѣ нынѣшняго вѣка, такъ какъ, до истощенія Змѣиногорскаго рудника и открытія Зыряновскаго, серебряный промыселъ на Алтаѣ поддерживался преимущественно Змѣиногорскимъ рудникомъ, доставившимъ съ 1748 по 1858 годъ до 70,000 пудъ серебра изъ 92 милліоновъ пудовъ руды. Нынѣ дѣйствуютъ изъ этой группы еще только слѣдующіе рудники: *Змѣиногорскій* (№ 1496), впрочемъ въ весьма ограниченныхъ размѣрахъ, *Петровскій* (№ 1500) и *Черепановскій* (№ 1589).

2) *Убинско-Золотушенская группа.* Сюда принадлежатъ всѣ рудники, расположенные не только въ рѣчной области Нижней Убы, но и вообще во всемъ пространствѣ отъ Алея и Алейскаго локтя на с.-з. и до нижняго теченія Ульбы на ю.-в., слѣдовательно рудники: *Николаевскій, Сугатовскій, Сурунтановскій* и *Плоскогорскій, Таловскій* и *Лосихинскій* въ рѣчной области Убы, *Золотушенскій* и *Гериховскій* около рч. Золотушки, *Локтевскій* у Алейскаго локтя на внутренней сторонѣ его, *Березовскій* близъ рч. Красноярки. Рудники этой группы въ серебряномъ производствѣ Алтая играли и продолжаютъ играть второстепенную роль. Первое мѣсто между ними занималъ въ концѣ прошлаго и первой трети нынѣшняго вѣка рудникъ *Николаевскій* (№ 1416), который, будучи почти совершенно истощенъ, нынѣ сохранилъ нѣкоторую важность, какъ значительное поселеніе и административный центръ для управленія нѣсколь-

кими изъ рудниковъ этой группы; въ послѣднее же время занимаетъ первое мѣсто рудникъ *Сунтовскій* (№ 1414), открытый только въ 1852 году. Кромѣ того разрабатываются еще рудники *Березовскій* (№ 1587) и *Сургутановскій*, а изъ мѣдныхъ рудниковъ самые богатые въ Алтаѣ рудники *Бѣлоусовскій* (№ 1588) и *Таловскій* (№ 1417).

3) *Верхне-Ульбинская* или *Риддерская группа*. Сюда принадлежатъ расположенные въ лѣсной, но прекрасной Алтайской горной долинѣ и весьма мало отстоящіе одинъ отъ другаго рудники *Риддерскій*, *Крюковскій* и *Сокольный*. Рудники эти занимали и занимаютъ весьма видное, хотя и второстепенное мѣсто въ Алтайскомъ серебряномъ производствѣ. Изъ нихъ *Риддерскій* (№ 1401) и *Сокольный* разрабатываются и нынѣ.

4) *Бухтарминская группа*. Сюда относятся рудники, расположенные въ рѣчной области Бухтармы, а именно *Зыряновскій*, *Заводинскій* и *Александровскій*. Рудники этой группы имѣютъ первостепенное значеніе для Алтайскаго серебрянаго производства, и именно рудникъ *Зыряновскій* (№ 1425), открытый въ 1791 и въ теченіи нынѣшняго вѣка, по истощеніи Змѣиногорскаго рудника, ставшій на первый планъ въ Алтайскомъ серебряномъ производствѣ и обезпечивающій не только его настоящее, но и будущее. До 1858 г. Зыряновскій рудникъ далъ уже 34,000 пуд. серебра.

5) *Салаирская группа*. Сюда относятся три Салаирскихъ рудника, расположенные въ Салаирскомъ кряжѣ близъ завода того же имени. Салаирская группа занимаетъ весьма видное мѣсто въ Алтайскомъ горномъ производствѣ, вслѣдствіе обширности Салаирскихъ мѣсторожденій, но все же играетъ второстепенную роль въ этомъ производствѣ, по бѣдности содержанія Салаирскихъ рудъ; а именно Салаирскіе рудники, со времени ихъ открытія (въ 1786 году) до 1858 г., дали 9246 пуд. серебра.

Серебро, добываемое въ упомянутыхъ рудникахъ, переплавляется на заводахъ *Змѣиногорскомъ* или *Змѣевскомъ* (№ 1496), *Локтевскомъ* (№ 1569), *Барнаульскомъ* (№ 2), *Павловскомъ* (№ 917) и *Салаирскомъ* (№ 2185). Въ 7-лѣтіе 1859 — 1865 г., въ Бійскомъ и Кузнецкомъ округахъ добывалось слѣдующее количество серебра и свинца:

	Колич. пропл. серебросвинц. руды въ пуд.	Выплавлено: Чистаго серебра. Пуды.	Фунт.	Золотн.	Свинца. Пуд.
1859 годъ	3.435.900	992	33	7	63.011
1860 »	3.448.207	1.065	9	2	53.636
1861 »	3.256.657	964	1	82	49.316
1862 »	2.524.446	1.029	25	30	53.491
1863 »	1.614.662	945	35	80	64.902
1864 »	1.965.057	947	5	17	79.632
1865 »	1.934.244	951	—	88	87.858

Такимъ образомъ, въ 7-ми-лѣтіе 1859 — 65 г. среднимъ числомъ ежегодно вынималось рудъ 2 597.025 пуд., изъ коихъ получалось чистаго серебра 985 пуд. 4 фун. 44 золотн. и свинца 64.549 пуд.

Мѣдь, о мѣсторожденіяхъ которой было говорено выше, выплавляется только на одномъ *Сузунскомъ* заводѣ (№ 985) въ Барнаульскомъ округѣ.

Ее получалось:

въ	1859	году.	31.000	пуд.	изъ	490.212	пуд. руды
»	1860	» .	32.002	»	»	512.212	» »
»	1861	» .	30.000	»	»	509.112	» »
»	1862	» .	38.120	»	»	393.048	» »
»	1863	» .	33.000	»	»	178.000	» »
»	1864	» .	30.000	»	»	196.655	» »
»	1865	» .	33.000	»	»	216.589	» »

Желѣзныя рудники Томская губернія весьма богата; особливо распространены желѣзныя руды на склонахъ Салаирскаго кряжа и Кузнецкаго Алатау. Желѣзныя руды добываются исключительно въ Кузнецкомъ округѣ, а именно въ окрестностяхъ желѣзныхъ заводовъ Гурьевскаго и Томскаго; копи перваго извѣстны подъ именемъ *Салаирскихъ*, а втораго — *Томскихъ*.

Салаирскія желѣзныя копи открыты въ 1817 году и представляютъ котловины, наполненныя желѣзистою глиною, въ которыхъ разсѣяны валуны бурыхъ, красныхъ и глинистыхъ желѣзняковъ.

Томская копь, при огромной длинѣ, заключаетъ много рудъ нестоющихъ разработки и относится къ тому же роду мѣсторожденій, какъ и Салаирскія.

Замѣчательно также по своимъ огромнымъ размѣрамъ мѣсторожденіе желѣзныхъ рудъ въ *Тельбесскомъ* рудникѣ (№ 1892). Оно представляетъ жилу магнитнаго желѣзняка въ діоритѣ, съ простираніемъ отъ юго-запада къ сѣв.-востоку и вертикальнымъ паденіемъ. Количество находящагося здѣсь магнитнаго желѣзняка опредѣляютъ въ 100 милліоновъ пудъ.

Желѣзныя руды передѣлываются на *Гурьевскомъ* (№ 2157) и *Томскомъ* (№ 1878) чугуноплавильныхъ и желѣзодѣлательныхъ заводахъ; дѣйствіе послѣдняго впрочемъ уже прекращено съ 1863 года. Съ 1859—65 года дѣйствіе ихъ было въ слѣдующемъ состояніи:

	Добыто рудъ	Изъ доменъ выпл. чугуна.	Изъ вагран. чугун. изд.	Кричн. жел.	Стали.	Жел. издѣлій.
1859 годъ. .	251.363 пуд.	69.265 пуд.	24.111 пуд.	35.759 пуд.	1.1006 пуд.	— пуд.
1860 » . .	254.718 »	80.528 »	25.112 »	32.833 »	755 »	7.909 »
1861 » . .	274.525 »	60.200 »	20.431 »	27.350 »	650 »	4.588 »
1862 » . .	105.226 »	69.844 »	15.000 »	25.256 »	830 »	4.181 »
1863 » . .	118.158 »	24.156 »	11.685 »	19.324 »	730 »	473 »
1864 » . .	75.859 »	34.451 »	9.034 »	13.182 »	— »	529 »
1855 » . .	95.288 »	47.220 »	6.980 »	13.814 »	701 »	237 »

Самоцвѣтные камни обдѣлываются на *Колыванской* шлифовальной фабрикѣ (№ 1590) Бійскаго округа, переведенной сюда изъ *Локтевскаго* завода (№ 1569) въ 1799 г., по упраздненіи бывшаго на мѣстѣ фабрики мѣдиплавильнаго завода. Въ періодъ 1859 — 65 года на фабрикѣ было выработано: въ 1859 году 3 яшмовыя колонны цѣною въ 13.147 руб., въ 1860 г. 3 колонны изъ зеленоволнистой Ревневской яшмы, каминъ и вазы изъ сѣрофіолетовой Коргонской яшмы, всего на 16.506 руб.; въ 1861 году 3 колонны изъ Ревневской яшмы на

10.183 р.; въ 1862 году камнъ изъ зеленоволнистой Ревневской яшмы и ваза изъ сѣрофіолетовой Коргонской, всего на 7.150 р.; въ 1863 году одинъ камнъ и чаша съ приборомъ изъ Коргонской и другой каминъ изъ Ревневской яшмы; въ 1865 году приготовлены мелкія вещи изъ Коргонской и Ревневской яшмы, окаменѣлаго дерева, брекчіи, гольцовской яшмы и ваза въ діаметрѣ 13½ вершковъ изъ Коргонской яшмы, всего на сумму 11.570 руб., а въ 1864 году выдѣлано только на 376 р. Всѣ вещи, выдѣлываемыя на фабрикѣ, отсылаются къ Высочайшему Двору.

Фабрика получаетъ камни изъ каменоломень въ Алтайскихъ горахъ Бійскаго округа; еще въ 1837 году было извѣстно до 515 различныхъ породъ цвѣтныхъ камней, но многіе изъ нихъ принимаютъ только слабую, некрасивую полировку или имѣютъ трещины и потому мало способны для выдѣлки главныхъ каменоломень 4: *Коргонская* во 140 вер. отъ фабрики въ Коргонскомъ плоскогоріи, верстахъ въ 10 отъ дер. *Коргона* (№ 1.172), немного выше сліянія рръ. Большаго и Малаго Коргоновъ (притокъ Чарыша) въ дикомъ ущельи; здѣсь преимущественно ломаются яшма и порфиръ различнаго цвѣта; камни доставляются водою по р. Чарышу до с. *Усть-Бѣловскаго* (№ 1.557), а отъ послѣдняго на 30 верст. разстоянія до фабрики гужемъ. *Ревневская* каменоломня лежитъ при подошвѣ Ревенной сопки, въ 30 вер. отъ фабрики: изъ нея добываютъ зеленоватую яшму. *Бѣлорѣцкая*, въ 43 верстахъ отъ фабрики, лежитъ близъ рч. Бѣлой (притокъ Чарыша) на горѣ; изъ нея получаютъ розовый агатъ. Изъ *Ридерской* ломки, находящейся въ 246 вер. отъ фабрики, выламываютъ зеленую съ розовыми пятнами брекчію для выдѣлки крупныхъ предметовъ.

Каменнымъ углемъ Томская губернія весьма богата, а именно Кузнецкій округъ. Здѣсь каменноугольныя мѣсторожденія занимаютъ обширный бассейнъ или котловину, образуемую горами Салаирскими и хребтомъ Ала-тау; площадь ея достигаетъ до 4.940 кв. верстъ (см. Гор. Журн. 1858 г. ч. I. стр. 7). Уголь развѣданъ во многихъ мѣстахъ и оказался довольно хорошаго качества, но разработывается только въ пріискахъ Бачатскомъ и Аѳонинскомъ. *Бачатское* мѣсторожденіе лежитъ въ 6 вер. къ сѣв.-востоку отъ с. *Бачатскаго* (№ 2.052), а *Аѳонинское* въ ½ верстѣ къ западу отъ *Аѳонинскаго* (№ 2.048). Первое мѣсторожденіе открыто въ 1850 году, а второе извѣстно болѣе 30 лѣтъ. Въ Бачатскомъ мѣсторожденіи найдено три пласта каменнаго угля, раздѣленные тонкими прослойками жирной сланцеватой глины: общая толщина ихъ, съ прослойками глины, 22 сажени, а передній пластъ имѣетъ толщину до 3 саж. Лежачій бокъ мѣсторожденія состоитъ изъ сланцеватой глины, переходящей въ песчаникъ, а висячій изъ сланцеватой глины съ отпечатками растеній. Уголь верхняго и средняго пластовъ хотя горитъ и хорошо, но оставляя много золы, причисляется къ разряду тощихъ; онъ не спекается въ коксъ. Уголь же средняго пласта довольно чистъ, спекается въ коксъ, при горѣніи издаетъ трескъ, плавится, цвѣтъ имѣетъ черный и сильно блестящій. Аѳонинское мѣсторожденіе заключается въ песчаникѣ сѣраго цвѣта; боками его служитъ темно-сѣрая сланцеватая глина съ отпечатками растеній. Уголь его чернаго цвѣта, блестящій, довольно плотный, загорается трудно, при горѣніи даетъ короткое пламя, спекается въ коксъ. Изъ этихъ мѣсторожденій уголь съ выгодою можетъ доставляться на Гавриловскій и Гурьевскій заводы; с. Бачатское лежитъ отъ перваго въ 32 вер., а отъ втораго въ 22. Кромѣ этихъ пріисковъ развѣдано нѣсколько пластовъ въ юго-восточной части каменноугольной котловины, именно въ нижней части долины р. Кондомы. Изъ послѣднихъ извѣстны пріиски около улусовъ *Туштулейскаго* (№ 1939), *Подъ-Карчеяк-*

скаго (№ 1944), *Кондалепскаго* (№ 1946), при дер. *Березовой* (№ 1877), *Костенковой* (№ 1888). Вообще здѣшній каменный уголь причисляется къ разряду мало-смолистыхъ и даже сухихъ антрацитовыхъ углей. По обилію лѣсовъ на разработку угольныхъ копей мало обращаютъ вниманія. Въ періодъ 1859—65 года каменнаго угля добывалось:

1859	годъ	27,200 пуд.
1860	»	55,000 »
1861	»	230,700 »
1862	»	145,600 »
1863	»	227,100 »
1864	»	248,000 »
1865	»	246,200 »

Такимъ образомъ, среднимъ числомъ ежегодно добывалось около 140 т. пуд. Въ 1864 и 65 годахъ выжженный изъ угля коксъ исключительно употреблялся для плавки убогихъ Салаирскихъ рудъ; въ Гавриловскомъ заводѣ въ 1864 г. выжжено кокса 105,000 пуд., а въ 1865 г. 104,300.

Кромѣ описанныхъ нами минеральныхъ богатствъ въ губерніи находятся разныя глины, годныя на выдѣлку кирпича и разной посуды, литографическій камень, разный строительный матеріалъ, какъ-то: гранитъ, порфиръ, песчаники, известняки и, наконецъ, самосадочная озерная соль, рѣчь о которой будетъ ниже, при описаніи солепыхъ озеръ губерніи въ гидрографическомъ обзорѣ.

Къ минеральному же царству относятся и горячія минеральныя воды — *Рахмановскія* и *Бѣлокурихскія*. Эти источники находятся въ Бійскомъ округѣ.

Рахмановскіе лежатъ въ Бухтарминскомъ участкѣ, на правой сторонѣ рч. Рахмановки, впадающей слѣва въ р. Берель, притокъ Бухтармы. Ключи вытекаютъ изъ земляного бугра, отстоящаго въ 40 саженъ. отъ впаденія ихъ въ Рахманиху и имѣютъ температуру отъ 21 до 34° Р. Находясь въ горахъ и вдали отъ селеній, они мало изслѣдованы и не посѣщаются больными.

Бѣлокурихскіе находятся въ Алтайскомъ участкѣ, при дер. *Бѣлокурихѣ* (№ 1,285), по обѣимъ сторонамъ рч. Бѣлокурихи, впадающей въ р. Песчаную справа. Они пробиваются изъ песка подлѣ самаго русла рч. Бѣлокурихи на пространствѣ до 70 саж.: вода въ нихъ на вкусъ пріятна, легка, имѣетъ запахъ пороховаго дыма, скоро отмываетъ грязь и дѣлаетъ кожу мягкою. Они открыты случайно въ 1866 году крестьянами деревни, получившими облегченіе при болѣзняхъ: воспаленія глазъ, золотухи и опѣменія руки отъ ушиба. Судя по признакамъ и свойствамъ воды, ключи могутъ быть отнесены къ разряду щелочно-сѣрныхъ.

Цѣлебную силу также приписываютъ и водамъ небольшаго озера *Устьянцева*, лежащаго въ Каинскомъ округѣ у с. *Устьянцева* (№ 1735) и имѣющаго въ длину до 300 саженъ. Вода въ немъ молочнаго цвѣта, на вкусъ солоновото-щелочная; по изслѣдованіямъ содержитъ въ себѣ 45 частей углекислаго натра, 22 части сѣрнокислаго, 11 хлористаго, до 6 частей фосфорнокислаго натровъ.

Гидрографическій обзоръ губерніи. Обширная площадь губерніи весьма щедро одѣлена природою проточными и непроточными водами, за исключеніемъ немногихъ мѣстъ ю.-з. угла губерніи, принадлежащаго къ Кулундинской степи. Такъ какъ рѣки были здѣсь главными

линіями и путями колонизаціи края, и имѣли значительное вліяніе на разселеніе жителей, то мы считаемъ полезнымъ говорить о нихъ съ нѣкоторою подробностью.

Всѣ рѣки, орошающія площадь губерніи, принадлежатъ къ двумъ рѣчнымъ системамъ: 1) Енисея и 2) Оби.

Рѣчная область *Енисея* занимаетъ въ губерніи весьма незначительное пространство, а именно малую ю.-в. часть Кузнецкаго округа. Собственно Енисей протекаетъ внѣ предѣловъ Томской губерніи, а представителемъ системы его служитъ р. Абаканъ.

Абаканъ, лѣвый притокъ р. Енисея, получаетъ начало съ восточ. склона Абаканскихъ горъ изъ двухъ небольшихъ озеръ, направляется сперва къ сѣв., потомъ уклоняется къ с.-в. и близъ Арбатскаго пикета уходитъ въ Енисейскую губернію. Въ предѣлахъ Томской губерніи Абаканъ носитъ характеръ горной рѣки, т. е. отличается быстротою теченія и тѣснотою долины; длина теченія его по Кузнецкому округу превышаетъ 250 вер. (приблизительно). Изъ притоковъ Абакана болѣе другихъ значительны *Аны* (Опа), *Мадыръ*, *Джабашъ* (Арбатъ) и *Таштыпъ*. Джабашъ на всемъ своемъ теченіи, а Таштыпъ отъ верховья и до форпоста Таштыпскаго (Енисейской губ.) служатъ естественою границею Томской губ. съ Енисейскою. Часть Кузнецкаго округа, орошаемая Абаканомъ и его притоками, совершенно ненаселена, и даже мало извѣстна.

Рѣчная область *Оби* занимаетъ почти всю площадь губерніи, и по обширности своей можетъ быть подраздѣлена на двѣ рѣчныя области: а) Обскую и б) Иртышскую, изъ коихъ послѣдняя охватываетъ только одинъ окраины губерніи, именно южную (Бухтарма, Ульба, Уба) и западную (Омь, Тара).

Р. *Обь* (у Татаръ *Омаръ* или *Уморъ*, у Сургутскихъ Остяковъ *Асъ*, *Яхъ* или *Колта*, у Нарымскихъ *Ема*, у Самоѣдовъ *Ауай*), притокъ Ледовитаго океана, образуется изъ сліянія двухъ большихъ рѣкъ: Біи. или точнѣе водной системы Телецкаго озера, и Катуни, истоки и соединеніе коихъ находятся въ Бійскомъ округѣ.

Р. *Бія* (по татарски *Бей* или *Бій*, князь) вытекаетъ изъ западной клинообразной бухты Телецкаго озера, имѣющаго, по измѣренію Гельмерсена, 1,702 р. ф. абс. выс. Впрочемъ, за настоящее верховье Біи должно считать впадающую съ южной стороны въ Телецкое озеро р. Чулышманъ. *Чулышманъ*, имѣющій длину до 210 вер., образуется въ свою очередь изъ соединенія двухъ истоковъ, вытекающихъ изъ озеръ Джулу-куль и Багаляшъ; по соединеніи ихъ, въ 13 верстахъ ниже оз. Джулу-куль, Чулышманъ течетъ въ главномъ направленіи къ сѣв.-западу. Долина его, отъ верховья до устья рч. Кара-су, представляетъ глубокое и неприступное лѣсистое ущелье, далѣе постепенно разширяется и ближе къ устью дѣлается уже весьма широкою. Теченіе Чулышмана въ верхней части весьма быстро, отъ впаденія рч. Чульчи дѣлается покойнымъ и даже способнымъ къ плаванію на лодкахъ. О быстромъ паденіи водъ Чулышмана можно судить изъ того, что истокъ его, т. е. озеро Джулу-куль, лежитъ на абсол. высотѣ 7,433 фут., между тѣмъ какъ озеро Телецкое имѣетъ абсол. высоту 1,702 фут.; разность въ 5,731 фут. на 210 вер. или 273 ф. паденія на версту. Изъ притоковъ Чулышмана по величинѣ значительны *Башкаусъ* и *Чульча*. *Башкаусъ* (лѣвый притокъ) беретъ начало на пограничномъ пикѣ Сайлюгемскаго хребта Муйлету, течетъ почти параллельно Чулышману, отъ котораго отдѣляется высокимъ и малодоступнымъ хребтомъ; длина его до 175 вер. *Чульча* (правый притокъ) образуется изъ соединенія двухъ истоковъ: *Кара-сулука*, вытекающаго изъ Саянскихъ горъ, и *Чульча-шты-су*, берущаго начало въ хребтѣ Абаканскомъ, смежно съ р. Малымъ Абаканомъ (системы Енисея); по соединеніи

ихъ Чульча вливается въ озеро *Итыкуль*, откуда течетъ въ главномъ направленіи къ юго-западу; длина ея до 95 вер., берега утесисты и неприступны. Замѣчателенъ также лѣвый притокъ Чулышмана *Карасу*, который, за $1^1/_2$ вер. до устья, падаетъ съ утесистаго берега отвѣсно на 60 саж. въ небольшое озеро, откуда продолжаетъ свое теченіе подъ скалами и землей.

По выходѣ изъ Телецкаго озера *Бія* прорывается узкимъ проходомъ черезъ горы, состоящія изъ глинистаго сланца, выходящія части коего возвышаются часто надъ долиною въ видѣ скалъ и представляютъ преграды ея теченію. Послѣ этого прорыва Бія принимаетъ главное направленіе къ сѣв.-сѣв.-западу, и постепенно уклоняется за устьемъ р. Лебеди къ сѣв.-зап., а за бывшей станицей *Сайлапской* (№ 1361) круто поворачиваетъ на зап.-юго-западъ: въ этомъ направленіи она достигаетъ р. Катуни, ниже г. Бійска. Въ верхней части р. Біи оба берега стѣсняются высокими горами, покрытыми дремучимъ лѣсомъ. За устьемъ р. Лебеди долина Біи расширяется и на рѣкѣ появляются значительные острова; между станицею Лебяжинскою (№ 1360) и Ново-Енисейскою (№ 1356) до 1832 г. Бія прорывалась сквозь ущелье *Ялбакъ-ташъ*, имѣющее до 25 саж. шир., но съ 1832 г. обошла его по луговой сторонѣ. Ниже Ялбакъ-таша правый берегъ Біи нагорный, а лѣвый луговой. Длина теченія Біи, отъ выхода изъ Телецкаго озера до соединенія съ Катунью, простирается до 220 вер., наибольшая ширина до 250 саж., а глубина отъ 7 до 20 фут. Теченіе Біи въ верхней части быстрое, за ущеліемъ Ялбакъ-ташъ становится медленнѣе; отъ истока ея (1702 ф.) и почти до соединенія съ Катунью, на протяженіи 200 вер., паденіе составляетъ до 1,150 фут. или среднимъ числомъ до 58 фут. на версту. По Біи собственно судоходства не производится, а сплавляются въ небольшомъ количествѣ лѣсные плоты съ грузомъ кедровыхъ орѣховъ и глины. Населеніе группируется почти исключительно по правому берегу рѣки отъ Бійска до бывшаго *Сандыбскаго* форпоста (№ 1366); селенія расположены въ узкой береговой долинѣ, между рѣкою и высотами сѣвернаго берега. Верхняя часть теченія Біи незаселена и посѣщается лишь кочующими Татарами. Единственная удобная дорога идетъ только отъ Бійска до Сандыпа по правому берегу, а отъ Сандыпа и до Телецкаго оз. колесная ѣзда замѣняется верховою. Всѣ притоки Біи незначительны и носятъ характеръ горныхъ рѣкъ. Въ нее впадаютъ справа: *Гебезенъ*, *Туло*, *Юнкулу*, *Лебедь*, *Уйманъ*, *Няня*, *Большерѣчка* и др., слѣва *Тыжа*, *Сары-кокша*, *Тесебъ*, *Балыкъ* и др. Изъ этихъ притоковъ наибольшій рѣка *Лебедь*, имѣющая длину до 130 вер., ширину отъ 1 до 50 саж., хотя глубина ея мѣстами доходитъ до 2 саж., но она во многихъ мѣстахъ переходима въ бродъ.

Р. Катунь (по калмыцки знатная женщина, царица), лѣвая или западная составная вѣтвь р. Оби, получаетъ начало изъ ледника, спускающагося съ южнаго склона горы Бѣлухи въ Катунскихъ бѣлкахъ, обтекаетъ ихъ съ юга, запада и сѣвера, соединившись съ Коксуномъ поворачиваетъ на востокъ и въ этомъ направленіи течетъ до устья р. Аргута, далѣе, обогнувъ Теректинскіе бѣлки, измѣняетъ свое направленіе на сѣверное; отъ устья р. Чуи склоняется къ сѣв.-сѣв.-западу, отъ дер. *Сросски* (№ 1317) круто поворачиваетъ на западъ и у дер. *Катунской* (№ 1316) сливается съ р. Біею, въ мѣстности весьма живописной. Верхняя часть Катуни, до соединенія ея съ Коксуномъ, извѣстная также подъ именемъ *Уймона*, отдѣляетъ собою Катунскіе бѣлки отъ Коксунскихъ и хребта Холзуна. Значительный притокъ Катуни — *Коксунъ*, принимаемый нѣкоторыми за одну изъ двухъ составныхъ вѣтвей Катуни (другою въ такомъ случаѣ должно считать Уймонъ или верхнюю Катунь), образуется въ свою очередь изъ сліянія

двухъ вѣтвей: *Большаго* и *Малаго Коксуновъ*, изъ коихъ Большой течетъ съ Коргонскаго плоскогорія, а Малый изъ Коксунскихъ бѣлковъ. По сліяніи обѣихъ вѣтвей Коксунъ направляется прямо на востокъ и выше дер. *Уймона* (№ 1314) соединяется съ Уймономъ. Абсол. высота истоковъ Уймона или собственно Катуни, а также и Большаго Коксуна, въ точности неизвѣстна; Малый Коксунъ получаетъ начало на абсол. выс. 5.692 фут., а горное сѣдло въ истокахъ Большаго Коксуна имѣетъ абсол. выс. 5.953 фут.; такой же высоты долженъ достигать и истокъ собственно Катуни. По соединеніи Коксуна съ Уймономъ долина Катуни при дер. Уймонѣ достигаетъ еще 3.144 фут., далѣе поверхность водъ лѣваго притока Катуни—Урсула, при впаденіи въ него рч. Каракола, имѣетъ 2.819 фут., а при соединеніи съ Біею уровень Катуни не превышаетъ 550 фут. Такое сильное паденіе дастъ всѣмъ составнымъ вѣтвямъ Катуни и быстрое теченіе, такъ что переправа черезъ нее бываетъ сопряжена съ опасностью, особливо при таяніи снѣговъ, не только въ верхней части ея теченія, но даже и въ средней (напр. выше устья р. Чуи). Длина теченія Катуни (отъ истоковъ Уймона) до 630 вер., ширина отъ 4 до 150 саж., глубина отъ 3 до 14 фут.; въ бродъ переходима она только въ верховьи, а переправы на лодкахъ имѣются при устьяхъ рр. Тихой и Зеленки, селеніяхъ Верхнемъ и Нижнемъ Уймонахъ (№№ 1314 и 1315), въ 12 вер. ниже устья р. Аргута, при устьяхъ рр. Улегома и Каинчи, въ 4 в. ниже устья Шамалы (Чамалъ), при дер. Чергачакъ (№ 1330) и Сросски (№ 1317) и при сліяніи Катуни съ Біею. Долина ея, то расширяясь, то съуживаясь, окаймлена съ обѣихъ сторонъ отрогами Алтайскаго хребта. У самаго истока долина имѣетъ ширину отъ 120 до 160 саж., далѣе ниже устья Тургень-су (прав. прит.) постепенно разширяется отъ $^1/_2$ до 1 вер., ниже устья рч. Озерной (прав. прит.) съуживается въ дикое ущелье, послѣ впаденія Сугаша (прав. прит.) снова расширяется на 7 вер.; отъ впаденія Коксу (лѣв. прит.) и до устья р. Аргута (прав. прит.) Катунь течетъ въ широкой долинѣ, имѣющей до 8 вер. шир.: за поворотомъ отъ устья Аргута къ сѣверу, долина опять съуживается въ дикое ущелье, которое постепенно разширяется, въ особенности отъ устья рч. Сершала или Салджара (прав. прит.) и до соединенія съ Біею. Гранитные утесы мѣстами такъ близко подходятъ къ рѣкѣ, что дѣлаютъ проходы черезъ нихъ почти невозможными; на склонахъ ихъ остаются тропинки, шириною отъ 8 до 12 вершковъ, служащія единственною дорогою для ѣдущаго верхомъ и извѣстные у туземцевъ подъ именемъ *бома* (*); по этимъ-то бомамъ привычныя къ горамъ лошади проносятъ на себѣ отважнаго путешественника, грозя каждымъ невѣрнымъ шагомъ сбросить и себя и сѣдока въ пропасть, въ которой кипится Катунь. Дно рѣки преимущественно каменисто и порожисто, мѣстами песчано. Быстрота теченія и многочисленные пороги дѣлаютъ К. несудоходною. Населеніе по Катуни группируется преимущественно въ нижней части ея долины по выходѣ изъ горъ, между тѣмъ какъ въ верхней части, т. е. отъ истоковъ и до устья Урсула и даже ниже, все населеніе ея состоитъ только изъ 3 селеній: *Кокъ-су* (№ 1313), *Верхняго Уймона* (№ 1314), *Нижняго Уймона* (№ 1315) и *Мыюта* (№ 1341). Изъ многочисленныхъ притоковъ Катуни извѣстны: справа, начиная отъ верховьевъ, — *Тургень-су*, *Озерная*, *Большая*, *Козлушка*, *Зайчиха*, *Большой и Малый Сашни*,

(*) Подъѣхавъ къ бомамъ, лошадей развьючиваютъ, и проводникъ, дойдя до конца бома, оставляетъ тутъ шапку, въ знакъ того, чтобы другой кто либо ѣдущій на встрѣчу обождалъ проѣзда; нарушитель условнаго знака для того, чтобы имѣть возможность разойтись обязанъ сбросить свою лошадь въ Катунь (см. Замѣтки Кочеваго Алтайца, въ Вѣстн. И. Р. Географ. Общ. 1858 г., ч. XXIV, отд. 2, стр. 80).

Мыюта, *Курагань*, *Кучурла*, *Котогорка* (Акемъ), *Аргутъ*, *Дербелу*, *Чуя*, *Сершалъ* (Салджаръ), *Елагушъ*, *Чебалъ*, *Пджиганъ*, *Бой*, *Ликнимаръ*, *Куншаръ*, *Пзунса*, *Баранза*, *Найма* (Майма), *Иша* и другія. Слѣва — кромѣ *Коксуна*: *Быструха*, *Разсыпная*, *Верхняя и Нижняя Луговыя*, *Осиновка*, *Еламанъ*, *Большой Улегуменъ*, *Урсулъ*, *Семя*, *Ситовка*, *Каменка* и другія.

Изъ всѣхъ этихъ притоковъ значительны по величинѣ: *Аргутъ* образующійся изъ сліянія рр. Бѣлой Алахи и Яссатера и имѣющій до 250 вер. длины; *Чуя* получающая начало въ хребтѣ Сайлюгемскомъ на абсол. выс. до 6 тыс. фут., при устьѣ Айгулака имѣющая 3.717 фут., а при впаденіи въ Катунь 3.700 фут.; длина ея до 250 вер.; *Иша* имѣетъ длину до 150 вер., ширину до 25 саж., глубину отъ 1 — 4 аршинъ; *Урсулъ* (Уру-сулъ) имѣющій длину до 150 вер., ширину отъ 10 — 25 саж. (на одномъ изъ притоковъ его (Каирлыкъ) находятся ломки литографическихъ оселковъ); *Семя*, текущая сперва на сѣв. и потомъ уклоняющаяся на вост. и имѣющая до 90 вер. теченія при ширинѣ отъ $1^1/_2$ до 25 саж.

Бія и Катунь, соединившись верстахъ въ 15 ниже гор. Бійска, образуютъ одну изъ величайшихъ рѣкъ Азіи — *Обь*, которая сперва течетъ на западъ, принявъ слѣва р. Чарышъ поворачиваетъ къ сѣверу, ниже Барнаула уклоняется къ зап.-сѣв.-западу, отъ с. *Крутихи* (№ 1061) и до устья р. Томи держитъ главное направленіе къ сѣв.-востоку, съ уклоненіемъ на сѣверъ отъ устья р. Берди до гор. *Колывани* (№ 7), ниже устья р. Томи поворачиваетъ къ сѣв.-западу и въ этомъ направленіи достигаетъ границъ Тобольской губ., въ которую уходитъ ниже устья р. Тыма (прав. притокъ). Въ предѣлахъ губерніи длина Оби простирается до 1.200 вер.; она орошаетъ Бійскій округъ отъ соединенія Біи съ Катунью до устья рѣки Алея (лѣв. прит.), далѣе вступаетъ въ предѣлы Барнаульскаго округа, изъ котораго входитъ въ Томскій немного выше устья р. Ини (прав. прит.), а далѣе, принявъ справа р. Чулымъ, течетъ по бывшему Нарымскому округу, нынѣ Тогоурскому отдѣленію Томскаго округа. Ширина ея различна, у Барнаула до 350 саж., у Колывани до 800 саж., а въ Тогоурскомъ отдѣленіи, гдѣ она, разбивается многочисленными островами, до 3 верстъ. Глубина отъ 2 до 15 саж.; дно каменистое въ верхней части, далѣе песчаное и песчано-иловатое, мѣстами прегражденное переборами, изъ коихъ послѣдній находится у устья р. Томи. Однакоже судоходство на р. Оби нигдѣ не встрѣчаетъ препятствій, хотя оно производится собственно въ довольно значительныхъ размѣрахъ только отъ Барнаула, между тѣмъ какъ выше Барнаула по Оби преимущественно сплавляется только лѣсъ. По Оби могутъ ходить пароходы и суда разной конструкціи, поднимающія отъ 3 до 16 тысячъ пудовъ груза. Берега Оби отъ соединенія Біи съ Катунью до Барнаула постоянно высоки и круты, особливо лѣвый берегъ, обращенный къ Алтаю; за Барнауломъ долина рѣки расширяется и дѣлается обильною озерами и лугами; отъ устья р. Чумыша и до устья р. Берди Обь огибаетъ послѣднія отрасли Салаирскаго кряжа, почему здѣсь высокъ правый берегъ, далѣе долина рѣки все болѣе и болѣе расширяется и за устьемъ р. Томи Обь течетъ въ весьма низменныхъ и болотистыхъ берегахъ, образуя множество протоковъ и озеръ. Теченіе Оби до Барнаула довольно быстро, но далѣе постепенно ослабѣваетъ и ниже Томска дѣлается медленнымъ; абсол. высота уровня воды въ Оби, при соединеніи Катуни съ Біею, до 550 фут., у Барнаула (почти въ 250 вер. по теченію рѣки) она упадаетъ до 383 фут., по измѣренію Гумбольдта (по Ледебуру 347 и Панснеру 316). Мостовъ на Оби нѣтъ, переправы же на паромахъ и лодкахъ существуютъ во многихъ мѣстахъ; главныя изъ нихъ находятся въ Бійскомъ округѣ въ 4 вер. ниже дер. *Иконниковой* (№ 1272), по дорогѣ изъ Бій-

ска въ Усть-Каменогорскъ, въ Барнаульскомъ при дер. *Гонькиной* (№ 692) и с. *Берскомъ* (№ 1193) по Московскому почтовому тракту при дер. *Меретской* (№ 982), по дорогѣ въ *Сузунскій* заводъ (№ 983), въ Томскомъ на Московскомъ почтовомъ трактѣ изъ г. Томска при селѣ *Дубровно* (№ 127).

Изъ множества притоковъ Оби мы остановимся только на тѣхъ, которые замѣчательны или по величинѣ, или по какимъ-либо другимъ причинамъ. Начнемъ съ правыхъ притоковъ отъ соединенія рр. Біи и Катуни, потомъ перейдемъ къ лѣвымъ.

Важнѣйшіе правые притоки Оби:

Чумышъ образуется въ Кузнецкомъ округѣ отъ сліянія двухъ рѣчекъ *Кара-Чумыша* и *Томь-Чумыша*, имѣющихъ свои истоки въ южныхъ отрогахъ Салаирскаго кряжа, извѣстныхъ здѣсь подъ именемъ *Бороукъ*. Отъ истоковъ ихъ и до с. *Локтевскаго* (№ 1922) главное направленіе Чумыша къ югу, не принимая въ расчетъ дѣлаемыхъ имъ изгибовъ къ сѣв.-востоку и къ юго-западу и западу; отъ с. Локтевскаго южное направленіе Чумышъ перемѣняетъ на сѣв.-западное, отъ дер. *Захаровой* (№ 860) онъ уклоняется къ юго-западу и въ этомъ направленіи достигаетъ р. Оби, при дер. *Усть-Чумышской* (№ 727). Длина теченія его до 620 вер., Чумышъ орошаетъ юго-западную часть Кузнецкаго округа и сѣв.-восточную Барнаульскаго. Ширина рѣки 10—25 саж., глубина 1—5 аршинъ; броды лѣтомъ открываются во многихъ мѣстахъ, даже въ нижней части теченія. Долина рѣки имѣетъ отъ ½ до 7 вер. ширины, болотиста, богата озерами и лугами; весною затопляется водою. Теченіе въ верхней части довольно быстро, къ низовью становится медленнымъ. При с. *Тальменскомъ* Чумышъ (№ 696) пересѣкается почтовымъ трактомъ изъ Барнаула въ Томскъ, при с. *Кытмановѣ* (№ 776) почтовою дорогою въ Кузнецкъ, а при д. *Сорокиной* (№ 821) проселочною дорогою въ заводъ *Гавриловскій* (№ 2186). На р. Томь-Чумышъ находится *Томскій* чугунолитейный заводъ (№ 1878). Изъ притоковъ его болѣе другихъ значительны *Тогулъ*, *Еловка* и *Верхній Сузунъ*, который хотя и не имѣетъ большой длины, но замѣчателенъ по находящемуся на немъ *Сузунскому* мѣдиплавильному заводу (№ 983).

Бердь, получающая начало въ западной части Кузнецкаго округа и впадающая въ Обь въ Барнаульскомъ, имѣетъ длины до 240 вер., ширины отъ 3 до 15 саж., глубины отъ 1 до 7 аршинъ, теченіе быстрое. Пересѣкается около с. *Легостаевскаго* (№ 1184) почтовою дорогою изъ Барнаула въ Томскъ, а отъ дер. *Койновой* (№ 861) и до с. *Бердскаго* (№ 1193) по лѣвому ея берегу пролегаетъ Московскій почтовый трактъ изъ Барнаула. Въ Бердь впадаютъ *Койна*, *Елбашъ*, *Икъ*, *Койниха*, *Шипуниха* и *Выдриха*.

Иня, берущая начало въ Кузнецкомъ округѣ, близъ с. *Карканскаго* (№ 2187), орошаетъ сѣв.-западную часть Кузнецкаго округа и юго-западную Томскаго, и имѣетъ протяженія до 420 вер., при ширинѣ отъ 20 до 30 саж. и глубинѣ отъ 1 до 7 аршинъ. Верхняя ея часть протекаетъ почти по срединѣ Кузнецкой каменноугольной котловины. Между лѣвою стороною Ини, верховьями Берди и нѣкоторыхъ притоковъ Чумыша проходитъ Салаирскій хребетъ; здѣсь устроены заводы *Гурьевскій* (№ 2157) на рч. Черневомъ Бачатѣ и *Гавриловскій* (№ 2186) на рч. Талисовой, а также находится нѣсколько золотыхъ промысловъ. При дер. *Изылинской* (№ 59) Иня пересѣкается почтовымъ трактомъ изъ Томска въ Барнаулъ. Притоки Ини: *Изрѣва*, *Уръ*, *Тогучакъ*, *Буготакъ*, *Большой* и *Малый Изылы*, *Бачатъ*, *Касьма*.

Томь, принадлежащая къ самымъ значительнымъ притокамъ Оби въ предѣлахъ губерніи, орошаетъ съ своими притоками почти весь Кузнецкій округъ (за исключеніемъ западной части)

и незначительную восточную часть Томскаго. Начало беретъ въ части Ала-тау, извѣстной подъ именемъ Бѣлогорья, двумя небольшими ключами, которые увеличиваются водами болотъ топкой долины, а по соединеніи своемъ, протекая между скалами, дѣлаются бурными потоками. Хотя, по мѣрѣ удаленія Томи отъ вершинъ, паденіе ея становится менѣе, и русло постепенно расширяется, однакоже Томь не измѣняетъ характера горной рѣки. Только отъ впаденія рръ. Казыра, Бельсы, Усы и Мрасы Томь принимаетъ видъ тихой и величественной рѣки, хотя и здѣсь опасна для плаванія отъ пороговъ, покрывающихъ ея дно. Отъ истоковъ до Кузнецка Томь течетъ отъ востока къ западу, далѣе круто поворачиваетъ на сѣверъ, за впаденіемъ р. Нижней Терси уклоняется на сѣв.-западъ и не перемѣняетъ этого направленія до своего устья. Длина ея до 680 вер., ширина отъ 20 до 300 саж., наибольшая глубина въ обыкновенное время до 5½ саж., а въ половодіе до 7 саж. Начиная отъ истоковъ Томи и до устья р. Мрасы, долина ея, а также долины ея притоковъ, совершенно незаселены, исключая немногихъ золотыхъ промысловъ. Главнѣйшія переправы черезъ Томь находятся въ 2 верст. выше Кузнецка по дорогѣ въ Барнаулъ и Бійскъ, при с. *Ильинскомъ* (№ 1956) по дорогѣ въ Томскъ и при гор. Томскѣ на Московскомъ почтовомъ трактѣ. Изъ множества притоковъ Томи по величинѣ замѣчательны только лѣвые: *Мрасса*, вытекающая изъ Абаканскаго хребта, впадающая въ Томь въ 40 вер. выше Кузнецка и имѣющая длины до 265 вер., а ширины отъ 1—60 саж., и *Кондома*, получающая начало тоже изъ Абаканскихъ горъ и имѣющая свое устье противъ гор. Кузнецка, длины до 390 вер., ширины до 40 саж. По притокамъ какъ той, такъ и другой рѣки, находятся казенные золотые промыслы (Царево-Николаевскій, Царево-Александровскій, Спасскій №№ 1953, 2045, 2046). Другіе притоки Томи замѣчательны не столько по своей величинѣ, сколько по золотымъ промысламъ; особенную же извѣстность въ этомъ отношеніи получили *Верхняя*, *Средняя* и *Нижняя Терси* и *Тайдонъ*. Судоходство по р. Томи можетъ производиться безпрепятственно отъ гор. Кузнецка до Томска, а до гор. Кузнецка сплавляютъ только лѣсъ и казенную руду, идущую по рр. Кондомѣ и Мрасѣ. Но главною судоходною пристанью служитъ Томскъ, имѣющій пароходное сообщеніе съ Тюменью (см. ниже). Ниже Кузнецка, въ 20 в. отъ *Терехиной* (№ 1971) есть порогъ, извѣстный подъ именемъ *Шальнаго*, а близъ д. *Ѳомихиной* (№ 224) — подводный камень, называемый *Бурнашъ*; но оба не препятствуютъ плаванію судовъ.

Чулымъ образуется изъ соединенія Бѣлаго и Чернаго Іюсовъ въ предѣлахъ Енисейской губ., входитъ въ Томскую губернію два раза: въ первый разъ захватываетъ весьма незначительную часть Маріинскаго округа повыше гор. Ачинска и отчасти даже течетъ до устья р. Урюпа по границѣ съ Енисейскою губ., во второй онъ уже принадлежитъ обоими берегами губерніи, войдя въ предѣлы Маріинскаго округа, въ сѣв.-восточ. его части, около юртъ *Тамачиковыхъ* (Енисейской губерніи). Отсюда Чулымъ, имѣя главное направленіе къ западу, съ уклоненіемъ на юго-западъ, протекаетъ черезъ сѣверныя части Маріинскаго и Томскаго округовъ; въ послѣднемъ впадаетъ въ Обь. Длина его въ предѣлахъ губерніи до 500 вер., ширина отъ 80 до 250 саж., глубина отъ 5 до 10 аршинъ. Долина, изобильная лугами, простирается на 2—5 вер. и весною затопляется. По Чулыму до 1865 производилось только небольшое судоходство между Тобольскимъ и Ачинскомъ, но съ тѣхъ поръ учреждено пароходство до Ачинска. Изъ притоковъ Чулыма значительны и по величинѣ, и по находящимся въ верхнихъ ихъ частяхъ золотыхъ промысловъ: *Кія*, орошающая Маріинскій округъ; имѣетъ до 328 вер. длины и отъ 10 до 50 саж.

ширины и пересѣкается Московскимъ почтовымъ трактомъ въ г. Маріинскѣ; *Яя*, протекающая частію по Маріинскому, частію по Томскому округамъ и имѣющая длины до 270 вер.; притоки ея *Китатъ* и *Барзасъ* извѣстны по своимъ золотымъ промысламъ; Яя у с. *Ишимскаго* (№ 235) пересѣкается Московскимъ почтовымъ трактомъ. *Угрюмъ*, имѣющій до 100 вер. длины, служитъ границею съ Енисейскою губерніею.

Кетъ (по остяцки *Пуни*), орошающая съ своими притоками сѣв.-восточ. часть Тогоурскаго отдѣленія (Нарымскаго края) Томскаго округа, выходитъ изъ Енисейской губерніи, течетъ на протяженіи болѣе 350 вер. въ направленіи отъ востока къ западу и близъ гор. Нарыма впадаетъ въ Обь тремя болотистыми устьями. Она течетъ среди тундръ, и населеніе ея все сгруппировано по ея берегамъ. Кетъ считалась судоходною для небольшихъ лодокъ, поднимающихъ до 2 тыс. пуд. груза, отъ устья до Московскаго острога (въ Енисейской губ.), но въ 1865 г. взята привиллегія для плаванія по ней пароходовъ. Изъ притоковъ ея по величинѣ значительны: *Орлова*, *Лисица*, *Елтырева*, *Найдугина* и другіе.

Тымъ, послѣдняя значительная рѣка въ предѣлахъ Томской губ., впадающая въ Обь справа, течетъ весь по Тогоурскому отдѣленію въ главномъ направленіи отъ с.-в. къ ю.-з. по тундрѣ, покрытой лѣсами. Длина ея до 300 вер.: берега обитаемы только Нарымскими инородцами. Значительные ея притоки: *Кожъ* и *Сангильке*.

Важнѣйшіе притоки Оби слѣва:

Песчаная, проходящая вся по Бійскому округу, получаетъ начало въ Ануйскихъ бѣлкахъ, течетъ въ главномъ направленіи отъ ю.-в. къ с.-з. и, пройдя до 210 вер., впадаетъ въ Обь верстами 10—15 выше устья Ануя. Ширина ея отъ 5 до 15 саж., глубина отъ 1 до 4 аршинъ; долина, съ приближеніемъ къ устью, расширяется до $1^1{,}_2$ вер. и весною заливается водою. Подъ гел. *Смоленскимъ* (№ 1274) Песчаная пересѣкается дорогою изъ Бійска въ Усть-Каменогорскъ. Берега ея значительно заселены. Притоки ея, какъ напр. *Поперешная*, *Бѣлокурыха*, *Солоновка*, *Быстрая* и другіе, незначительны.

Ануй, тоже весь текущій въ предѣлахъ Бійскаго округа на протяженіи 240 вер., образуется въ Ануйскихъ бѣлкахъ изъ Бѣлаго и Чернаго Ануя. Огибая отроги, отходящіе отъ Ануйскихъ бѣлковъ между рр. Ануемъ и Песчаной, Ануй образуетъ своимъ теченіемъ полукругъ, обращенный выпуклою стороною къ западу; въ Обь впадаетъ при дер. *Усть-Ануйской* (№ 1478). Ширина рѣки отъ 12 до 40 саж., глубина отъ $^1/_2$ аршина до $2^1/_2$ саж., лѣтомъ открывается много бродовъ, теченіе въ верхней части быстрое. Отъ *Ануйской* стан. (№ 1275) и до *Антоніевской* (№ 1280) по лѣвому берегу Ануя пролегаетъ дорога изъ Бійска въ Усть-Каменогорскъ (бывшая казачья линія), пересѣкающая рѣку только при Ануйской станицѣ. Притоки его: *Разсыпная*, *Малый Ануй*, *Большая*, *Иля*, *Слюденка* и *Камышенка* незначительны.

Чарышъ тоже течетъ по Бійскому округу и начало получаетъ въ Коргонскомъ плоскогоріи или Чарышскихъ бѣлкахъ. Чарышъ, стѣсненный съ правой стороны Ануйскими и Бащалакскими бѣлками, а съ лѣвой Коргонскими, Тигерекскими и Колыванскими горами, течетъ сперва на западъ, при устьѣ рч. Локтевки поворачиваетъ къ сѣверу, выше с. *Чарышскаго* (№ 1492) уклоняется на востокъ, близъ дер. *Ямянской* (№ 1379) принимаетъ уже направленіе къ сѣв.-сѣв.-востоку и при д. *Усть-Чарышской* (№ 1522) впадаетъ въ Обь. Длина его до 350 вер., ширина отъ 2 до 90 саж., глубина отъ 1 до 5 арш. Въ верхней части теченіе Чарыша быстро и порожисто, берега изобилуютъ пещерами, долина узка и скалиста, за р. Локтевкою она по-

степенно расширяется, и теченіе дѣлается медленнѣе. При *Чарышской* стан. (№ 1466) рѣка пересѣкается дорогою изъ Бійска въ Усть-Каменогорскъ (бывшая казачья линія). По Чарышу сплавляютъ лѣсъ и яшму съ *Коргонской* каменоломни (№ 1472) для Колыванской фабрики. Изъ незначительныхъ его притоковъ наиболѣе замѣчательны: *Бащалакъ*, *Маранка*, *Калманка*, *Тулата*, *Иня*, *Бѣлая* и *Локтевка;* небольшой лѣвый притокъ Чарыша—*Коргонъ* замѣчателенъ по яшмовымъ ломкамъ. Населеніе группируется преимущественно вдоль нижней части теченія, въ верхней же оно весьма слабо.

Алей получаетъ начало въ Бійскомъ округѣ, въ отрогахъ Колыванскихъ горъ, къ юго-востоку отъ Ревенной сопки, течетъ до *Локтевскаго* зав. (№ 1569) къ западу, далѣе поворачиваетъ къ сѣв.-сѣв.-востоку и ниже дер. *Усть-Алейской* (№ 1502) впадаетъ въ Обь, служа на незначительномъ протяженіи своего нижняго теченія границею съ Барнульскимъ округомъ. Длина теченія до 500 вер. (отъ верховья до Локтевскаго зав. до 130 вер.), ширина отъ 2 до 40 саж. глубина отъ $1^1/_2$ до 10 арш.; Алей несудоходенъ. Теченіе его въ верхней части до Локтевскаго зав. быстро и стѣснено горами, далѣе Алей принимаетъ характеръ степной рѣки. Уровень воды въ верхней части при д. *Екатерининской* (№ 1408) достигаетъ абсол. высоты 1.024 фут., а у Локтевскаго зав. 940 фут. Алей два раза пересѣкается почтовою дорогою изъ Барнаула въ Семипалатинскъ при с. *Кашинѣ* (№ 1491) и дер. *Екатерининской* (№ 1408); по правому его берегу идетъ проселочная дорога изъ Барнаула въ Локтевскій заводъ, а отъ Локтевскаго завода до Змѣиногорска. Селенія по Алею довольно часты. Всѣ притоки его незначительны; самый замѣчательный есть *Корболиха*, берега которой столь богаты сребро-свинцовыми мѣсторожденіями, между которыми Змѣиногорское играло въ особенности важную роль въ исторіи Алтайскаго горнаго промысла.

Барнаулка, текущая по Барнаульскому округу, выходитъ изъ соленыхъ озеръ, проходитъ черезъ озера Горькое, Крестьянское, Зеркальное, Урлюпово, Песчаное и Боровское, течетъ къ с.-з. параллельно нижнему теченію Алея и Касмалѣ, и при гор. Барнаулѣ впадаетъ въ Обь. Берега Барнаулки покрыты густымъ пихтовымъ лѣсомъ, извѣстнымъ подъ именемъ *Барнаульскаго бора*.

Касмала, также орошающая весь Барнаульскій округъ, выходитъ изъ озеръ, черезъ рядъ которыхъ (Долгое, Горькое, Большое и Малое Островныя) и проходитъ въ верхней части, течетъ къ сѣв.-зап. медленно и плесами и ниже с. *Касмалинскаго* (№ 937) впадаетъ въ Обь. Длина ея до 200 вер.; въ нижней части на ней находится *Павловскій* заводъ (№ 917). По правому берегу Касмалы проходитъ дорога изъ гор. Барнаула на *Боровыя* соляныя озера. У зав. Павловскаго Касмала пересѣкается дорогою изъ Барнаула на Боровыя озера и въ гор. Каинскъ черезъ с. *Крутиху* (№ 1061).

Далѣе внизъ по лѣвой сторонѣ Оби на большомъ протяженіи не встрѣчается ни одной значительной рѣки ни въ Барнаульскомъ, ни въ Томскомъ округахъ. Только ниже устья Томи, и между устьемъ этой рѣки и Чулыма впадаетъ въ Обь значительная рѣка *Шипарка*, далѣе между устьями Чулыма и Кети не менѣе значительныя *Нарбина* и *Нарабель*; послѣднія двѣ протекаютъ по мѣстностямъ весьма безлюднымъ. Наконецъ послѣдній весьма значительный лѣвый притокъ Оби въ предѣлахъ Томской губерніи есть *Васюганъ* или *Васъ-юганъ* (у остяковъ Елле-юганъ, т. е. большая рѣка и Ватъ-юганъ — узкая рѣка, у самоѣдовъ Вар-ки, т. е. большая рѣка), протекающій по Тогоурскому отдѣленію Томскаго округа и получающій начало въ болотистой Васюганской степи, на границѣ съ Каинскимъ округомъ. Главное направленіе рѣки отъ юга къ сѣверу и потомъ къ востоку; такимъ образомъ Васюганъ образуетъ

теченіемъ своимъ полукругъ, обращенный выпуклостію къ сѣв.-западу. Длина его до 800 вер., устье находится немного ниже с. *Коргасока* (№ 686), долина низменна и болотиста; весною Васюганъ разливами своими затопляетъ окрестности на огромныя пространства. По Васюгану плаваютъ полубарки съ хлѣбомъ; по берегамъ живутъ Остяки. Изъ притоковъ его болѣе другихъ значительны: *Пурелка*, *Нурелка* (у остяковъ Ярганъ-юганъ, т. е. Самоѣдская рѣка) и *Халатъ* или *Салатъ*.

Иртышская рѣчная область, также входящая въ составъ Обской, въ обширномъ смыслѣ этого слова, какъ было выше замѣчено, захватываетъ только южную часть губерніи. Представителями Иртышской системы служатъ на югѣ — *Бухтарма*, *Ульба* и *Уба*, на западѣ *Омь* и *Тара*; первыя три протекаютъ исключительно по южной части Бійскаго округа, а послѣднія двѣ по Каинскому; устья всѣхъ этихъ рѣкъ находятся въ Семипалатинской области и Тобольской губерніи.

Бухтарма принадлежитъ Томской губерніи на значительной части своего теченія. Долина ея съ правой стороны ограничивается Лиственичными горами, съ лѣвой отдѣляется отъ Иртыша горами, извѣстными подъ именемъ Нарымскихъ или Камня. Вообще Бухтарма носитъ характеръ горной рѣки. Ширина ея болѣе 20 саж. Она не судоходна, но по ней сплавляется изъ средней части ея теченія въ плотахъ лѣсъ къ Зыряновскому руднику и Усть-Каменогорску. Немногочисленныя селенія въ долинѣ р. Бухтармы и ея притоковъ заселены «Каменщиками», составляющими особую волость и извѣстными по своей зажиточности. Изъ притоковъ Бухтармы значительны: *Берель*, составляющійся изъ Чернаго и Бѣлаго Берелковъ и имѣющій длину до 60 вер., *Бѣлая*, вытекающая изъ хребта Холзуна и простирающаяся въ длину на 85 вер., *Тургусунъ*, длиною въ 87 вер., *Черновая* въ 65 вер. и другія.

Ульба (Большая) беретъ начало между сѣвер. стороною Ульбинскихъ бѣлковъ и западною Тургусунскихъ, образуясь изъ многихъ снѣжныхъ потоковъ, изъ коихъ наибольшіе *Тихая* и *Граммагуха*; между этими потоками течетъ параллельно имъ рч. *Быструха*, долина которой лежитъ на абсол. выс. 2,528 фут., т. е. вдвое выше долины Иртыша и замѣчательна по находящемуся на ней *Риддерскому* руднику (№ 1401). По соединеніи Тихой и Грамматухи рѣка уже получаетъ названіе Ульбы и имѣетъ теченіе на западъ, отъ дер. *Черемшанки* (№ 1399) поворачиваетъ къ югу, а принявъ слѣва рч. *Малую Ульбу* уклоняется къ юго-западу и въ этомъ направленіи достигаетъ Иртыша. Вся длина ея до 160 вер., а въ предѣлахъ Томской губ. до 130; дно каменистое, теченіе быстрое, глубина незначительна (наибольшая 4 аршина), такъ что во многихъ мѣстахъ Ульба переходима въ бродъ.

Уба составляется изъ соединенія ррч. *Черной Убы* (сѣверная) и *Бѣлой Убы* (южная), получающихъ свое начало въ Коксунскихъ и Тургусунскихъ бѣлкахъ и текущихъ до своего соединенія въ главномъ направленіи къ западу; по соединеніи обѣихъ вѣтвей Уба уклоняется къ сѣв.-западу, принявъ справа *Малую Убу*, поворачиваетъ къ юго-западу, а за устьемъ рч. Вавилонки — къ югу и въ этомъ направленіи достигаетъ Иртыша. Въ предѣлахъ губерніи длина ея до 240 вер., теченіе быстрое, дно каменистое; около дер. *Верхъ-Убинской* (№ 1387) Уба пересѣкается дорогою изъ г. Бійска въ Усть-Каменогорскъ.

Кромѣ этихъ трехъ рѣкъ въ Иртышъ впадаютъ другія незначительныя рѣчки, получающія начало въ Алтайскихъ предгоріяхъ Бійскаго округа, какъ напр. *Шульба*, *Барашевка*, *Березовка*, *Краснояркa*, *Глубокая*, *Черемшанка* и другія.

Омь вытекаетъ изъ Васюганскихъ болотъ въ сѣв.-восточной части Каинскаго округа, до с. *Ушкова* (№ 1645) течетъ къ западу, далѣе поворачиваетъ къ западо-юго-западу, отъ г. Каинска опять направляется къ западу и въ этомъ направленіи уходитъ въ Омскій округъ Тобольской губерніи. Въ предѣлахъ губерніи длина ея до 415 вер., наибольшая ширина до 20 саж., а глубина до 6 аршинъ. Дно песчано-глинистое и иловатое, имѣетъ во многихъ мѣстахъ ямы; берега низкіе, изобилуютъ сѣнокосами. Во время весенняго разлива Омь дѣлается отъ г. Каинска способною для плаванія барокъ съ хлѣбомъ, идущимъ въ Омскъ. При г. Каинскѣ Омь пересѣкается Московскимъ почтовымъ трактомъ. Изъ притоковъ ея болѣе другихъ значительна р. *Тартасъ*, имѣющая до 300 вер. длины и до 35 саж. шир. и судоходная въ весенній разливъ отъ дер. *Сибиряевой* (№ 1.750); ее также пересѣкаетъ Московскій почтовый трактъ у с. *Туруновскаго* (№ 1711). Значительны также *Ича* съ Камою и *Узаклы*.

Тара образуется изъ сліянія двухъ вѣтвей, берущихъ начало на Васюганскомъ болотѣ, смежно съ Тартасомъ, до устья рч. Веселой течетъ къ западу, далѣе до дер. *Урлукской* (№ 1778) направляется къ сѣв.-западу, а далѣе принимаетъ первоначальное свое направленіе, которое и сохраняетъ до выхода въ Тарскій округъ Тобольской губерніи. Длина ея въ предѣлахъ губерніи до 235 вер., шир. до 35 саж., глубина до 8 аршинъ: по обѣимъ сторонамъ ея лежатъ обширные луга. При с. *Кыштовскомъ* (№ 1786) строятся барки для сплава хлѣба въ Тару. Изъ притоковъ Тары болѣе другихъ значительны *Майзасъ* и *Чекъ*.

Томская губернія весьма богата *озерами*, которыхъ въ ней насчитываютъ до 1500; большая часть этихъ озеръ находится въ степной части губерніи и только меньшая въ гористой. По качеству воды озера раздѣляются на прѣсноводныя, соленыя и горькосоленыя. Къ первымъ относятся тѣ, черезъ которыя нынѣ протекаютъ или протекали въ недавнее время рѣки, ко вторымъ—озера, не имѣющія стока. Изъ прѣсныхъ озеръ горной части губерніи особенно замѣчательны слѣдующія:

Телецкое или *Телеутское*, такъ названное русскими отъ племени Телесовъ или Телеутовъ, обитавшихъ въ окрестностяхъ его, у кочевыхъ народовъ — татаръ и калмыковъ—извѣстно подъ именемъ *Алтынъ-норъ* или *Алтынъ-куль*, т. е. золотое озеро. Оно сдѣлалось извѣстно русскимъ съ XVII вѣка. Телецкое озеро, величайшее изъ горныхъ озеръ губерніи, лежитъ въ восточной части Бійскаго округа, на абсол. высотѣ 1702 фут. (измѣр. Гельмерсена). Оно принадлежитъ къ системѣ р. Оби, образуя обширный водоемъ, служащій какъ бы расширеніемъ одной изъ составныхъ ея вѣтвей, которая впадаетъ въ озеро подъ названіемъ Чулышмана, а выходитъ подъ именемъ р. Бія. По необитаемости береговъ озеро мало изслѣдовано и посѣщалось немногими учеными, какъ напр. Паншеромъ, Бунге и особенно Гельмерсеномъ (коему принадлежитъ весьма хорошее описаніе: Das Telezkische See und die Teleuten im östlichen Altai, переведенное по русски Щанеромъ и помѣщено въ Горномъ Журналѣ 1840 г.), а впослѣдствіи Чихачевымъ и Радлофомъ. Гельмерсенъ первый познакомился съ цѣлымъ озеромъ и исправилъ ошибки очертаній его на картахъ. Несмотря на это ни величина, ни глубина озера опредѣлительно неизвѣстны. Озеро, занимающее довольно узкую продольную долину между Кузнецкимъ Алатау и Телецкими горами, имѣетъ продолговатое узкое очертаніе, загнутое къ сѣв.-западу; на сѣверномъ концѣ его вытекаетъ р. Бія. Длину озера полагаютъ въ 60 верстъ, ширину до 20; въ Военной Статистикѣ Томской губ. (стр. 48) площадь его опредѣлена въ 249 кв. вер., длина въ 75 вер., наибольшая ширина только 6 вер., глубина же до 135 саж.; Бунге нашелъ ширину озера при

впаденіи Чулышмана въ одну версту. Озеро заключено въ высокихъ и утесистыхъ, почти нависшихъ надъ озеромъ, берегахъ; нѣкоторыя изъ окружающихъ горъ, какъ напр. Адшильманъ и Алтынъ-таганъ на западн. берегу, покрыты вѣчнымъ снѣгомъ. Дно каменисто-песчаное, теченіе почти незамѣтно; при незначительномъ вѣтрѣ озеро дѣлается неспокойнымъ, почему плаваніе сопряжено съ опасностью, увеличивающеюся еще болѣе отъ устройства употребляемыхъ здѣсь лодокъ; послѣднія выдалбливаются изъ тополевыхъ бревенъ и при 22 фут. длины имѣютъ 2—2½ фут. ширины; туземцы не рѣшаются удаляться отъ берега въ этихъ лодкахъ, даже при тихой погодѣ. Озеро замерзаетъ рѣдко: по словамъ туземцевъ не болѣе одного раза въ 10 лѣтъ. По наблюденіямъ акад. Гельмерсена, посѣтившаго озеро въ первыхъ числахъ іюля, температура воды и и воздуха въ разныхъ мѣстахъ неодинакова; вода озера на сѣверѣ и югѣ въ одно и тоже время гораздо теплѣе, нежели въ срединѣ такъ что разность эта между южнымъ берегомъ и срединою озера, при однихъ и тѣхъ же обстоятельствахъ, простирается до + 10° Р., а между сѣвернымъ берегомъ и срединою гораздо менѣе значительна. Причина этого явленія зависитъ, кажется, отъ физическаго свойства береговъ, количества и расположенія водъ, притекающихъ въ озеро. Акад. Гельмерсенъ въ іюлѣ нашелъ высшую температуру воды 14° Р. (при устьѣ Чулышмана), а низшую въ срединѣ озера + 3°. Въ озерѣ водится рыба, какъ-то: таймени, ускучи, харіузы, щуки, язи, сиги и сельди. Правильнаго рыболовнаго промысла впрочемъ на озерѣ нѣтъ, хотя и были попытки устроить здѣсь рыбалки со стороны Генералъ-Губернатора Капцевича въ первой четверти нынѣшняго вѣка, но попытки эти были оставлены съ отъѣздомъ Капцевича изъ Сибири. Въ особенности сельди могли бы быть предметомъ выгоднаго промысла.

Изъ другихъ прѣсныхъ озеръ, находящихся въ Алтаѣ Бійскаго округа, значительны еще слѣдующія. *Джулу-куль*, дающее начало Чулышману и имѣющее до 30 вер. въ окружности: длина его 13 вер.: наибольшая ширина 4 вер.; оно лежитъ на абсол. высотѣ 7.433 фут. и неимѣетъ никакой рыбы. *Тайменье*, на южн. склонѣ Катунскихъ бѣлковъ, имѣетъ до 12 вер. въ окружности, длину 5 вер., шир. 500 саж. *Бухтарминское*, въ 13 вер. къ сѣверу отъ китайскаго караула Чиндегетея, длиною въ 5 вер., шириною до 520 саж. *Рахмановское*, на лѣвой сторонѣ рч. Бѣлаго Берела (прит. Бухтармы) имѣетъ длины до 4 вер., шир. 100 — 400 саж. и замѣчательно по находящимся на берегу его теплымъ ключамъ. Кромѣ того въ горахъ находятся небольшія озера, образовавшіяся отъ таянія снѣговъ и имѣющія весьма незначительную величину. На самомъ западномъ концѣ Алтая. т. е. въ предгоріяхъ, замѣчательно по красотѣ своего мѣстоположенія озеро *Колыванское*, лежащее на абсол. высотѣ 1,180 фут. и окруженное гранитными скалами; окружность его не превосходитъ 7 вер.; озеро изобилуетъ рыбою, въ немъ водятся щуки, окуни, чебаки (Cyprinus lacustris).

Что же касается до прѣсныхъ озеръ, раскинутыхъ по степной части губерніи, то они преимущественно находятся въ Барнаульскомъ и Каинскомъ округахъ, а въ Тогоурскомъ отдѣленіи Томскаго округа преимущественно лежатъ въ долинахъ большихъ рѣкъ, каковы Обь, Кеть, Васюганъ, Тымъ и друг. Изъ этихъ озеръ самое большое *Чаны*, лежащее на границѣ Каинскаго, Барнаульскаго и Омскаго округовъ. По измѣренію г-на Швейцера оно занимаетъ площадь въ 59,4 квадр. мпль или 2,876 квадр. верстъ, изъ коихъ на долю Томской губерніи приходится 25,5 кв. миль или 1,235 кв. верстъ, т. е. до 42% всей площади. Весьма отлогіе берега его поросли камышемъ; во время весенняго возвы-

шенія водъ озеро *Чаны* разливается и соединяется съ другими окрестными озерами, при сѣв.-восточныхъ вѣтрахъ дѣлается чрезвычайно волнистымъ, изобилуетъ рыбою, особливо карасями: изъ большаго числа находящихся на озерѣ острововъ нѣкоторые заселены. Въ него впадаютъ двѣ значительныя рѣчки *Каргатъ* и *Чулымъ*, получающія начало въ Каинскомъ округѣ, но впадающія въ Чаны въ Барнаульскомъ. Первая вытекаетъ изъ озера *Яманъ-куль* и имѣетъ длины до 257 вер., при ширинѣ 2 — 10 саж.; вторая проходитъ на пути своемъ черезъ озера *Сары-куль* и *Урюмъ* (въ нижней части) и имѣетъ протяженія до 275 вер. Обѣ онѣ текутъ въ отлогихъ, низменныхъ и поросшихъ камышемъ берегахъ и пересѣкаются Московскимъ почтовымъ трактомъ: Каргатъ при дер. *Каргатской* (№ 1597), Чулымъ при дер. *Чулымской* (№ 1601).

Озеро *Убинское*, второе по величинѣ, лежитъ въ восточной части Каинскаго округа, по лѣвой сторонѣ Московскаго почтоваго тракта и посредствомъ вытекающей изъ него рч. Убинки соединяется съ р. Омью. Площадь его занимаетъ до 578 кв. верстъ, имѣя наибольшее протяженіе въ длину отъ сѣв.-востока къ юго-западу до 43 вер. (отъ устья рч. Углы или Яглы до устья рч. Убинки), а въ ширину до 20 вер.; глубина до 10 аршинъ. Берега болотисты, низменны и покрыты камышемъ; на озерѣ находится пять острововъ съ хорошими сѣнокосными лугами. Въ него впадаютъ рч. *Кольша* и *Угла* (Ягла), а вытекаетъ рч. *Убинка*. Убинское озеро также изобильно рыбою.

Озеро *Сартланъ*, также лежащее въ Каинскомъ округѣ, верстахъ въ 10 къ востоку отъ оз. Чаны, занимаетъ пространство въ 288 кв. верстъ (длина 24 вер., ширина 9—14 вер.; глубина до 16 аршинъ). Берега его только съ восточной стороны низменны, покрыты камышемъ и березовымъ лѣсомъ, съ прочихъ же сторонъ возвышены. На немъ находится нѣсколько острововъ; изъ озера вытекаетъ рч. *Сарайка*, впадающая въ оз. Чаны, а впадаютъ: *Кужурла*, *Черная*, *Карапузъ* и *Карапузенокъ*.

Озеро *Тандово* находится въ 5 верстахъ къ сѣверу отъ Чаны, съ которымъ соединяется небольшою протокою, вытекающею съ юга. Площадь, занимаемая имъ, до 123 кв. вер., длина до 15 вер., шир. отъ 8 до 10 вер., берега плоскіе, поросли хорошимъ березовымъ лѣсомъ. Съ сѣвера въ него впадаетъ рч. *Тандовка*, вытекающая изъ озера Долгаго.

Озеро *Щучье* лежитъ въ югозападной части Каинскаго округа, близъ оз. Чаны, и имѣетъ въ длину 24 вер., въ ширину до 14 вер. и глубину $3^1/_2$ аршина. При низменныхъ берегахъ оно въ весеннее таяніе снѣговъ сильно наводняется и потопляетъ всѣ окрестныя мѣста. Въ немъ водятся щуки, окуни, караси и чебаки.

Изъ озеръ Барнаульскаго округа замѣчательны особенно тѣ, черезъ которыя проходятъ рч. Барнаулка, Касмала, Бурла, Чулымъ, Багапъ, связывающія собою прѣсныя озера съ горько-солеными.

Р. *Барнаулка* проходитъ черезъ рядъ озеръ, изъ коихъ значительны Урлапово и Зеркальное. *Урлапово* (Урлапово) состоитъ изъ многихъ разной величины озеръ, соединенныхъ проливами и займищами. Оно тянется отъ сѣв.-востока къ юго-западу на 42 вер., имѣя ширину отъ 125 саж. до 2 вер., и на юго-западѣ соединяется съ *Зеркальнымъ*, имѣющимъ въ длину 16 вер., а ширину отъ 1 до $1^1/_2$ вер. и соединяющимся въ свою очередь съ озерами *Крестьянскимъ* и *Горькимъ*.

Р. *Касмала* проходитъ черезъ прѣсныя воды озеръ *Большаго* и *Малаго Островнаго* и соединяетъ ихъ съ оз. *Горькимъ*. *Большое Островное* имѣетъ въ длину 5 вер., ширину $4^1,_2$

вер.; *Малое Островное* — въ длину 3 вер., ширину $2^1/_2$ вер.; оба они изобилуютъ карасями и весною, сливаясь между собою, затопляютъ окрестности.

Р. *Бурла* проходитъ черезъ рядъ озеръ, тоже связанныхъ между собою протоками. Получивъ начало около дер. *Прыщики* (№ 1.062), она течетъ по Кулундинской степи въ главномъ направленіи къ юго-западу; пройдя черезъ озеро *Тополь*ное или *Улькунъ-денгизъ* уходитъ въ Семипалатинскую область, гдѣ впадаетъ въ озеро Аджи-булатъ или Горькое; длина ея до 300 вер., теченіе медленное, берега низменные; по лѣвому ея берегу проходитъ дорога на Бурлинское соленое озеро. Изъ Бурлинскихъ прѣсноводныхъ озеръ значительны: Тополь*ное* или Улькунъ-денгизъ, Хорошее, Песчаное, Хомутинное и Тополь*ное*. *Тополь*ное или *Улькунъ-денгизъ*, на границѣ съ Семипалатинскою областью, занимаетъ площадь въ 115 кв. вер., имѣя въ длину 13 вер., а ширину $10 - 11^1/_2$ вер., въ окружности до 39 вер.: изъ близъ лежащихъ деревень сюда пріѣзжаютъ для ловли щукъ, окуней, карасей, чебаковъ. *Хорошее* занимаетъ пространство въ 26 кв. вер. (длина 9 вер., шир. $5^1/_2$ вер.); въ него впадаетъ рч. Быстрая. *Песчаное* лежитъ въ 7 вер. отъ Хорошаго и занимаетъ площадь въ 20 кв. вер. (длина 6 вер., шир. 4 вер.) и р. Бурлою соединяется съ оз. *Хомутным*ъ, имѣющимъ длину 8 вер., ширину $3^3/_4$ вер. *Тополь*ное, лежащее въ 14 вер. къ юго-вост. отъ Хорошаго, соединяется съ р. Бурлою посредствомъ небольшаго протока Бурлянскаго; длина его 6 вер., ширина 4. Всѣ эти озера изобилуютъ рыбой.

Р. *Карасукъ*, получающая начало на плоской возвышенности и протекающая по Кулундинской степи, имѣетъ направленіе къ юго-юго-западу и длину до 150 вер., теряется въ степяхъ Семипалатинской области и проходитъ черезъ *Карасукія* соляныя озера.

Р. *Баганъ* получаетъ начало изъ моховаго займища Сары-Камышскаго, черезъ 25 вер. проходитъ черезъ озеро *Индерское*, состоящее изъ озеръ *Абрамовскаго* (20 вер. длины и 5 вер. ширины) и *Индерскаго* (5 вер. длины, 3—4 вер. ширины), выйдя изъ послѣдняго, течетъ на юго-западъ и на 200-верстномъ протяженіи своемъ проходитъ черезъ небольшія озера: *Божье*, *Пронино*, *Бѣлянино*, *Загонино*, *Бѣлое*, *Прѣсное*, *Разбойничье* и другія, а въ Омскомъ округѣ Тобольской губерніи впадаетъ въ оз. Каряжье.

Р. *Чулымъ*, притокъ озера Чаны, въ предѣлахъ Барнаульскаго округа проходитъ черезъ два значительныя прѣсныя озера: *Урюмъ* и *Сары-куль* (Желтое). *Урюмъ* лежитъ въ 5 вер. къ востоку отъ озеро Чани и имѣетъ длину 15, ширину отъ 2 до 7, площадь въ 65 кв. верстъ. *Сары-куль*, въ 11 вер. къ сѣв.-востоку отъ Урюма, занимаетъ площадь въ 37 кв. вер. (длина 10, ширина 2—6 верстъ). Оба озера изобилуетъ рыбою.

Кромѣ этихъ озеръ Барнаульскаго округа на Кулундинской степи разбросано много прѣсноводныхъ озеръ, имѣющихъ довольно значительную величину, какъ наприм. *Малыбай* (площадь 28 кв. вер.), *Мостовое* (40 кв. вер.), *Грачево* (27 кв. вер.), состоящее изъ озеръ *Грачева*, *Утичьяго Рыбальнаго* и *Чистаго*; *Кривое* и другія.

Горькія озера Томской губерніи лежатъ на Кулундинской степи въ Барнаульскомъ округѣ и перемѣшаны съ прѣсными, а отчасти даже съ солеными; въ нихъ вообще содержится глауберова соль съ примѣсью поваренной. Добыча съ этихъ озеръ незначительна, и горькая соль идетъ отчасти въ аптеки, а отчасти на горные заводы при расплавкѣ рудъ, содержащихъ серебро. Изъ горько-соленыхъ озеръ болѣе другихъ замѣчательны по величинѣ:

Кулундинское (Кулунды), лежащее въ юго-западной части округа, въ 218 вер. отъ Барнаула, и занимающее площадь до 660 кв. вер. (длина 36 вер., ширина 24 вер., глубина 2 саж.). Берега его, за исключеніемъ юго-западныхъ и западныхъ, низменны и мѣстами изобилуютъ сѣнокосами; на немъ расположено 8 острововъ, изъ коихъ 5 покрыты березовымъ и таловымъ лѣсомъ. При сѣв.-восточныхъ вѣтрахъ оно бурливо и опасно для плаванія лодокъ. Въ него впадаютъ съ сѣвера небольшая рч. *Сухая*, а съ востока *Кулунда*, давшая названіе и всей окружающей ее степи. *Кулунда*, имѣющая до 200 вер. длины, беретъ начало въ бору близъ дер. *Мосихи* (№ 940) и течетъ въ низкихъ берегахъ, поросшихъ тальникомъ, имѣя главное направленіе къ юго-западу. Въ 14 вер. отъ устья Кулунды проходитъ протокъ, связывающій озеро Кулундинское съ Кучукскимъ.

Кучукское озеро лежитъ въ 4 вер. къ юго-востоку отъ Кулундинскаго и занимаетъ площадь въ 154 кв. вер. (длина 20 вер., ширина 12, въ окружности 50). Дно его песчаное и покрыто слоемъ горькой соли, глыбы которой выбрасываются при волненіяхъ озера на берегъ, заражая воздухъ тяжелымъ и смраднымъ запахомъ. Въ него впадаютъ рѣч. *Солоновка* и *Кучукъ*; послѣдняя имѣетъ до 70 вер. длины.

Въ 1½ вер. къ востоку отъ оз. Кучукскаго лежитъ озеро *Семитяное*, имѣющее до 5½ вер. въ окружности и наполненное разсоломъ глауберовой соли; плоскіе берега его покрыты солонцами; соль изъ него давно добывается для аптекъ, а съ 1839 г. на флюсъ для заводовъ.

Горькое озеро, въ юго-западной части Барнаульскаго округа, находится въ срединѣ Касмалинскаго бора; черезъ него проходитъ р. Касмала, которая соединяетъ Горькое озеро съ прѣсными Большимъ и Малымъ Островными, а также и съ Долгимъ. Длина его 45 вер., ширина отъ 350 саж. до 6 вер., въ окружности оно имѣетъ до 190 вер., глубина на срединѣ до 10 аршинъ. Южнѣе дер. *Мормышиной* (№ 929), по дорогѣ въ дер. *Мельникову* (№ 973) черезъ озеро есть бродъ, имѣющій ширину 350 саж., при глубинѣ 1½ фут.

Другое *Горькое* озеро находится на опушкѣ Барнаульскаго бора и имѣетъ площадь въ 53 кв. вер. (въ окружности до 56 вер.); черезъ него проходитъ р. Барнаулка.

Соляныя озера лежатъ всѣ преимущественно въ Барнаульскомъ и только отчасти въ Бійскомъ округахъ. Они раздѣляются на двѣ системы *Боровыхъ* и *Алеускихъ*; кромѣ того вѣдѣнію Томской казенной палаты принадлежитъ еще система *Ямышевскихъ* озеръ, лежащихъ въ Семипалатинской области, но на нихъ, по малой садкѣ, добыча соли не производится.

Къ системѣ *Боровыхъ* озеръ принадлежитъ 15: 1) *Березовое*, въ 30 в. отъ *Бороваго* форпоста (№ 947), имѣетъ 5 вер. въ окружности: 2) *Кочковатое* (5 вер. окружности) въ 5 вер. отъ предыдущаго; 3) *Малое Ломовое* (2½ вер. окружн.) въ ½ вер. отъ Кочковатаго; 4) *Малиновое* (17 вер. въ окружн.) въ 1½ вер. отъ Малаго Ломоваго; 5) *Большое Ломовое* (6 вер. въ окружн.) въ 7 вер. отъ Малиноваго; 6) *Вишвочное* (7 вер. въ окружн.) въ 10 вер. отъ Большаго Ломоваго; 7) *Сухое* (7 вер. въ окружн.) въ 70 вер. отъ Вишвочнаго; 8) *Горносталево* (10 вер.) въ 40 вер. отъ Сухаго; 9) *Горькое* (20 вер.) въ 35 вер. отъ Горносталева; 10) *Пѣтухово* (20 вер.) въ 5 вер. отъ предыдущаго; 11) *Кундинское* (9 вер.) въ 10 вер. отъ Пѣтухова; 12) *Заваруй* (17 вер.) въ 40 вер. отъ Кундинскаго; 13) *Тонкое* (6 вер.) близъ *Локтевскаго* завода (№ 1569) и во 100 вер. отъ Бороваго форпоста; 14) *Шульбинское* (10 вер.) въ 35 вер.

отъ Топкаго и 15) *Гнилое* (3 вер.) въ 18 вер. отъ Шульбинскаго. Всѣ эти озера вообще окружены маловозвышенными и крутыми берегами, преимущественно вязкаго солонцевато-глинистаго свойства. Садка соли бываетъ болѣе или менѣе на всѣхъ озерахъ, но выломка ея производится только на *Кочковатомъ*, *Большомъ* и *Маломъ Ломовыхъ*; послѣднее. т. е. Малое Ломовое, считается лучшимъ не только въ системѣ Боровыхъ, но и всѣхъ соляныхъ озеръ Томской губерніи. Добыча соли съ Боровыхъ озеръ производилась ежегодно, исключая 1855, 56 и 57 годовъ, когда ни садки соли, ни выломки не производилось. Въ 10-лѣтіе 1850—62 гг. выламывалось соли съ Кочковатаго озера 9 лѣтъ (за исключеніемъ 1858 г.), съ Малаго Ломоваго 7 лѣтъ (1851—53, 54, 59—62) и съ Большаго Ломоваго 2 года (1858 и 60 г.). Количество добытой съ нихъ соли было слѣдующее:

1850 годъ . . .	318,272 пуд.	1858 годъ . . .	51,851 пуд.
1851 — . . .	118,711 »	1859 — . . .	123,951 »
1852 — . . .	51,803 »	1860 — . . .	122,550 »
1853 — . . .	150,000 »	1861 — . . .	147,773 »
1854 — . . .	174,959 »	1862 — . . .	95,879 »
Всего. .	813,745 пуд.	Всего. .	542,024 пуд.
Средн. числомъ.	162,749 »	Средн. числомъ.	108,405 »

Такимъ образомъ, Боровыя озера, въ теченіи 10 лѣтъ, дали 1,355,769 пуд. соли; среднимъ числомъ ежегодно 135,576 пуд. Въ томъ числѣ добыто изъ Кочковатаго озера 996,562 пуд., изъ Большаго Ломоваго 94,451 пуд. и Малаго 264,756 пуд. Соль складывается въ оптовые магазины, находящіеся въ *Идоловѣ* (№ 1006) и *Спиринѣ* (№ 1149): первое находится отъ озеръ въ 270 вер., второе въ 300 в. Отъ гор. Барнаула къ озерамъ идетъ удобная дорога (№№ 916—934). Наблюденіе надъ озерами ввѣрено особымъ смотрителямъ и командамъ изъ казаковъ и инвалидовъ, помѣщающихся въ *Боровомъ* форпостѣ (№ 947).

Система *Алеусскихъ* озеръ лежитъ въ 300 вер. къ сѣв.-западу отъ Боровыхъ и состоитъ изъ 14 озеръ: 1) *Малое Богатское* (2 вер. въ окружн.) въ 12 вер. отъ дер. *Топольной* (№ 1084); 2) *Большое Богатское* (10 вер.) въ 8 вер. отъ Малаго; 3) *Шимолятское* (15 вер.) въ 90 вер. отъ Большаго; 4) *Малое Яровое* (10 вер.) въ 80 вер. отъ предыдущаго; 5) *Большое Яровое* (25 вер.) въ 30 вер. отъ Малаго; 6) *Бурлинское* (25 вер.) въ 30 вер. отъ Больш. Яроваго; 7) *Большое Таволжанское* (25 вер.) въ 90 вер. отъ послѣдняго; 8) *Малинное* (2 вер.) въ 5 вер. отъ послѣдняго; 9) *Вишневое* (4 вер.) въ 3 вер. отъ Малиннаго; 10) *Малое Таволжанское* (10 вер.) въ 4 вер. отъ Вишневаго; 11) *Вновь-открытое* (2 вер.) въ 2 вер. отъ Мал. Таволжанскаго; 12) *Соленое* (4 вер.) въ 25 вер. отъ послѣдняго; 13) *Вшивочное* (3 вер.) въ 50 вер. отъ Соленаго и 14) *Чуманское* (8 вер.) въ 25 вер. отъ Вшивочнаго. Озера эти лежатъ въ безплодной и малолѣсной степи, лишенной даже хорошей прѣсной воды. Добыча производится, по несовсѣмъ хорошему качеству соли въ другихъ озерахъ, только въ *Бурлинскомъ* и *Большомъ Таволжанскомъ*; даже въ послѣднемъ озерѣ соль имѣетъ вкусъ нѣсколько горьковатый. Въ 10-тилѣтіе 1851—62 годовъ (въ 1856 и 57 год. садки и выломки соли не было) съ Большаго Таволжанскаго озера соль добывалась только въ 1858, 60 и 62 г., а съ Бурлинскаго не было

добычи только въ 1858 и 62 год. (исключая 1856 и 57 годовъ). Количество соли, добытой въ теченіи 1851—62 г., было слѣдующее:

1851 году	329,000 пуд.	1858 году	400,000 пуд.
1852 »	458,000 »	1859 »	500,000 »
1853 »	175,000 »	1860 »	501,000 »
1854 »	175,000 »	1861 »	750,000 »
1855 »	350,000 »	1862 »	155,000 »
Всего. . .	1,487,000 »	Всего. . .	2,806,000 »
Средн. числ. .	297,400 »	Средн. числ. .	561,200 »

Такимъ образомъ, эти два озера дали 4,293,000 пуд. соли, изъ нихъ на Большое Таволжанское приходится 846,000 пуд. и на Бурлинское 3,447,000 пуд. Первое изъ озеръ находится отъ Идоловскаго склада въ 590 вер., а отъ Спиринскаго въ 365 вер., второе отъ Идоловскаго въ 500 и Спиринскаго въ 275 вер. Дорога къ нимъ хотя и удобная, но на ней чувствуется недостатокъ и въ водѣ, и въ дровахъ, особенно на 90-верстномъ разстояніи отъ озера Таволжанскаго къ Бурлинскому.

Садка соли на озерѣ начинается въ маѣ, іюнѣ и даже іюлѣ мѣсяцахъ; къ ломкѣ же приступаютъ тогда, когда слой достигнетъ $^1/_2$—$^3/_4$ вершковъ толщины. Ломщиками являются преимущественно окрестные жители, а также и бѣдные Киргизы, которые считаются лучшими рабочими въ этомъ дѣлѣ. Солью Томская губернія снабжаетъ отчасти Енисейскую губернію и Семипалатинскую область. Въ сѣверную часть губерніи доставка соли производится по р. Оби.

Томская губернія весьма богата обширными *болотами*, подъ коими полагаютъ почти $^1/_5$ всей площади. Въ особенности сѣверныя части округовъ Маріинскаго, Томскаго, Каинскаго и весь Нарымскій край (Тогоурское отдѣленіе) представляютъ почти одно сплошное болото, заросшее лѣсами и прорѣзанное рѣками; здѣсь сухія и возвышенныя мѣста составляютъ лишь исключеніе. Въ Барнаульскомъ округѣ особенно болотиста восточная его часть между рр. Барнаулкою, Касмалою и Кулундою; въ Бійскомъ небольшія болота встрѣчаются преимущественно въ верховьяхъ рѣкъ, а отчасти рѣчныхъ долинахъ, а въ Кузнецкомъ въ западной его части по по долинамъ рѣкъ Томи, Ини, Чулыма, Кондомы и ихъ притокамъ.

Климатъ, губерніи и ея органическія произведенія. На сколько разнообразна поверхность губерніи, на столько же разнообразенъ и самый климатъ ея.

Метеорологическія наблюденія въ губерніи производились въ городахъ Томскѣ, Барнаулѣ Каинскѣ, и въ послѣдніе годы (1864—66) въ Томскихъ губернскихъ вѣдомостяхъ стали появляться замѣтки о климатѣ Кузнецка (составленныя г. Вербицкимъ), къ сожалѣнію, незаключающія въ себѣ среднихъ выводовъ температуръ по мѣсяцамъ и за цѣлый годъ, однакоже отчасти уясняющихъ климатъ округа. Разность географическаго положенія на площади губерніи этихъ четырехъ пунктовъ достаточно опредѣляетъ и разность въ климатѣ. Пункты эти находятся въ слѣдующемъ географическомъ положеніи и на абсолют. высотѣ:

Томскъ	подъ	56°29′31″	сѣв.	шир.,	102°19′47″	вост.	долг.	на	выс.	343 фут.
Каинскъ	»	55°26′49″	»	»	96° 0′13″	»	»	»	»	300 »
Кузнецкъ	»	53°46′20″	»	»	104°52′37″	»	»	»	»	-
Барнаулъ	»	53°19′56″	»	»	101°27′33″	»	»	»	»	400 »

Въ Томскѣ выведены метеорологическія наблюденія за 22 года съ 1830—53, въ Каинскѣ за 4 года въ 1837, 39, 46 и 47, въ Барнаулѣ съ 1838—53 годъ за 16 лѣтъ, и въ Кузнецкѣ за 3 года 1864—66.

Средняя температура этихъ пунктовъ опредѣлена по мѣсяцамъ слѣдующимъ образомъ:

	Томскъ.	Каинскъ.	Барнаулъ.
Январь	—15,09	—15,99	—16,25
Февраль	—12,73	—10,43	—13,16
Мартъ	— 8,47	— 8,78	— 8,48
Апрѣль	— 1,44	— 1,79	+ 0,09
Май	+ 5,71	+ 7,91	+ 8,12
Іюнь	+11,74	+14,66	+13,46
Іюль	+14,61	+16,34	+15,61
Августъ	+12,46	+12,92	+13,00
Сентябрь	+ 6,64	+ 9,24	+ 7,23
Октябрь	+ 0,39	— 0,57	+ 0,84
Ноябрь	— 8,11	— 9,99	— 8,49
Декабрь	—12,22	—17,00	—12,19
Цѣлаго года . . .	— 0,52	— 0,54	— 0,02

По временамъ года температура этихъ пунктовъ слѣдующая:

	Томскъ.	Каинскъ.	Барнаулъ.
Зимы . . .	—13,33	—14,47	—13,87
Весны . . .	—1,40	—0,89	—0,09
Лѣта . . .	+12,96	+14,64	+14,02
Осени . . .	—0,76	—0,44	—0,14

Такимъ образомъ, зима въ Каинскѣ холоднѣе чѣмъ Томскѣ на 1°,14, чѣмъ въ Барнаулѣ на 0°,60, а въ этомъ послѣднемъ холоднѣе чѣмъ въ Томскѣ на 0°,54; весна въ Томскѣ холоднѣе чѣмъ въ Каинскѣ на 0°,51, чѣмъ въ Барнаулѣ на 1°,31, а весна въ Барнаулѣ теплѣе весны въ Каинскѣ на 0°,80; лѣто въ Каинскѣ жарче лѣта Барнаульскаго на 0°,62 и Томскаго на 1°,68, а въ Томскѣ лѣто холоднѣе Барнаульскаго на 1°,06; наконецъ, осень въ Томскѣ холоднѣе Каинской на 0°,32 и Барнаульской на 0°,62, а въ Барнаулѣ осень теплѣе Каинской на 0°,30.

По трехлѣтнимъ наблюденіямъ (1838—40) въ Барнаулѣ среднее число дней съ дождемъ и снѣгомъ бываетъ въ теченіе года 107, изъ нихъ зимою 21,5, весною 25,8, лѣтомъ 30,2 и осенью 29,6. По наблюденіямъ, сдѣланнымъ въ Кузнецкѣ въ 1866 году, было дождевыхъ и снѣжныхъ дней 99 (зимою 25, весною 21, лѣтомъ 26 и осенью 27), въ 1865 году 101 (зимою 14, весною 25, лѣтомъ 28 и осенью 34). Въ 10-лѣтній періодъ 1843—52 годовъ среднимъ числомъ для цѣлой губерніи на годъ приходилось по 1,1 градобитію, истребившему 248 десятинъ; градъ чаще падаетъ въ южной части губерніи; въ этомъ отношеніи Томская губернія превосходитъ только губерніи Архангельскую, Иркутскую и Олонецкую, имѣющихъ среднимъ числомъ 1,0 градобитій. По 4-лѣтнимъ наблюденіямъ въ Барнаулѣ среднимъ числомъ ежегодно бываетъ гроз 22,5, изъ коихъ на весну приходится 2,8, на лѣто 18,5 и осень 1,2. Въ Кузнецкѣ было грозъ въ 1865 г. 9 (весною 1, лѣтомъ 8), въ 1866 году 5 (весною 2, лѣтомъ 3). Что же касается до

направленія вѣтра въ Барнаулѣ, то, въ сложности годичнаго періода, на 100 наблюденій самое большое число приходится на юго-западные (43,93), сѣверо-восточные (13,92) и юго-восточные (12,02); наименьшее—на сѣверные (3,55) и восточные (0,99). Съ октября и по февраль включительно здѣсь бываютъ бураны, т. е. сильные вѣтры съ большимъ снѣгомъ. По 60-лѣтнимъ наблюденіямъ въ Барнаулѣ р. Обь замерзала среднимъ числомъ 30 октября и вскрывалась 15 апрѣля, слѣдовательно оставалась свободною отъ льда 198 дней; р. Томь у Томска въ 12-лѣтіе (1830—41 г.) среднимъ числомъ замерзала 20 окт., вскрывалась 22 апр. и была свободна отъ льда 181 день; р. Кондома у Кузнецка въ 3-лѣтіе 1864—66 годовъ замерзала средн. числомъ 23 окт., вскрывалась 16 апр., а слѣдовательно была свободна отъ льда 190 дней.

Вообще о климатѣ губерніи должно замѣтить, что въ сѣверной ея части, находящейся еще до сихъ поръ невоздѣланною и покрытою болотами и дѣвственными лѣсами, а также въ горахъ Алтая и Алатау, климатъ отличается суровостью и непостоянствомъ, между тѣмъ какъ въ степи онъ теплѣе и имѣетъ чисто континентальный характеръ. Въ округахъ Каинскомъ, Томскомъ и Мариинскомъ присутствіе болотъ порождаетъ лихорадки, горячки и разные катарры. По отчетамъ за 1864 годъ изъ числа 325 человѣкъ однихъ казенныхъ крестьянъ, пользованныхъ въ селеніяхъ Каинскаго и Томскаго округовъ, было заболѣвшихъ разными лихорадками 40 человѣкъ или 12,3% всѣхъ пользовавшихся больныхъ, разными горячками 36 человѣкъ или 11%, ревматизмами и ломотами 16 человѣкъ или 5%. На золотыхъ пріискахъ отъ употребленія пищи и сырости развивается скорбутъ, коимъ по тому же отчету заболѣло 22 человѣка или 6,8% .

Къ сожалѣнію положительныхъ климатическихъ наблюденій собственно въ горной Алтайской странѣ не имѣется. Снѣжная линія въ Алтаѣ держится на средней высотѣ 7500 р. ф.: въ сѣверномъ Алтаѣ и въ особенности на сѣверныхъ склонахъ горъ она спускается до 7000, въ южномъ поднимается до 8000 ф., а на южныхъ склонахъ до 8500 ф. Въ Кузнецкомъ же Алатау снѣжная линія держится на высотѣ 5750 и никакъ не выше 6000 р. ф. Это рѣзкое различіе въ высотѣ снѣжной линіи между Кузнецкимъ Алатау и южнымъ Алтаемъ не можетъ показаться особенно поразительнымъ, если припомнимъ, что, по измѣреніямъ П. П. Семенова, снѣжная линія въ Тарбагатаѣ находится уже на высотѣ 9500 р. ф., въ Семирѣченскомъ Алатау на высотѣ 10,500 до 11,000 р. ф., а въ Тянъ-шанѣ на высотѣ 11000 до 11,500 р. ф. Въ предѣлахъ Томской губерніи различія въ высотѣ снѣжной линіи объясняются тѣмъ, что сѣверный склонъ Алтая, а еще болѣе склоны Кузнецкаго Алатау, отличаются сыростью, способствующею роскошному развитію лѣсной растительности, которая образуетъ здѣсь непроходимыя чащи, извѣстныя подъ именемъ *тайги*, а напротивъ южный и юго-западный склоны южнаго Алтая имѣютъ уже совершенно сухой континентальный климатъ центральной Азіи, а потому склоны ихъ очень бѣдны лѣсною растительностью, которая на всѣхъ, даже довольно высокихъ предгоріяхъ съ этой стороны Алтая вытѣсняется типами степной флоры арало-каспійской низменности. Даже росы, столь обильныя въ сѣверномъ и среднемъ Алтаѣ, что въ ясную погоду всадникъ ѣдущій тамъ черезъ поросшіе высокими травами горные скаты, бываетъ промоченъ снизу до пояса, какъ бы послѣ сильнаго дождя, становятся рѣдкими въ южномъ. Юго-западныя воздушныя теченія оставляютъ въ южномъ Алтаѣ очень примѣтные слѣды своей континентальной сухости на деревьяхъ, которыхъ вѣтви обращенныя на сѣверо-восточную сторону длинны, зелены и роскошны, между тѣмъ какъ на юго-западной сторонѣ деревьевъ или совсѣмъ нѣтъ вѣтвей, или онѣ овысушены и какъ бы опалены сухими знойными вѣтрами.

Растительность Алтая очень богата и роскошна. Заключая въ себѣ не мало особенныхъ, свойственныхъ, впрочемъ, всей высокой горной окраинѣ центрально-азіатскаго нагорья растительныхъ формъ, найденныхъ здѣсь въ первый разъ и описанныхъ знаменитыми ботаниками Ледебуромъ, Мейеромъ и Бунге, она характеризуется именемъ *алтайской* флоры. Эта алтайская флора начинается на сѣверномъ и сѣверо-западномъ склонѣ Алтая уже на высотѣ немного превышающей 1000 ф., а на южномъ и юго-западномъ значительно выше, а именно на 2000 ф. и даже болѣе.

До сказанной высоты 1000 ф. въ предгоріяхъ Алтая, также какъ и во всѣхъ равнинахъ Томской губерніи, разстилающихся къ сѣверу и сѣверо-западу отъ Алтая, распространена обыкновенная европейская флора, съ весьма малыми измѣненіями переходящая черезъ Уральскій хребетъ и распространяющаяся по всей западно сибирской низменности до самыхъ береговъ Енисея. Напротивъ того, на южной и юго-западной сторонахъ Алтая, съ окрестныхъ степей, поднимается на предгорія и склоны Алтая, вмѣстѣ съ преобладающими сухими ю.-з. вѣтрами и наносимыми ими песками, область другой флоры, а именно *степной*, характеризующей арало-каспійскую низменность и богатой породами галофитовъ или солянковыхъ растеній (Salsolaceae), астрагаловъ (Astragalus и Oxytropis), Hedysarum, артемизій, Saussurea, и другихъ степныхъ типовъ. Царство роскошной и богатой *алтайской* флоры простирается до верхней границы лѣсной растительности, которая на сѣверныхъ склонахъ Алтая обыкновенно оканчивается футахъ отъ 5500 до 6000 ф., а на южныхъ отъ 6000 до 6500 ф. Такъ напримѣръ на *Крестовой* горѣ (около Риддерска) березовый лѣсъ исчезаетъ уже на высотѣ 4835 р. ф., но выше попадаются отдѣльные кедры, а послѣдняя лиственница найдена на 6595 р. фут. высоты. Въ Коргонскомъ плоскогоріи, на абсол. высотѣ 5600 р. ф., встрѣчены послѣднія рощи здоровыхъ и прямыхъ кедровъ; выше же встрѣчались они по одиночкѣ и то искривленными. Въ Коксунскихъ бѣлкахъ высшая граница березы находится на абсол. высотѣ 5610 р. ф. Лиственница достигаетъ полнаго развитія на абсол. высотѣ 4260 р. фут. Лѣсъ употребляется въ губерніи, кромѣ домашнихъ построекъ и отопленія, въ большомъ количествѣ на выжиганіе угля для горныхъ заводовъ, и сверхъ того сплавляется за предѣлы губерніи исключительно по р. Оми изъ Каинскаго округа въ Тобольскую губернію и по р. Бухтармѣ изъ Бійскаго округа въ Семипалатинскую область. Выше предѣловъ лѣсной растительности простирается еще зона альпійскихъ травъ и кустарниковъ; многія растенія этой зоны общи Алтаю съ европейскими альпами, но, впрочемъ, и альпійская растительность Алтая заключаетъ въ себѣ многія мѣстныя формы, имѣющія аналогіи съ алтайскою флорою. Единственный представитель альпійскихъ розъ (впрочемъ чисто азіатскій ихъ типъ — Rhododendron dauricum), не встрѣчаемыхъ въ средней Азіи ни въ Тянь-Шанѣ, ни въ обоихъ Алатау, совершенно отсутствуетъ и въ Алтаѣ на западныхъ и южныхъ, т. е сухихъ склонахъ горъ, но за то распространенъ на сырыхъ сѣверныхъ и сѣверо-восточныхъ. Лѣса весьма распространены въ Томской губерніи, кромѣ южной части Алтая и Кулундинской степи. Какъ велики пространства, занятыя лѣсами въ губерніи, въ точности неизвѣстно; г. Спасскій въ Воен. Статист. Томской губ., табл. № 1, полагаетъ подъ лѣсами до $22^1/_2$ милліоновъ десятинъ, т. е. $29^0/_0$ всей площади, но это количество, какъ надобно полагать, значительно менѣе дѣйствительности. Наименьшее количество лѣсовъ находится въ Барнаульскомъ округѣ, гдѣ впрочемъ извѣстны *Барнаульскій* и *Касмалинскій* боры; первый тянется отъ р. Оби по рч. Барнаулкѣ къ р. Иртышу, а второй по Касмалѣ; пихта (Pinus sibirica) состав-

лѣть главную породу Барнаульскаго бора, а сосна (Pinus sylvestris) Касмалинскаго. Изъ 33.315.474 десятинъ всѣхъ земель, принадлежащихъ Алтайскому горному округу, подъ лѣсами было 6.897,080 десятинъ или до 20,7% (см. Сборникъ Статистич. свѣд. по горной части на 1865 годъ, стр. 58). Главныя лѣсныя породы: кедръ (Pinus cembra), лиственница (Pinus Ledebourii Endl.), сосна (Pinus sylvestris), ель (P. orientalis), пихта (P. sibirica), береза (Betula alba), ольха (Alnus glutinosa), осина (Populus tremula), тополи: серебристый (P. alba), черный (P. nigra) и лавролистный (P. laurifolia); попадается еще рябина (Sorbus aucuparia) и черемуха (Prunus padus). Изъ кустарниковъ распространены: клематисы (Clematis glauca, Atragene alpina), особая порода барбариса (Berberis sibirica), двѣ породы крушины (Rhamnus cathartica и Rh. frangula), Amygdalus nana, породы таволги (Spiraea crenata, Sp. hypericifolia, Sp. oblongifolia, Sp. chamaedrifolia, Sp. laevigata, Sp. salicifolia), Potentilla fruticosa, Comarum palustre и C. Salessowii, малина (Rubus idaeus), шиповникъ (Rosa pimpinellifolia, R. Gmelini, R. cinamommea), боярокъ (Crataegus sanguinea) ирга или аргай (Cotoneaster uniflora, C. vulgaris, C. multiflora), гребенщики (Myricaria davurica, Tamarix laxa), породы крыжовника (Ribes aciculare) и смородины (R. saxatile, R. procumbens, R. petraeum, R. rubrum, R. nigrum), деренъ (Cornus sanguinea), бузина (Sambucus racemosa), калина (Viburnum opulus), жимолость (Lonicera tatarica, L. xylosteum, L. hispida, L. coerulea), брусника (Vaccinium vitis idaea), черника (V. myrtillus), голубика (V. uliginosum), клюква (Oxycoccos palustris), толокнянка (Arctostaphylos uva ursi и A. alpina), Andromeda polifolia, Cassandra calyculata, альпійская роза (Rhododendron davuricum), багульникъ (Ledum palustre), Tragopyrum lanceolatum, Daphne Mezereum, D altaica, облепиха (Hippophae rhamnoides), Empetrum nigrum, множество породъ ивъ (Salix pentandra, S. alba, S. amygdalina, S. acutifolia, S. daphnoides, S. Kochiana, S. purpurea, S. Ledebouriana, S. viminalis, S. stipularis, S. cinerea, S. phlomoides, S. caprea, S. aurita, S. depressa, S. hastata, S. pyrolaefolia, S. myrtilloides, S. incubacea, S. Lapponum, S. glauca, S. Myrsinites, S. Brayi, S. sibirica, S. reticulata, S. retusa, S. herbacea), можжевельникъ, называемый здѣсь вереском (Juniperus Sabina, J. pseudosabina, J. davurica, J. nana, J. communis), и др. Въ Кузнецкомъ округѣ и восточной части Бійскаго горы, покрытыя густымъ и недоступнымъ лѣсомъ, носятъ названіе *черни*, а болѣе низкія, но холмистыя части Томскаго и Маріинскаго округовъ, также заросшія непроходимыми лѣсами, извѣстны подъ именемъ *тайги*. Въ Нарымскомъ краѣ (Тогоурское отдѣленіе) ели, пихты, лиственницы и другія деревья хотя достигаютъ значительной высоты (отъ 7 до 9 саженъ) и толщины (5—8 четвертей), но не отличаются прочностью; гораздо прочнѣе кедръ.

Изъ хлѣбныхъ растеній въ губерніи разводится рожь, ярица (яровая рожь), яровая пшеница, ячмень, овесъ и просо. Разумѣется, хлѣбопашество распространено не повсемѣстно, отчасти отъ условій почвы, а отчасти вслѣдствіе суроваго и непостояннаго климата, какъ напримѣръ въ Нарымскомъ краѣ, а также въ горпстыхъ мѣстностяхъ Алтая, въ особенности на сѣверныхъ склонахъ Алтайскихъ горъ, гдѣ хлѣбопашеству препятствуютъ иногда поздніе утренніе морозы, бывающіе даже въ маѣ мѣсяцѣ. Предѣлъ хлѣбной растительности въ Алтайскихъ горахъ достигаетъ почти 4,000 абсол. высоты; такъ въ дер. *Фыкалкѣ* (№ 1,439) на Бухтармѣ, расположенной на абсол. высотѣ 4,212 р. ф., обработываютъ ячмень, овесъ, рожь, чечевицу и яровую пшеницу. Успѣшное произрастаніе хлѣбовъ на такой высотѣ зависитъ отъ того, что дер. Фыкалка защищена отъ сѣвера высокимъ хребтомъ горъ, между тѣмъ какъ въ дер. *Верхне-Уймонской* (№ 1.314), лежащей почти на 1,000 фут. ниже Фыкалки въ долинѣ р. Катуни, открытой съ

сѣвера, рожь не всегда успѣваетъ дозрѣть. Въ самой сѣверной части Томской губерніи, т. е. въ Нарымскомъ краѣ, произрастаютъ рожь, овесъ, ячмень и пшеница.

Изъ огородныхъ овощей разводится: капуста, огурцы, брюква, рѣпа, морковь, картофель, бобы, арбузы, дыни и пр.; въ Нарымскомъ краѣ арбузы и дыни составляютъ впрочемъ рѣдкость и даже огурцы не всегда посѣваютъ; арбузы и дыни сѣются преимущественно въ южной части губерніи. Плодовитыхъ деревьевъ въ Томской губерніи совсѣмъ нѣтъ.

Къ растеніямъ разводимымъ съ промышленною цѣлью относятся только пенька, ленъ и табакъ; они преимущественно разводятся въ Бійскомъ и Барнаульскомъ округахъ. Разведеніе пеньки распространено между жителями вліяніемъ горнаго начальства, которое для производства канатовъ принуждено было засѣвать коноплею свои собственныя поля; выгодный сбытъ пеньки заставилъ крестьянъ обратить вниманіе и на эту отрасль земледѣлія. Разведеніемъ табаку въ большихъ размѣрахъ занимаются жители города Бійска, гдѣ табачныя плантаціи занимаютъ пространство не менѣе 2 верстъ и табака собирается отъ 1 до 2 тысячъ пудовъ, продаваемаго преимущественно инородцамъ и въ городахъ Барнаулѣ, Томскѣ и Кузнецкѣ.

Изъ дикорастущихъ растеній, по приносимой ими пользѣ, заслуживаютъ вниманія: дикорастущая порода крапивы (Urtica cannabina), замѣняющая въ Нырымскомъ краѣ пеньку; изъ этой крапивы вяжутъ сѣти и ткутъ даже грубый холстъ. Въ Чарышскомъ участкѣ Бійскаго округа въ горахъ около дер. *Чагира* (№ 1,556) растетъ трава, извѣстная у мѣстныхъ жителей подъ именемъ бадана или чагирскаго чая (Saxifraga crassifolia) и служащая суррогатомъ чая. Калба и черемша — породы лука (Allium), употребляются съ успѣхомъ противъ скорбута. Въ Алтайскихъ горахъ распространены разные роды ревеня, между которыми, впрочемъ, нѣтъ настоящаго лекарственнаго ревеня. Въ Кузнецкомъ округѣ весьма распространенъ кандыкъ (Erythronium dens canis), весьма питательное растеніе, замѣняющее татарамъ и русскимъ многія мучнистыя вещества; многолѣтніе корни его, собираемые въ маѣ, употребляются сырыми или вареными въ молокѣ, причемъ они превращаются въ кисель пріятнаго сладковатаго вкуса.

Фауна Томской губерніи, и въ особенности Алтая, замѣчательна тѣмъ, что она представляетъ рѣдкое соединеніе въ однѣхъ и тѣхъ же мѣстностяхъ полярныхъ типовъ съ субтропическими. Дѣйствительно съ одной стороны до Алтая распространяется съ сѣвера порода сѣверныхъ оленей (Cervus tarandus до береговъ Катуни, Cervus alces до рѣкъ Сугаша и Бирюсы), а съ другой тигръ забѣгаетъ иногда лѣтомъ до Бухтарминской долины и даже до Алтайской волости изъ субтропическихъ зонъ. Двугорбый верблюдъ водится у калмыковъ въ юго-восточной части Алтая и достигаетъ здѣсь своего крайняго сѣвернаго предѣла.

Въ обширныхъ лѣсахъ Томской губерніи водится много дикихъ звѣрей, изъ коихъ извѣстны медвѣди, волки, лоси (сохатые), россомахи, бѣлки, лисицы, соболи, колонки (Mustela sibirica), песцы, зайцы, барсуки, бурундуки, кроты, горностаи, выдры, ласки, куницы, бобры (въ Алтаѣ), въ Нарымскомъ краѣ олени, въ Алтайскихъ горахъ маралы, а на неприступныхъ горахъ каменные бараны и козули; здѣсь также встрѣчается и каменный заяцъ (Lepus alpinus), который по пронзительному крику названъ туземцами пищухою. Звѣроловство составляетъ одно изъ значительныхъ и распространенныхъ занятій жителей Нарымскаго края, Бійскаго, Канскаго и отчасти Кузнецкаго, Томскаго и Мариинскаго округовъ. Въ Нарымскомъ краѣ промыселъ этотъ сталъ упадать съ 1814 года. Изъ этихъ животныхъ могутъ быть ручными и домашними: маралы, рога коихъ продаются Китайцамъ, употребляющимъ ихъ какъ лекарственное средство, за пару

отъ 60 до 100 р. с., олени въ Нарымскомъ краѣ, гдѣ на нихъ смотрятъ только какъ на дичь, и верблюды, употребляемые бійскими инородцами какъ вьючное животное.

Множество разной рыбы водится и въ рѣкахъ, и въ озерахъ; отличны отъ европейскихъ рыбъ хайрюзы, чебаки, тальмени и разнаго рода форели, достигающія здѣсь значительной величины. Рыболовство составляетъ одно изъ существенныхъ занятій для инородцевъ Томскаго, Маріинскаго и Каинскаго округовъ. Рыба составляетъ не только главную ихъ пищу, но она продается ими въ большомъ количествѣ для рабочихъ на золотыхъ пріискахъ.

Изъ насѣкомыхъ самую большую практическую важность имѣютъ пчелы, впрочемъ не встрѣчавшіяся въ Алтаѣ до появленія русскихъ, а привезенныя сюда и разведенныя здѣсь только съ XVIII стол. Въ настоящее время пчеловодство есть одно изъ любимыхъ занятій жителей губерніи и доставляетъ имъ значительный доходъ, особливо въ Бійскомъ и Кузнецкомъ округахъ; пчелъ только нѣтъ въ сѣверной части губерніи. Въ верхней части теченія р. Чарыша обитаетъ такое множество одичалыхъ пчелъ, что собираніе ихъ меда составляетъ важный промыселъ окрестныхъ жителей. Говоря о насѣкомыхъ, невозможно не упомянуть и о комарахъ и мошкахъ (Bibio sanguinarius), которые лѣтомъ и весною такъ сильно безпокоятъ жителей, что безъ сѣтки на лицѣ почти нельзя оставаться на воздухѣ, но въ особенности приносятъ вредъ стадамъ. Ихъ особливо много на Барабѣ и вообще въ степной части губерніи.

Историческій обзоръ населенія губерніи. При совершенномъ почти отсутствіи письменныхъ историческихъ данныхъ о народахъ, населявшихъ въ древности Томскую губернію, всѣ новѣйшія изслѣдованія страны ею занимаемой и странъ сосѣднихъ однакоже достаточно доказываютъ намъ, что древнія поколѣнія аборигеновъ Алтая изчезли не безслѣдно, а напротивъ того оставили по себѣ многочисленные памятники, въ видѣ древнихъ копей, могилъ, каменныхъ истукановъ (бабъ), изображеній на скалахъ, каменныхъ и бронзовыхъ орудій и даже золотыхъ и серебряныхъ вещей.

Къ какимъ отдаленнымъ временамъ относится добыча благородныхъ металловъ аборигенами Алтая, объ этомъ можно судить изъ описанія Скиѳіи Геродота, до котораго уже доходили слухи о добычѣ золота въ этихъ странахъ, что можно ясно заключить изъ его разсказовъ о живущихъ за высокимъ и скалистымъ горнымъ хребтомъ (безъ сомнѣнія Ураломъ, у подошвы коего обитали бривщіе себѣ голову Аргиппеи) Исседоновъ и Аримасповъ, изъ коихъ послѣдніе похищали золото у грифовъ, охранявшихъ его въ другой болѣе отдаленной горной странѣ (безъ сомнѣнія Алтаѣ), за которою почва земли 8 мѣсяцевъ въ году бываетъ замерзшею, падаетъ снѣгъ и живутъ Гипербореи.

Мѣстныя указанія Геродота о пути къ Исседонамъ, черезъ посредство которыхъ шло золото отъ Аримасповъ въ Царскую Скиѳію, достаточно указываетъ на развитіе въ то время золотаго промысла именно въ Алтаѣ, т. е. въ нынѣшнихъ предѣлахъ Томской губерніи.

Несравненно труднѣе рѣшить къ какому племени принадлежалъ народъ, оставившій свои слѣды въ многочисленныхъ алтайскихъ копяхъ и получившій отъ нынѣшнихъ русскихъ обитателей этого края неопредѣленное названіе *Чуди*. Во всякомъ случаѣ географическое распространеніе этихъ знакомыхъ съ горнымъ дѣломъ, такъ называемыхъ Чудскихъ народовъ вполнѣ опредѣляется областью распространенія ихъ копей и другихъ памятниковъ. Нѣтъ сомнѣнія, что въ Средней Азіи они огибали все Саянско-алтайское нагорье, начиная отъ верховьевъ Енисея (нынѣшняго Минусинскаго округа) не только до Алтайскихъ предгорій на Иртышѣ, но даже и

до Семирѣченскаго Алатау, гдѣ П. П. Семеновъ находилъ на скалахъ горы Баянъ-джурукъ близъ Копала и на утесахъ ущелья, черезъ которое прорывается р. Караталъ, начертанныя изображенія животныхъ, совершенно сходныя съ извѣстными уже изображеніями на такъ называемомъ писаномъ камнѣ надъ р. Томью, повыше Томска. Большое сходство можно найти также между истуканами или каменными бабами, встрѣчаемыми на Алтайскихъ курганахъ, съ тѣми, которые попадаются на Саянскихъ степяхъ и близъ озера Иссыкъ-куль, у подножія Тянъ-шаня. Дальнѣйшее распространеніе этихъ каменныхъ бабъ на западъ въ Европейскую Россію указываетъ на участіе аборигеновъ нынѣшней Томской губерніи въ великомъ народномъ переселеніи.

Между тѣмъ новѣйшія изслѣдованія извѣстнаго филолога Кастрена указываютъ на сѣверные и сѣверо-западные склоны Алтайско-Саянской системы, т. е. на нынѣшнюю Томскую и Енисейскую губерніи, какъ на колыбель и исходную страну финскихъ племенъ. Съ другой же стороны народныя преданія, записанныя китайскими лѣтописцами и восточными историками, указываютъ на южный склонъ той же Алтайско-Саянской системы, какъ на колыбель племени Туркскаго, языкомъ котораго говорятъ и нынѣ народныя массы, распространенныя отъ юго-западныхъ оконечностей Алтая до Тянъ-шаня. Тотъ же филологъ Кастренъ обратилъ вниманіе на нѣкоторыя общія черты финскихъ и туркскихъ языковъ, объясняемыя долгимъ сожительствомъ финскихъ и туркскихъ племенъ въ однѣхъ и тѣхъ же мѣстностяхъ. Наконецъ сожительство это и общее участіе въ великомъ народномъ переселеніи, какъ финскихъ, такъ и туркскихъ племенъ, подтверждается еще присутствіемъ въ странѣ, наиболѣе сохранившей племенные остатки великаго народнаго переселенія — Венгріи, смѣси финскихъ и туркскихъ элементовъ, особливо въ языкѣ и народности Мадьяровъ.

Изъ всѣхъ этихъ данныхъ можно заключить, что аборигены нынѣшней Томской губерніи, исчезнувшая, но оставившая здѣсь свои памятники Чудь, были народы первоначально *финскаго племени*, къ которымъ впослѣдствіи примѣшались сосѣдніе *туркскіе* элементы.

Ни одинъ изъ значительныхъ рудниковъ Алтайскихъ горъ не былъ открытъ русскими рудоискателями иначе какъ по слѣдамъ древнихъ чудскихъ разработокъ; глубокая же древность этихъ рудниковъ доказывается находимыми въ нихъ орудіями, сдѣланными изъ камня и мѣди, и, слѣдовательно, принадлежащими еще къ тому времени, когда здѣшнимъ обитателямъ желѣзо знакомо не было. Между тѣмъ изъ китайскихъ лѣтописей извѣстно, что добыча желѣза въ Алтаѣ производилась уже въ VII в., и именно туркскими племенами, такъ какъ Жужаньскій властитель, которому были подчинены живше въ это время въ Кузнецкомъ округѣ туркскія племена, называлъ ихъ презрительно своими плавильщиками, потому что они выплавляли для него желѣзо. Въ Змѣиногорскомъ, Золотушенскомъ и другихъ рудникахъ были находимы орудія изъ мѣди: кайлы, кирки, клинья, а изъ камня, и преимущественно изъ діорита, распространеннаго на Алтаѣ: большіе клинья и молоты, имѣющіе 4-угольную или круглую формы. Въ Золотушенскомъ и Бѣлоусовскомъ мѣдныхъ рудникахъ найдены были сумки рудокоповъ съ мѣдною рудою, а въ послѣднемъ вмѣстѣ съ сумкою лежалъ скелетъ человѣка, вѣроятно, рудокопа, засыпаннаго землею. Въ Гольцовскомъ рудникѣ былъ найденъ каменный клинокъ; въ курганахъ около Риддерскаго рудника вырытъ инструментъ изъ бѣлаго мрамора для наматыванія веревокъ. Чудскія копи состоятъ изъ неглубокихъ разносовъ, неправильно расположенныхъ, хотя иногда и весьма обширныхъ; руду Чудь плавила въ большихъ глиняныхъ горшкахъ, обломки которыхъ встрѣчались около рудниковъ вмѣстѣ съ каменными и мѣдными орудіями. Металлы добывались не для

одного собственнаго потребленія, но, по мнѣнію Гумбольдта, отсылались Скифамъ и Грекамъ, получавшимъ, вѣроятно, большую часть своего золота и серебра изъ нынѣшней Томской губерніи путемъ торговли, какъ это подтверждается разсказомъ Геродота объ Аримаспахъ и Исседонахъ и сказкою о грифахъ. Древніе рудокопы имѣли обыкновеніе закладывать свои копи камнями и засыпать землею, и при томъ такъ искусно, что открытіе ихъ становится дѣломъ случая.

Чудскія могилы съ насыпными на нихъ курганами находятся исключительно въ Бійскомъ и Кузнецкомъ округахъ; особенно же ими богаты долины рр. Катуни, Чарыша и верховья Алея. Многіе изъ этихъ могилъ и кургановъ были до того богаты находимыми въ нихъ золотыми и разными вещами, что получили отъ кладоискателей названіе *Золотарей*. Такъ въ одномъ изъ Золотарей, лежащемъ въ Бійскомъ округѣ, въ 60 вер. къ юго-юго-западу отъ Локтевскаго завода, на водораздѣлѣ рч. Золотухи (системы Оби) и Шульбы (системы Иртыша), вынуто однихъ золотыхъ вещей 1 пуд. 10 фунтовъ; вещи эти, къ сожалѣнію, пропали между невѣждами-кладоискателями; высота этого кургана 28 фут. (4 саж.), въ окружности 41 фут. Ледебуръ изслѣдовалъ курганы по лѣвому берегу р. Чарыша, противъ устья Керлыка, и даже двѣ могилы разрылъ. По изслѣдованіямъ Ледебура эти курганы представляются каменными насыпями эллиптической формы, діаметръ которыхъ въ самомъ широкомъ мѣстѣ не превышаетъ 14 фут., на верху отъ 10 до 11 фут., а высота отъ 2 и 3 фут. Подобные курганы разбросаны или въ степяхъ или въ широкихъ верхнихъ рѣчныхъ долинахъ, но иногда между горъ, то уединенно, то цѣлыми группами, и рѣдко въ опредѣленномъ порядкѣ. Вообще же въ могилахъ и курганахъ, кромѣ скелетовъ людей и лошадей, находятъ золотыя, серебряныя, желѣзныя, мѣдныя, деревянныя и роговыя вещи, въ видѣ колецъ, ожерельевъ, запястьевъ, вазъ, котловъ и т. п. Въ краткомъ описаніи Скиѳскихъ древностей, находящихся въ Императорскомъ эрмитажѣ, Муральтъ говоритъ о слѣдующихъ, принадлежащихъ собственно нынѣшней Томской губерніи. Въ курганѣ между Шульбою и Иртышемъ найдена пара бронзовыхъ стремянъ; подлѣ Бухтарминскихъ рудниковъ изъ старыхъ кургановъ горы Кремля вырытъ бронзовый кругъ, помѣщенный подъ кистью правой руки умершаго, съ выпуклою рѣзьбою, изображающею 6 лосей: изъ Кузнецка доставлено 2 позолоченныхъ браслета: изъ Змѣиногорскихъ рудниковъ вынутъ конецъ бронзоваго копья; въ курганѣ, близъ р. Біи, открыта дурно-сдѣланная фигура лошади; кольца были находимы подлѣ Салаирскаго рудника (№ 2185), около с. Кашина (№ 1491) на Алеѣ, и близъ Колыванскихъ рудниковъ; близъ рудниковъ по Бухтармѣ найдено также нѣсколько колецъ, обломокъ ножа, конецъ копья, гвоздь и нѣсколько колецъ отъ конской сбруи. Изъ серебряныхъ вещей находимы близъ Змѣева (№ 1496) кольца, серьги, изъ коихъ 2 лежали близъ носа умершаго, бляха отъ копья, проволока и вещь, похожая на игольникъ; около Бухтарминскихъ рудниковъ открыты пластинки листоваго серебра, отодранныя отъ меча, и кольцо, украшенное халцедономъ и бирюзою. Въ курганѣ близъ р. Катуни найдены барельефы изъ дерева, изображающія лося и 4 львиныхъ головы. Роговыя вещи—кольца, конецъ копья, ожерелье—вырыты изъ кургановъ близъ Риддерскаго рудника (№ 1401), рр. Чарыша и Алея. Къ желѣзному вѣку относятся рукоять меча, найденная близъ Бухтарминска, стремя, гвозди, 2 меча, стрѣлы, вырытыя изъ кургановъ Алтая, кольчуга и 18 блях около села Бѣлаго (№ 1557), желѣзный кинжалъ изъ кургана близъ Коргона (№ 1472). Въ новѣйшее время неутомимому изслѣдователю Алтая Радлофу удалось собрать еще не мало предметовъ и данныхъ, относящихся до древней археологіи Томской губерніи. Во всякомъ случаѣ изъ найденныхъ предметовъ можно заключить, что древніе обитатели Алтая имѣли торговыя сношенія не только

съ сосѣдями, но и съ отдаленными странами, какъ напримѣръ Греціею, а съ другой стороны съ Китаемъ и Индіею.

Вслѣдствіе того въ китайскихъ лѣтописяхъ должны мы искать первыхъ свѣдѣній объ аборигенахъ нынѣшней Томской губерніи. И дѣйствительно указанія китайскихъ лѣтописцовъ на обитавшія на сѣверной сторонѣ Саянскаго хребта русоволосыя и свѣтлоокія племена Динлиней и Гянь-гуней, изъ коихъ послѣдніе впослѣдствіи стали называться Хагасами, и, наконецъ, Киргизами, вполнѣ убѣждаютъ насъ, что китайцы разумѣли подъ Динъ-линями и Гянъ-гунями тѣхъ самыхъ аборигеновъ финскаго племени, которые оставили многочисленные памятники своего пребыванія въ Томской губерніи и остались навсегда въ преданіяхъ нынѣшнихъ ея обитателей подъ именемъ Чуди. Съ другой стороны находимыя въ китайскихъ лѣтописяхъ сказанія о происхожденіи Турковъ (Ту-гю или Дулга) также приводятъ насъ къ алтайской горной странѣ. Положеніе племообразной обширной впадины или долины, добываніе въ горахъ желѣза Туркскимъ племенемъ, которое Жужаньскій ханъ называетъ своими рудокопами или плавильщиками, описаніе холодныхъ росъ, которыхъ совершенно нѣтъ на южныхъ склонахъ окраины средне-азіатскаго нагорья, прямо указываютъ на то, что туркскія племена занимали долину верхняго Енисея, а также нынѣшніе Минусинскій округъ Енисейской губерніи и Кузнецкій Томской, куда, вѣроятно, пришли уже послѣ великаго переселенія народовъ и паденія Хуннскаго царства, т. е. не ранѣе III вѣка по Р. Х. и съ тѣхъ поръ начали смѣшиваться съ истинными аборигенами этихъ странъ — финскими племенами. Изъ дальнѣйшихъ фактовъ, сообщаемыхъ китайскими лѣтописцами, видно, что туркскія племена въ продолженіи всего VII вѣка занимали пространство между Алтайско-саянскою горною системою и Тянь-шанемъ и нерѣдко, придвигаясь къ китайской провинціи Ганьсу, нападали на Срединную Имперію, но въ случаѣ неудачѣ, тѣснимые китайцами, удалялись за Тянь-шань или Алтай, т. е. въ предѣлы нынѣшней Томской губерніи. Что рядомъ съ туркскими племенами и притомъ даже смѣшано съ ними на сѣверѣ отъ Алтайско-Саянскихъ горъ обитали еще и финскія племена, о томъ можно заключить изъ китайскихъ же лѣтописей, по показаніямъ которыхъ въ началѣ VIII столѣтія отъ Енисея и до Оби жило довольно значительное племя свѣтловолосыхъ и голубоокихъ Хакасовъ (см. Риттера, Землевѣдѣніе Азіи, III, 544), о которыхъ исторія потомъ умалчиваетъ до начала XIII стол., когда они уже снова появляются подъ именемъ Киликицзы, т. е. Киргизовъ. Въ странѣ ихъ упоминаются два города Кянъ-чжеу и Цанъ-чжеу; то же племя оставило великой рѣкѣ, протекавшей черезъ его владѣніе (нынѣшнему Енисею), ея древнее финское названіе *Кемъ*.

Подобными отрывочными и неполными свѣдѣніями ограничивается исторія народовъ, обитавшихъ въ Томской губерніи до монгольскаго нашествія. Нѣтъ сомнѣнія, что огромная масса Туркскихъ племенъ увлечена была въ XIII вѣкѣ Монгольскимъ нашествіемъ, и лучшимъ тому доказательствомъ служитъ то, что Монголы Золотой орды, состоявшіе только изъ вождей и ихъ малочисленной дружины, живя посреди народныхъ массъ этой орды, состоявшихъ изъ турковъ, забыли свой родной монгольскій языкъ, промѣнявъ его на туркскій, который и остался природнымъ языкомъ нынѣшнихъ нашихъ подданныхъ Казанскихъ и Заволжскихъ татаръ, обломковъ Золотой орды. Во всякомъ случаѣ монгольское владычество соединило подъ одну державу турко-финскія племена Томской губерніи и, какъ слѣдуетъ полагать, сильно способствовало оттѣсненію на сѣверо-западъ отъ коренныхъ обиталищъ значительной части финскихъ (остяцкихъ) племенъ и смѣшенію оставшихся изъ нихъ въ Алтайской горной области съ туркскими племенами. Впрочемъ, вѣроятно, племена эти состояли не

долго, а отчасти и совсѣмъ не состояли въ отношеніи полнаго подчиненія къ Монголамъ. По крайней мѣрѣ жители крайняго сѣвера--нынѣшней Тобольской и можетъ быть сѣверной части Томской губерніи—находились съ своими сосѣдями, напримѣръ Волжскими булгарами, въ независимыхъ торговыхъ отношеніяхъ. Арабскій путешественникъ Ибнъ-Батута, уроженецъ Тангера, посѣтившій въ XIV вѣкѣ Булгаровъ Волжскихъ, упоминаетъ объ этихъ отношеніяхъ. Онъ называетъ Сибирь «страною мраковъ», отстоящею отъ Булгаръ въ 40 дняхъ пути; проникаютъ туда, по его свидѣтельству, только одни купцы, которые впрочемъ не видятъ ни одного человѣка. Торговлю же ведутъ нѣмую; пріѣхавши къ странѣ мраковъ, они оставляютъ свои товары на границѣ и сами уходятъ на нѣкоторое разстояніе; на другой день, придя къ своему оставленному товару, они находятъ вмѣсто его (если товаръ нравился покупателямъ) мѣха соболей, бѣлокъ, горностаевъ и др. Если купцы несогласны продать свои товары за данные мѣха, то они не трогаютъ ихъ до тѣхъ поръ, пока неизвѣстные покупатели не доложатъ желаемое количество мѣховъ. Этотъ разсказъ напоминаетъ подобнаго же рода торговыя отношенія Финикіанъ къ жителямъ Африканскихъ береговъ, въ той мѣстности, гдѣ впослѣдствіи возникъ Карѳагенъ.

Какъ бы то ни было, въ эпоху упадка Золотой Орды, т. е. въ XV вѣкѣ, туркскіе народы, занимавшіе въ то время южную половину Тобольской губерніи и большую часть Томской, уже были независимы и раздѣлялись на нѣсколько мелкихъ владѣній. Великое для русской исторіи событіе, поставившее Россію въ непосредственные политическія отношенія съ сибирскими народами, было взятіе Казани. Прямымъ послѣдствіемъ паденія татарскаго царства въ Казани было владычество Русскихъ надъ всею рѣчною областью Волги, главной водной артеріи обширной равнины Европейской Россіи. Какъ важно было это обстоятельство для сибирскихъ народовъ, имѣвшихъ съ незапамятныхъ временъ постоянныя торговыя сношенія съ обладателями рѣчной области Волги, доказывается тѣмъ, что уже въ 1555 году, т. е. три года спустя послѣ паденія Казани и годъ послѣ паденія Астрахани, т. е. непосредственно по овладѣніи русскими всѣмъ теченіемъ Волги, одинъ изъ владѣтелей Сибири Етигеръ или Етыгаръ прислалъ къ царю Ивану Васильевичу своихъ пословъ съ дарами поздравить его съ покореніемъ царствъ Казанскаго и Астрахапскаго. Сношенія эти продолжались съ такимъ успѣхомъ, что Етигеръ, безъ сомнѣнія заискивая покровительства царя Московскаго, въ 1557 году сталъ къ нему уже почти въ данническія отношенія, продолжавшіяся впрочемъ не долго, потому что около 1663 г. Етигеръ погибъ въ борьбѣ съ своимъ болѣе могущественнымъ сосѣдомъ Кучумомъ, овладѣвшимъ ханскою ставкою на Иртышѣ — Сибирью, отъ которой впослѣдствіи получила названіе вся покоренная русскими сѣверная Азія.

Между тѣмъ одинъ изъ самыхъ могущественныхъ двигателей человѣчества — интересы экономическіе и торговые — завязывали тѣснѣе и тѣснѣе наши сношенія съ Сибирью. Передовыми представители этихъ интересовъ явились Строгоновы, которымъ принадлежитъ безсмертная историческая заслуга не только развитія гражданственности и цивилизаціи въ обширной Перміи, но и перенесенія ея за Уралъ, въ предѣлы нынѣшней Сибири. Въ 1581 году русскіе казаки уже овладѣли Сибирью, т. е. стойбищемъ Кучума, и стали твердою ногою на Иртышѣ. Несмотря на гибель Ермака, завоеванія его не пропали для русскихъ, такъ какъ царскія войска снова проникли въ рѣчную область Иртыша, и со времени основанія Тобольска въ 1587 году русская колонизація направилась въ Сибирь, слѣдуя, разумѣется, вдоль главныхъ водныхъ артерій Западной Сибири — Иртыша и Оби. Вверхъ по Оби казаки потянулись въ 1595 году, обложили

встрѣтившихся имъ на пути инородцевъ ясакомъ, а для удержанія ихъ въ повиновеніи построили городъ Сургутъ (въ Тобольской губерніи). Смѣлые промышленники проникли еще далѣе на югъ и объявили Сургутскимъ казакамъ, что выше ихъ живутъ *Остяки* — народъ слабосильный, но богатый пушнымъ товаромъ и рыбою. Такимъ образомъ, первый народъ, встрѣченный первою русскою колонизаціею въ предѣлахъ нынѣшней Томской губерніи, принадлежалъ къ финскому племени. Русскіе явились между Остяками въ нынѣшнемъ Тогоурскомъ отдѣленіи, обложили ихъ ясакомъ, а среди ихъ построили въ 1596 году новый острогъ, названный Остяками *Нарымъ* или *Нерымъ*, что означаетъ болото. Слѣдовательно Нарымъ, нынѣ заштатный и дрянной городокъ, есть древнѣйшій въ краѣ. Въ началѣ онъ зависѣлъ отъ Сургута, но въ послѣдствіи управлялся особыми воеводами. Конечно, корыстолюбіе промышленниковъ не могло ограничиться только этими новооткрытыми странами. Они пошли далѣе и именно по р. Кети, значительному правому притоку р. Оби; здѣсь, какъ полагаютъ, въ 1597 г. возникъ *Кетскій* острогъ или городъ *Кетскъ*, нынѣ простое село (№ 585). Далѣе казаки опасались идти, потому что встрѣтили довольно значительный и воинственный народъ, который обозначали неопредѣленнымъ именемъ *Татаръ*, безъ сомнѣнія, потому что между алтайскими турко-финскими племенами, впрочемъ не болѣе какъ за нѣсколько десятковъ лѣтъ до того, распространилось и упрочилось магометанство. Кромѣ того разрозненность русскихъ силъ между новопокоренными инородцами, хотя и слабосильными, однакоже готовыми при первомъ случаѣ къ возстанію, заставили казаковъ удержать свое стремленіе впередъ. Такъ въ 1598 г. Нарымскіе Остяки, подстрекаемые нѣкимъ Басаргою, вздумали взбунтоваться; но одинъ изъ Остяковъ, вѣроятно изъ боязни, далъ знать о готовящемся возмущеніи въ Сургутъ воеводѣ князю Барятинскому, который успокоилъ иновѣрцевъ, перевѣсивъ 10 человѣкъ зачинщиковъ. Тоже самое случилось и въ Кетскомъ острогѣ около 1605 года; здѣсь только воевода Постникъ Бѣльскій ограничился жестокимъ наказаніемъ кнутомъ 10-ти человѣкъ знатнѣйшихъ Остяковъ. Конечно, слава о побѣдителяхъ должна была проникнуть и къ ближайшимъ сосѣдямъ, которые уже чувствовали, что имъ не совладать съ Русскими; вслѣдствіе того, желая добра себѣ и подвластнымъ своимъ народцамъ, инородческіе князья постепенно являлись къ Русскимъ съ готовностью присягнуть на подданство и вѣрность Русскому Царю. Такъ въ 1604 году князь Таяпъ, повелѣвавшій татарскимъ племенемъ *Еуштою*, которое жило по р. Томи, отправился въ Москву и отдался съ своимъ народомъ въ подданство Россіи. Въ томъ же году, по повелѣнію царя Бориса Ѳедоровича, посланные изъ Москвы казацкій голова Гаврилъ Ивановъ Писемскій и боярскій сынъ Василій Ѳоминъ Тырковъ построили на рѣкѣ Томи между Еушгинскими татарами городъ, названный по рѣкѣ *Томскомъ*. Такимъ образомъ, съ построеніемъ Томска въ рукахъ русскихъ была уже значительная часть нынѣшней губерніи, именно весь Нарымскій край съ р. Кетью, Маріинскій округъ съ Чулымомъ и Томскій округъ съ р. Томью; на сѣверѣ инородцы удерживались въ повиновеніи Сургутомъ, Нарымомъ и Кетскомъ, на югѣ Томскомъ. Князь Таяпъ, принимая присягу на подданство Россіи, обязался также способствовать къ покоренію своихъ сосѣдей. Эти сосѣди были: *Телеуты* или *Теленгуты*, жившіе въ 5 дняхъ отъ Таяпа по лѣвому берегу р. Оби и имѣвшіе князя Обака; *Киргизы*, обитавшіе въ 7 дняхъ отъ Таяпа по рр. Іюсу, Урюпу и Чулыму (слѣдовательно въ восточ. части Маріинскаго округа и въ Енисейской губерніи); у нихъ были князь Немча; *орда князя Бинея* или *Калмыки*, кочевавшіе въ 10-ти дняхъ отъ Таяпа между Обью и Иртышемъ; *Чаты*, жившіе прежде по верховьямъ р. Оби (нынѣ Каинскій округъ), бывшіе въ подданствѣ хана Кучума,

а во времена Таяновы переселившіеся ближе къ р. Оби; ихъ два городка Чатскій и Музинскій лежали по р. Оби, изъ коихъ первый на дорогѣ изъ Тары въ Томскъ, а второй ниже по Оби; *Умаки*, подданные князя Чита, жили въ 14 дняхъ отъ Таяна; по мнѣнію г. Небольсина это была Кійская волость; наконецъ *Кузнецы* или *Кузнецкіе Татары* издавна жили по рр. Мрасѣ, Кондомѣ и верхней части р. Томи; названіе *кузнецовъ* получили отъ того, что плавили руду и дѣлали разное холодное оружіе. Такимъ образомъ, мы видимъ въ XVI вѣкѣ въ предѣлахъ Томской губерніи смѣсь финскихъ племенъ (къ которымъ принадлежали не только Остяки, но, вѣроятно, Телеуты и Киргизы, т. е. древніе русые и свѣтлоокіе Хакасы) съ туркскими (кузнецкіе татары, прямые потомки добывавшихъ уже въ VII вѣкѣ въ тѣхъ же мѣстностяхъ желѣзо туркскихъ племенъ, Чаты и даже такъ называемые Калмыки, представляющіе, впрочемъ, смѣсь туркскаго елемента съ монгольскимъ).

Писемскій началъ подчиненіе инородцевъ съ *Теленгутовъ* или *Телеутовъ;* въ 1605 году онъ послалъ за ихъ княземъ Обакомъ, который не поѣхалъ въ Томскъ, боясь попасться въ плѣнъ, а чтобы задобрить воеводу сталъ посылать въ Томскъ по временамъ разные подарки. Такія сношенія продолжались 4 года; Томскому воеводѣ однакоже не правились столь неопредѣленныя отношенія, почему въ 1609 году онъ и послалъ къ Обаку самаго Таяна съ казаками. Наконецъ, Таяну удалось. подъ клятвою склонить Обака къ поѣздкѣ въ Томскъ; Обакъ, пріѣхавъ сюда съ знатнѣйшими своими людьми, послѣ увѣреній со стороны воеводы, призналъ надъ собою власть Русскихъ, выговоривъ себѣ защиту противъ непріятеля своего Алтынъ-Хана (могущественный Монгольскій владѣтель, жившій по р. Кемчику въ предѣлахъ Енисейской губерніи) и позволеніе поселиться съ своимъ народомъ близъ Томска. Потомъ дѣло дошло до *Киргизовъ*, князь которыхъ Неми или Немча добровольно хотѣлъ поддаться русскимъ; въ 1606 году онъ послалъ въ Томскъ свою жену къ воеводамъ, смѣнившимъ Писемскаго, но воеводы, прельстясь дорогою ея собольей шубою, ограбили ее и тѣмъ возстановили противъ себя Немчу, который, въ отмщеніе за жену, пожогъ всѣ Томскія волости по р. Чулыму и сдѣлался послѣ того непримиримымъ врагомъ Русскихъ, какъ мы увидимъ ниже. *Калмыки* также скоро вошли въ сношеніе съ Томскомъ; въ 1607 году князья ихъ (Тайши) отправили посольство въ Томскъ съ обѣщаніемъ принять русское подданство, выговаривая себѣ только защиту отъ Монголовъ и Киргизъ-Кайсаковъ. Въ 1608 году присланъ царскій указъ, чтобы князья Калмыцкіе, въ знакъ подданства, явились бы сами въ Москву и платили дань лошадьми. Воевода послалъ казаковъ для объявленія указа, но тѣ воротились, не сдѣлавъ ровно ничего, такъ какъ у Калмыковъ была не только война съ Монголами и Киргизами, но и между собою; отпавшіе ихъ улусы не допустили казаковъ далѣе. Безъ сопротивленія приняли подданство *Чатскіе татары*; въ ихъ городкахъ даже стоялъ русскій гарнизонъ изъ казаковъ. Больше было хлопотъ съ *Кузнецкими татарами*; въ первое время они платили ясакъ, но въ 1607 году, подбитые Киргизами, оказывали неповиновеніе, пока сюда въ 1615 году не пришла партія казаковъ подъ предводительствомъ Ивана Пущина. Противъ всякаго ожиданія эта горсть храбрецовъ, состоявшая изъ 200 человѣкъ, была окружена со всѣхъ сторонъ пяти-тысячною толпою явившихся на помощь Кузнецкимъ татарамъ Киргизовъ и Калмыковъ. Пущинъ, окопавшись, долго защищался, но по истощеніи съѣстныхъ припасовъ рѣшился пробиться сквозь непріятеля или умереть. Исполненіе этой мысли было такъ удачно выполнено, что казаки не только сбили непріятеля, но и захватили многихъ инородцевъ въ плѣнъ, въ томъ числѣ были нѣкоторые изъ знатнѣйшихъ. Эта побѣда внушила инородцамъ

уваженіе къ русскому оружію. Въ 1618 году для удержанія Кузнецкихъ татаръ во власти былъ построенъ при впаденіи р. Кондомы въ Томь *Кузнецкій острогъ*, нынѣ уѣздный городъ.

Повидимому русское владычество успѣшно распространялось въ нынѣшней губерніи, но успѣхамъ колонизаціи много препятствовали частыя возмущенія, происходившія частію отъ наущенія безпокойныхъ сосѣдей, желавшихъ во что бы ни стало сбить русскихъ съ начатаго ими завоеванія страны, для того чтобы въ свою очередь не подпасть подъ ихъ власть, частію же отъ корыстолюбія и деспотизма какъ воеводъ, такъ и казаковъ, какъ напримѣръ въ дѣлѣ Томскихъ воеводъ съ женою князя Немчи. Въ 1608 году возстали Нарымскіе и Кетскіе Остяки противъ притѣсненій воеводъ, но были скоро приведены въ покорность. Въ 1609 г. Киргизы били плетьми казаковъ, посланныхъ за сборомъ ясака, а потомъ напали на Чулымскія волости и разорили ихъ, увезли многихъ въ плѣнъ; тогда же изъ Томска было послано для наказанія Киргизовъ 300 казаковъ, которые впрочемъ должны были возвратиться безъ успѣха, понеся большія потери.

Въ 1614 году Киргизы возстановили всѣхъ татаръ противъ русскихъ, нечаянно напали на Томскъ, побили окрестныхъ жителей, находившихся на полѣ, потоптали и пожгли созрѣвшій уже хлѣбъ, такъ что самый городъ Томскъ обязанъ спасеніемъ только неумѣнію инородцевъ брать приступомъ укрѣпленныя мѣста. Въ 1617 году Теленгутскій князь Обакъ нарушилъ свою присягу и, вспомоществуемый Калмыками, напулся на Чатскихъ татаръ; онъ осадилъ Чатскій городокъ, но былъ отбитъ. Хотя Обакъ въ 1621 году вторично присягнулъ на подданство, но въ 1624 году явился съ Теленгутами передъ Томскомъ, увелъ лошадей съ поля и вообще причинилъ много вреда. Вскорѣ послѣ того Аблай, внукъ хана Кучума, въ соединеніи съ княземъ Обакомъ и мурзою Чатскихъ татаръ, Тарловымъ, сталъ опустошать нижнюю часть теченія р. Оби, но былъ догнанъ и разбитъ казаками. Въ 1630 году Обакъ и Тарловъ опять вторглись въ Томскій округъ и производили грабежи по р. Оби; но вскорѣ были разбиты и прогнаны, послѣ чего Тарловъ скоро умеръ. Обакъ за тѣмъ явился съ покорною головою, но не на долго остался покорнымъ. Въ 1633 году Томскіе казаки, въ числѣ 60 человѣкъ, подъ предводительствомъ Ѳедора Пущина, были посланы для заложенія крѣпости при соединеніи р. Біи съ Катунью и для дальнѣйшаго покоренія страны; идя вверхъ по р. Оби, партія эта едва достигла устья р. Чумыша (Барнаульскаго округа), какъ здѣсь была встрѣчена княземъ Обакомъ и его союзниками, и послѣ 5-ти-дневнаго боя должна была отступить. Эта неудача не остановила намѣренія Томскаго воеводы; въ томъ же еще году былъ посланъ къ верховьямъ р. Біи боярскій сынъ Петръ Сабанскій съ казаками, который, достигнувъ благополучно Телецкаго озера, встрѣтилъ въ окрестностяхъ его племя *Телесовъ*, имѣвшее у себя княземъ Мандрака. Мандракъ вздумалъ сопротивляться, но послѣ первой схватки принужденъ былъ бѣжать, оставивъ въ рукахъ побѣдителей жену свою, сына Айдара и невѣстку, которые и были отосланы въ Томскъ. Въ 1634 году Мандракъ явился самъ съ свитою въ Томскъ, принялъ подданство Россіи и обязался платить ежегодно по 10 соболей ясака съ каждаго своего подданнаго. Все это заставило Русскихъ отпустить не только семейство князя, но и самаго Мандрака, которому только того и хотѣлось, такъ какъ ясакъ отъ него никогда послѣ не получался. Такой обманъ вызвалъ новую экспедицію въ 1642 году, подъ предводительствомъ того же Петра Сабанскаго, который, достигнувъ Телецкаго озера, вздумалъ застать Мандрака въ расплохъ. Къ несчастію, озеро оставалось незамерзшимъ, почему Сабанскій долженъ былъ сперва построить суда для плаванія; это замедленіе дало возможность Мандраку собраться съ силами и укрѣпиться. Однакоже это

обстоятельство помогло Мандраку не на долго; послѣ нѣсколькихъ схватокъ самъ князь съ сыномъ Айдаромъ и всѣмъ семействомъ былъ захваченъ въ плѣнъ; послѣ того Мандракъ, въ видѣ заложника, былъ взятъ въ Томскъ, а прочіе пущены на свободу, съ обязательствомъ платить ежегодную дань. Сабанскій остался на озерѣ до весны, для изслѣдованія страны и заложенія острога; найдя мѣстность озера неудобною для заложенія острога, онъ предлагалъ построить крѣпость при впаденіи р. Лебеди въ Бію, но предложеніе его было отвергнуто, и такимъ образомъ страна эта довольно долгое еще время оставалась безъ колонизаціи. Пока Мандракъ былъ живъ, до тѣхъ поръ и Айдаръ исправно вносилъ дань, но черезъ три года, по смерти Мандрака, прекратился и взносъ дани, что послужило поводомъ къ новой экспедиціи въ 1646 году подъ предводительствомъ сына Томскаго воеводы Бориса Зубова, который, разбивъ Телесовъ во многихъ стычкахъ и захвативъ многихъ въ плѣнъ, не принесъ однакоже дѣлу существенной пользы. Въ 1652 году Айдаръ со всѣмъ своимъ народомъ переселился къ Телеутамъ, а по окончательномъ покореніи сихъ послѣднихъ, Телесы возвратились опять на свои старыя мѣста къ Телецкому озеру, платя дань Русскимъ (60 соболей съ 300 семействъ) и Дзюнгорскимъ Калмыкамъ, признававшимъ Телесовъ своими подданными. Впрочемъ, часть Телесовъ выселилась къ Саянамъ. Такимъ-то путемъ русскіе проникли въ самую южную часть нынѣшней губерніи, хотя и не могли здѣсь укрѣпиться.

Но Телесы не были такъ страшны для русскихъ, какъ Телеуты, Киргизы, Саяны и другіе инородцы, жившіе по границѣ съ Китаемъ и часто безпокоившіе своими набѣгами мирныхъ жителей Томскаго и особенно Кузнецкаго округовъ. Послѣ смерти Обака ему наслѣдовалъ сынъ его Кока, который по дѣйствіямъ походилъ на своего отца. Онъ то присягалъ на подданство, то, соединясь съ другими князьями, нападалъ на русскихъ и причинялъ имъ большой вредъ (въ 1646, 1652, 1656 годахъ), пока наконецъ въ 1658 году не согласился перейдти на прежнее свое мѣсто жительства къ р. Мерети (притокъ Оби, въ Барнаульскомъ округѣ). Киргизы также не упускали случая поживиться на счетъ русскихъ и являлись неожиданно подъ стѣнами городовъ, какъ напримѣръ въ 1633 году около Кузнецка. Въ такой борьбѣ съ инородцами истекъ почти весь XVII вѣкъ; въ это время и при такихъ обстоятельствахъ нельзя было и помышлять о построеніи новыхъ городовъ, которые потребовали бы и большаго числа войскъ; нужно было только стараться удержать за собою уже занятую позицію. По этому, въ XVII стол. рѣдко встрѣчаются новыя поселенія; въ это время существовали еще остроги *Сосновскій* (№ 188) и *Уртамскій*. (№ 447), которые составляли продолженіе линіи по Тоболу, Оби и Томи, а въ началѣ XVIII столѣтія, для обузданія набѣговъ Калмыкъ и Киргизовъ, были построены по р. Оби остроги *Чаусскій* (№ 7), *Берскій* (№ 1193), *Крутишинскій* (№ 1061) и *Кашинскій* (окружный городъ). Къ сѣверу же отъ этой линіи, подъ прикрытіемъ ея, сосредоточивалось все осѣдлое населеніе. Вотъ результаты движенія казаковъ изъ Тобольска вверхъ по р. Оби; теперь посмотримъ, куда привело ихъ движеніе по Иртышу. Такъ какъ рѣка эта течетъ внѣ губерніи, то мы начинаемъ слѣдить за дѣйствіями русскихъ только съ того мѣста, съ котораго могло начинаться вліяніе на колонизацію Томской губерніи и обладаніе ея.

Выше было сказано, что южная часть Томской губерніи была занята Калмыками, которые сперва вошли въ сношеніе съ томскими воеводами, но въ послѣдствіи на нихъ имѣли вліяніе воеводы тобольскіе. Уже въ концѣ XVII столѣтія русскіе проникали въ эти степи, пріѣзжали съ разными товарами для обмѣна на продукты Калмыковъ и Бухарцевъ и брали соль съ Ямы-

шевскихъ озеръ. Въ половинѣ первой четверти XVIII вѣка кн. Гагаринъ, бывшій Тобольскій губернаторъ, освѣдомившись, что въ верховьяхъ р. Иртыша находится золотосодержащая руда, предложилъ Имп. Петру I планъ плослать туда экспедицію. Имп. Петръ согласился, и въ 1715 году экспедиція потянулась на 44 большихъ судахъ вверхъ по Иртышу отъ Тобольска. Въ послѣдующіе за тѣмъ годы по р. Иртышу возникли новыя крѣпости: Омскъ (1717 г.), Ямышевская (около 1718 г.), Семипалатная (1718 г.), Усть-Каменогорскъ (1720 г.). Хотя эта линія и не принадлежитъ къ Томской губерніи, однакоже, обогнувъ ее съ юга, имѣла важное значеніе для обладанія Алтаемъ, въ которомъ кочевали инородцы, подвластные Дзюнгорскому владѣтелю. Въ 1723 году двое охотниковъ, пройдя до Колыванскаго озера и Синей Сопки, нашли въ отвалахъ мѣдную спнь, покрывавшую древніе чудскіе шлаки. Руда эта была доставлена на Уральскіе заводы Демидова, который, убѣдившись въ доброкачественности Алтайскихъ рудъ, поспѣшилъ основать плавильную печь на р. Локтевкѣ; этотъ первый заводъ въ Томской губерніи сталъ называться *Колыванскимъ* (№ 1590). Здѣсь мы не станемъ говорить о распространеніи горнаго дѣла на Алтаѣ, такъ какъ объ этомъ предметѣ было говорено выше, а перейдемъ къ исторіи постепеннаго заселенія края, вслѣдствіе развитія возникшей здѣсь горной промышленности. Уже въ 1726 г. къ только что возникшему новому заводу было приписано необходимое число рабочихъ крестьянъ изъ округовъ Томскаго и Кузнецкаго, а для защиты отъ набѣговъ инородцевъ была поселена здѣсь одна сотня казаковъ; первые же рабочіе были приведены съ Уральскихъ заводовъ. Горные жители, Каракольцы, подданные Дзюнгорскихъ Калмыковъ, и степные — Кайсаки не дружелюбно смотрѣли на возникавшее здѣсь русское владычество, потому дѣлали набѣги на Колыванскій заводъ. Эти враждебныя дѣйствія заставили правительство провести укрѣпленную линію отъ Иртыша до Кузнецка. Линія уже въ 1759 году проходила отъ р. Иртыша вдоль р. Убы до впаденія въ нее рч. Шеманаихи; далѣе черезъ форпостъ *Шеманаиху* (№ 1409), *Екатерининскую* (№ 1408), *Старо-Алейскую* (№ 1407), *Змѣиногорскій рудникъ* (№ 1496), *Колыванскій* заводъ (№ 1590), *Бѣлорѣцкій* форпостъ (нынѣ с. *Бѣлое* № 1457), дер. *Маралиху* (№ 1552); за послѣднею линія выходила на новую линію. Съ развитіемъ горной промышленности въ Колыванскихъ рудныхъ горахъ быстро возрастало и населеніе. Въ 1730 г. была построена Демидовымъ дер. *Барнаулка*, нынѣ окружный городъ. Палласъ, посѣтившій запад. часть Бійскаго и восточ. Барнаульскаго округовъ въ 1771 году, т. е. почти черезъ 40 лѣтъ послѣ прибытія сюда русскихъ, нашелъ страну уже достаточно населенною; такъ напримѣръ онъ говоритъ, что погостъ *Кашино* (нынѣ село № 1491) имѣлъ въ своемъ вѣдѣніи болѣе 100 деревень, и селенія въ его время были довольно населены; такъ *Старо-Алейская* деревня (№ 1407), заселенная подобно *Екатерининской* (№ 1408) и *Шеманаихѣ* (№ 1409) русскими выходцами изъ Подоліи, имѣла уже 150 дворовъ. Такое приращеніе населенія заставило перенести укрѣпленную линію далѣе въ горы на востокъ. Эта линія, названная *новою*, въ отличіе отъ вышеописанной *старой*, возникла въ 1764 году. Она проходила по существующей почтовой дорогѣ отъ Усть-Каменогорска на г. Бійскъ и Кузнецкъ, извѣстной подъ именемъ «бывшей казачьей линіи». Въ 1771 году въ составъ ея входили слѣдующіе форпосты, редуты и маяки: дер. *Ульбинская* или *Согра* (нынѣ село № 1392) въ 11 вер. отъ Усть-Каменогорска, имѣвшая 150 дворовъ и заселенная ссыльными, *Бобровская* защита (нынѣ село № 1391), заселенная польскими выходцами, *Сенновскій* редутъ (нынѣ село Сенновское № 1389), *Верхъ-Убинская* защита (№ 1386), *Большерѣцкая* (№ 1387), *Плоская* (№ 1401), *Ключевскій* маякъ (№ 1382), *Верхъ-Бѣлорѣцкая* защита (№ 1471),

названная въ отличіе отъ Бѣлорѣцкой, находившейся на старой линіи, форпосты: *Тюрецкій* (№ 1469), *Яровскій* (№ 1468), *Тулатинскій* (№ 1467), *Чарышскій* (№ 1466), маякъ *Сосновскій* (№ 1465), шанцы *Маральихъ Рогъ* (№ 1283), маякъ *Смоленской* (№ 1282), форпостъ *Антоновскій* (№ 1280), маякъ *Николаевскій* (№ 1279), шанцы *Терскіе* (№ 1278), крѣпости *Ануйская* (№ 1275), *Катунская* (№ 1273), *Бійская* (№ 3), *Бехтемирская* (№ 1357), форпосты *Новиковскій* (№ 1359), *Кузедѣевскій* (№ 1929) и до города Кузнецка. Разстоянія между ними были небольшія, а именно отъ 18 до 27 верстъ; только отъ Новиковскаго форпоста до Кузедѣевскаго было 132 вер., а отъ послѣдняго до Кузнецкаго 55; эти два большія разстоянія возникли вслѣдствіе существованія здѣсь непроходимаго, болотистаго и гористаго чернолѣсья, извѣстнаго подъ именемъ Кузнецкой Черни. Отъ г. Кузнецка нельзя было вести линіи до Енисея по причинѣ слишкомъ гористой мѣстности, а для связи Кузнецка съ Томскомъ еще въ 1657 году были выстроены остроги *Мунгатскій* (№ 2221) и *Верхотомскій* (№ 2243). Такимъ образомъ, почти вся площадь нынѣшней губерніи была охвачена со всѣхъ сторонъ рядомъ укрѣпленій, подъ прикрытіемъ которыхъ могли свободно селиться пришельцы изъ разныхъ губерній.

Совершенно иначе и по другимъ причинамъ заселилась юго-восточная часть Томской губерніи, т. е. *Бухтарминскій* край, и пространство между Катунью и Біей. Въ Бухтарминскомъ краѣ первыми поселенцами были раскольники и бѣжавшіе отъ надзора правительства разнаго рода люди: заводскіе мастеровые, ссыльные, преступники. Мѣстность эта была у нихъ извѣстна подъ именемъ *Быловодья* или *Камня*, почему и населявшіе ее назывались *Каменьщиками*. Когда началось переселеніе сюда—неизвѣстно, но предполагаютъ, что бѣглецы явились въ Камень вскорѣ по проложеніи укрѣпленной линіи отъ Бійска въ Кузнецкъ, т. е. въ половинѣ XVIII стол. Правительство знало объ ихъ существованіи, но, по недоступности горъ, не могло проникнуть къ нимъ. Въ 1761 году прапорщикъ Зеленый, идя съ поисковою горною партіею на Бухтарму, открылъ въ первый разъ на рч. Тургусунѣ (прав. прит. Бухтармы) избушку и въ ней двухъ мужчинъ, которые однакоже успѣли скрыться. Буйства и грабежи каменщиковъ не могли не обратить на себя вниманія какъ русскаго, такъ и китайскаго правительствъ, хотя ни то, ни другое не имѣло прямаго на нихъ вліянія. Наконецъ, каменщики видя, что они рано или поздно будутъ открыты горными партіями, начавшими довольно часто посѣщать ихъ край, рѣшились открыться правительству и просить помилованія. Это случилось въ 1790 году, когда 11 человѣкъ ихъ депутатовъ явились къ штейгеру Пріѣзжеву, прибывшему на Бухтарму для изслѣдованія новыхъ пріисковъ. Пріѣзжевъ доложилъ объ этомъ своему начальству, которое въ свою очередь донесло о томъ Екатеринѣ II. Императрица въ 1791 году издала милостивый манифестъ, коимъ было объявленно Каменщикамъ полное прощеніе. По сдѣланной тогда же переписи ихъ было 250 м. п. и 68 ж. п., жившихъ въ 30 селеніяхъ какъ по р. Бухтармѣ и ея притокамъ, такъ и по верхнему теченію р. Катуни; нынѣ они составляютъ 2 управы: Бухтарминскую и Уймонскую (по р. Катуни) Бійскаго округа.

Въ пространствѣ между Катунью и Біей издавна кочевали Калмыки и Татары; осѣдлыя же селенія начали возникать только съ 1830 года, когда между инородцами явился отецъ Макарій съ апостольскою проповѣдью. Съ этого времени возникли селенія: *Улала* № 1332 (улу—большой), *Майма* № 1329 (май—сало), *Мыюта* № 1341 (мый—кошка), *Сайдыпъ* № 1366 (сай—древа), *Чемаль* № 1322 (вѣтви пихты), *Черно-Ануйское* № 1347 и др. При заведеніи осѣдлости встрѣтилась надобность въ обрусѣвшихъ крестьянахъ, которые бы обучали инородцевъ земледѣлію, домовод-

ству и т. п., для чего миссіи склонила многихъ крестьянъ переселиться въ инородческія селенія. Привольныя мѣста края скоро вызвали переселеніе сюда такого числа крестьянъ, что они уже стали заводить здѣсь особыя отъ инородцевъ деревни.

Вотъ каковъ былъ историческій ходъ заселенія и распространенія русской власти въ предѣлахъ Томской губерніи. Но при всемъ томъ процессъ колонизаціи края и до сихъ поръ еще не вполнѣ остановился, такъ какъ и въ настоящее время въ губернію являются хотя изрѣдка еще переселенцы изъ внутреннихъ губерній Европейской Россіи по вызову, а также ссыльнопоселенцы, водворяемые здѣсь по распоряженію правительства.

Чтобы покончить съ исторіею края, намъ остается сказать нѣсколько словъ объ исторіи нынѣшняго административнаго строя въ Томской губерніи.

Мы уже выше видѣли, что первыя дѣйствія русскихъ по приходѣ въ страну состояли въ постройкѣ городовъ; такъ возникли одинъ за другимъ Сургутъ, Нарымъ, Кетскъ, Томскъ и Кузнецкъ. Какъ только возникалъ городъ, то тотчасъ же къ нему приписывались инородческія сосѣднія волости; городъ съ волостями управлялся воеводами, обязанность которыхъ состояла въ собираніи ясака и водвореніи спокойствія и повиновенія между сосѣдними инородцами. Такимъ образомъ, отъ Нарыма зависѣли Остяки, кочевавшіе по рр. Оби, Васюгану, Тыму, отъ Кетска—инородцы рѣкъ Кети и Чулыма; Томскъ тяготѣлъ надъ инородцами нынѣшняго своего округа, а также надъ Каинскими, Бійскими и отчасти Барнаульскими, а Кузнецкъ вѣдался съ Черневыми Татарами, Киргизами и Калмыками. Воеводы не зависѣли другъ отъ друга, а собранный ясакъ прямо доставляли въ Москву. Эта разрозненность въ управленіи порождала иногда вражду между самими воеводами, которые изъ корыстолюбія старались захватить побольше волостей, для собранія большаго количества ясака. Примѣръ такой вражды видимъ между воеводами Томскимъ и Кетскимъ за обладаніе волостями по р. Чулыму.

Въ 1708 году Императоръ Петръ I, желая дать Россіи болѣе правильное управленіе, раздѣлилъ ее на 8 губерній; при этомъ была образована *Сибирская* губернія, въ составъ которой входили не только вся Сибирь, на сколько она была извѣстна русскимъ, но и большая часть губерній Пермской и Вятской. Первымъ Сибирскимъ губернаторомъ былъ князь М. П. Гагаринъ, имѣвшій пребываніе въ Тобольскѣ. При раздѣленіи Сибирской губерніи въ 1719 году на 3 провинціи, нынѣшняя Томская губернія вся вошла въ составъ Тобольской. Въ 1779 году повелѣно изъ всего Колывано-Воскресенскаго округа образовать особую область, назвавъ ее *Колыванскою*; въ составъ ея входили округа Барнаульскій, Томскій, Кузнецкій и Бурлинскій; въ 1783 году область переименована въ губернію, съ раздѣленіемъ на округа Колыванскій, Бійскій, Кузнецкій, Семипалатинскій и Красноярскій (Енисейской губерніи), при чемъ губернскимъ городомъ назначенъ *Барнаульскій* острогъ (№ 1193). Въ тоже самое время Тобольское намѣстничество раздѣлено на 2 области Тобольскую и *Томскую*; въ составъ послѣдней вошли уѣзды Томскій, Ачинскій, Туруханскій, Енисейскій, Нарымскій и Каинскій. Въ 1797 году Колыванская губернія упразднена и приписана къ Тобольской. Въ 1804 году Томская губернія составлена изъ 8 округовъ: Томскаго, Каинскаго, Красноярскаго, Енисейскаго, Туруханскаго, Нарымскаго, Кузнецкаго и Бійскаго. Въ 1822 году ее составляли 6 округовъ: Колыванскій, Томскій, Каинскій, Кузнецкій, Барнаульскій и Чарышскій, при чемъ Колывань назначена губернскимъ городомъ изъ *Чаусскаго* острога (№ 7), Бійскъ и Нарымъ оставлены за штатомъ, а Чарышъ возведенъ на степень города изъ села *Быломазова* (№ 1492). Въ 1823 году губернское управленіе переведено въ

Томскъ; въ 1827 году городъ Чарышъ обращенъ въ село, а на мѣсто его назначенъ уѣзднымъ городомъ Бійскъ. Въ 1838 г., по упраздненіи Омской области, города Семипалатинскъ и Усть-Каменогорскъ причислены къ Бійскому округу, но при образованіи Семипалатинской области отошли къ сей послѣдней. Въ 1856 году Колыванскій округъ упраздненъ и Колывань оставлена за штатомъ, а взамѣнъ ея образованъ Маріинскій округъ, окружнымъ городомъ котораго сдѣлано село *Кійское*, названное Маріинскомъ въ честь Государыни Императрицы Маріи Александровны (*).

Въ 1822 году, при раздѣленіи Сибири на 2 главныхъ управленія Западное и Восточное, Томская губернія причислена къ первому. Въ 1828 году власть гражданскаго губернатора была соединена съ должностью начальника Колывано-Воскресенскихъ, впослѣдствіи Алтайскихъ горныхъ заводовъ; однако въ 1863 году объ эти власти окончательно раздѣлены между двумя лицами, такъ какъ заводское населеніе изъято изъ вѣдомства горнаго начальства и подчинено общему гражданскому управленію.

Статистическій обзоръ населенія губерніи. По изданному нами списку, составленному въ 1859 году, но свѣдѣнія коего относятся собственно къ 1858 году, всѣхъ жителей въ губерніи въ то время было 654,900 д. об. п., а прибавивъ къ нимъ непоказанныхъ въ спискѣ алтайскихъ Калмыковъ и Калмыковъ-двоеданцевъ, кочующихъ въ Бійскомъ округѣ, получимъ полное населеніе Томской губерніи за 1858 г. въ 673,620 д. об. п.

Слѣдующая таблица показываетъ распредѣленіе населенія по округамъ и участкамъ.

а) Въ городахъ:

	Число домовъ.	Число жителей. м. п.	ж. п.	об. п.
Томскъ	1,995	11,949	9,034	20,983
Барнаулъ	1917	5,869	5,418	11,287
Бійскъ	648	2,517	2,518	5,035
Каинскъ	415	1,702	1,598	3,300
Кузнецкъ	453	983	851	1,834
Маріинскъ	483	2,178	1,493	3,671
Колывань	258	1,367	1,393	2,760
Нарымъ	267	674	554	1,228
Итого. .	6,436	27,240	22,858	50,098

б) Въ округахъ.

		Число домовъ.	Число жителей. м. п.	ж. п.	об. п.
Томскій.	1-й участокъ. . .	3,680	11,234	12,398	23,632
	2-й участокъ. . .	3,021	7,766	8,176	15,942
	3-й участокъ. . .	3,795	12,691	10,365	23,056
	4-й участокъ. . .	6,442	20,346	17,447	37,793
	Тогоурское отдѣл.	1,978	6,610	6,076	12,686
		18,916	58,647	54,462	113,109

(*) Въ 1866 году предполагалось открыть еще новый округъ, окружнымъ городомъ котораго сдѣлался Колывань.

Барнаульскій.	1-й участокъ. . .	6,990	19,795	21,957	41,752
	2-й участокъ. . .	8,697	23,827	25,249	49,076
	3-й участокъ. . .	4,579	13,879	15,448	29,327
	4-й участокъ. . .	4,248	11,780	13,039	24,819
		24,514	69,281	75,693	144,974
Бійскій.	1-й участокъ. . .	5,369	17,352	18,008	35,360
	2-й участокъ. . .	5,357	18,718	17,936	36,654
	3-й участокъ. . .	9,299	28,673	29,172	57,845
		20,025	64,743	65,116	129,859
Каинскій.	1-й участокъ. . .	1,705	5,164	4,977	10,141
	2-й участокъ. . .	3,549	9,353	9,564	18,917
	3-й участокъ. . .	2,598	8,081	8,549	16,630
	4-й участокъ. . .	2,458	7,753	8,267	16,020
	5-й участокъ. . .	3,020	8,345	8,488	16,833
		13,330	38,696	39,845	78,541
Кузнецкій.	1-й участокъ. . .	6,879	21,756	19,196	40,952
	2-й участокъ. . .	6,227	16,253	16,497	32,750
	3-й участокъ. . .	2,685	7,691	8,198	15,889
		15,791	45,700	43,891	89,591
Мариинскій.	1-й участокъ. . .	3,158	10,802	9,306	20,108
	2-й участокъ. . .	4,491	15,560	13,060	28,620
		7,649	26,362	22,366	48,728
	Итого	100,225	303,429	301,373	604,802

в) Въ округахъ съ городами.

	Число дворовъ.	Число жителей. м. п.	ж. п.	об. п.
Томскій	21,436	72,637	65,443	138,080
Барнаульскій . .	26,431	75,150	81,111	156,261
Бійскій	20,673	67,261	67,633	134,894
Каинскій	13,745	40,398	41,443	81,841
Кузнецкій. . . .	16,244	46,683	44,742	91,425
Мариинскій . . .	8,132	28,540	23,859	52,399
Калмыки и двоеданцы Бійс. окр.	—	9,370	9,250	18,620
Всего въ губерн.	106,661	340,039	333,481	673,520

Отсюда видно, что жители городовъ составляютъ только 7,44% всего населенія, а жители селеній 92,56%. По числу жителей округа стоятъ въ слѣдующемъ порядкѣ: Барнаульскій имѣетъ 23,20% всего населенія, Бійскій (*) 22,79%, Томскій 20,50%, Кузнецкій 13,57%, Каинскій 12,15% и наконецъ Мариинскій 7,78%.

(*) Принимая въ расчетъ и Калмыковъ-двоеданцевъ.

По абсолютному населенію Томская губернія, изъ числа сибирскихъ губерній и областей, уступаетъ только Тобольской, а изъ числа губерній Европейской Россіи превышаетъ Архангельскую, Бессарабскую, Курляндскую, Олонецкую, Таврическую и Эстляндскую.

Что же касается плотности населенія, то въ Томской губерніи приходится на 1 кв. милю по 42,94 д. об. п. и на 1 кв. версту по 0,89 д. об. п., и въ этомъ отношеніи изъ числа сибирскихъ губерній Томская уступаетъ одной Семипалатинской области, а изъ числа губерній Европейской Россіи превосходитъ одну Архангельскую губернію. По округамъ плотность населенія распредѣляется слѣдующимъ образомъ:

	На 1 кв. м. приходится:		На 1 кв. вер. приходится:	
	Безъ городовъ.	Съ городами.	Безъ городовъ.	Съ городами.
Томскій	20,80	25,42	0,43	0,53
Барнаульскій .	61,99	66,82	1,27	1,37
Бійскій (*) . .	43,58	45,06	0,90	0,93
Каинскій. . . .	56,50	58,86	1,17	1,22
Кузнецкій . . .	50,36	51,39	1,04	1,06
Маріинскій . .	36,26	38,99	0,73	0,80
Вообще	39,74	42,94	0.82	0,89

Разсматривая густоту населенія по округамъ относительно величины площади и числа жителей каждаго округа, приходимъ къ слѣдующему выводу: Томскій округъ, — наибольшій по величинѣ въ губерніи (5,432 кв. миль) и по абсолютной населенности занимающій третье въ ней мѣсто, есть слабѣйшій по плотности населенія. Бійскій округъ, занимающій по величинѣ площади и по абсолютной населенности 2-е мѣсто между другими округами, по густотѣ населенія превышаетъ только Томскій и Маріинскій. Барнаульскій, уступающій по величинѣ Томскому и Бійскому, стоитъ и по числу жителей и по густотѣ населенія на 1-мъ мѣстѣ. Кузнецкій стоитъ на 4-мъ мѣстѣ и по величинѣ площади, и по числу жителей, но по густотѣ населенія уступаетъ Барнаульскому и Каинскому. Каинскій, стоящій предпослѣднимъ по величинѣ площади и по числу жителей, по плотности населенія уступаетъ только Барнаульскому. Наконецъ, Маріинскій, наименьшій и по величинѣ, и по числу жителей, по плотности населенія занимаетъ предпослѣднее мѣсто. Такимъ образомъ, оказываются въ наивыгоднѣйшемъ положеніи относительно заселенія округа Барнаульскій и Каинскій, въ худшемъ же Томскій. Томскій округъ поставленъ въ такое невыгодное положеніе отъ присоединенія къ нему Тогоурскаго отдѣленія (Нарымскій край), занимающаго площадь въ 2 или въ $2^1/_2$ раза болѣе, чѣмъ остальные четыре участка, между тѣмъ какъ на эту огромную площадь приходится только 12,686 д. об. п., т. е. $11{,}21^0/_0$ населенія округа. Слѣдовательно, населеніе Томскаго округа расположено на его поверхности весьма неравномѣрно: почти такая же неравномѣрность замѣтна и въ Бійскомъ округѣ, гдѣ населеніе группируется преимущественно въ западной и сѣверной частяхъ, въ коихъ мѣстность ровнѣе и процвѣтаетъ горное дѣло, между тѣмъ какъ средняя часть и особенно восточная весьма слабо заселены, да и то преимущественно кочевыми инородцами. Другія условія представляетъ Барнаульскій округъ, въ которомъ развиты и горное дѣло,

(*) Принимая въ разсчетъ и Калмыковъ-двоеданцевъ.

и соляный промыселъ и гдѣ почва способна къ земледѣлію и скотоводству. Каинскій округъ, хотя и не представляетъ столько выгодныхъ условій, какъ Барнаульскій, но оживленъ московскимъ почтовымъ трактомъ, на которомъ живетъ почти $^1/_4$ его населенія, о чемъ будетъ сказано ниже; кромѣ того здѣсь развиты рыболовство и звѣроловство.

При обширности губерніи и слабой плотности ея населенія, здѣсь не могли образоваться и слишкомъ большіе поселки. На 654,900 душъ об. пола (безъ Калмыковъ-двоеданцевъ Бійскаго округа) въ 1859 году приходилось только 2,399 поселковъ съ 106,661 дворомъ, или на каждый поселокъ среднимъ числомъ приходилось по 273 д. об. п. и по 44 двора, а если исключить городскія поселенія, то на каждый поселокъ приходилось только по 253 д. об. п. и по 42 двора. Что же касается до отношенія числа поселковъ къ площади, то въ губерніи приходится на 10 квадр. миль только $1^1/_2$ поселка. Въ этомъ отношеніи Томская губернія стоитъ наравнѣ съ Астраханскою губерніею. Распредѣленіе поселковъ по округамъ и отношеніе ихъ на 1 кв. милю къ числу жителей и дворовъ видно изъ слѣдующей таблицы:

		Число поселковъ.		Среднее число на 1 поселокъ. д. об. п.	На 1 кв. м. поселковъ.	Среднее число дворовъ на 1 поселокъ.
Томскій	1 участокъ	105	по	225	—	35
	2 участокъ	112	»	142	—	27
	3 участокъ	119	»	194	—	33
	4 участокъ	169	»	224	—	38
	Тогоур. отд.	178	»	71	—	11
	Города	3	»	8,324	—	840
	По округу	686	»	201	0,13	31
Барнаульскій	1 участокъ	215	по	194	—	33
	2 участокъ	154	»	319	—	55
	3 участокъ	120	»	244	—	38
	4 участокъ	91	»	273	—	47
	Города	1	»	11,287	—	1,917
	По округу	581	»	262	0,25	45
Бійскій *)	Алтайскій	110	по	321	—	49
	Бухтарминскій	59	»	621	—	91
	Чарышскій	152	»	381	—	61
	Города	1	»	5,035	—	648
	По округу	322	по	419	0,09	64

*) Безъ Калмыковъ-двоеданцевъ.

Каинскій . .	1 участокъ . . .	22	по	461	—	77
	2 участокъ . . .	91	»	208	—	39
	3 участокъ . . .	38	»	438	—	68
	4 участокъ . . .	65	»	246	—	38
	5 участокъ . . .	67	»	251	—	45
	Города	1	»	3,300	—	415
	По округу . .	284	по	284	0,20	48
Кузнецкій . .	1 участокъ . . .	172	по	238	—	40
	2 участокъ . . .	139	»	236	—	44
	3 участокъ . . .	91	»	175	—	29
	Города	1	»	1,834	—	453
	По округу . .	403	»	227	0,23	40
Маріинскій . .	1 участокъ . . .	76	по	264	—	42
	2 участокъ . . .	46	»	622	—	98
	Города	1	»	3,671	—	483
	По округу . .	123	по	396	0,09	61
	Вообще . .	2,399	по	281	0,15	44

Изъ этой таблицы видно, что наибольшее число поселковъ находится въ Томскомъ округѣ, а именно 28,59% всѣхъ поселковъ, за тѣмъ въ Барнаульскомъ 24,22%, Кузнецкомъ 16,80%, Бійскомъ 13,42%, Каинскомъ 11,84% и, наконецъ, Маріинскомъ 5,13%. Относительно же своего пространства наибольшее число поселковъ имѣютъ округа Барнаульскій, Кузнецкій и Каинскій; наибольшее же число дворовъ имѣютъ поселки въ округахъ Бійскомъ и Маріинскомъ.

Прилагаемъ при этомъ для большой ясности двѣ таблицы, выраженныя въ процентахъ къ общему итогу губерніи о числѣ поселковъ и величинѣ ихъ по числу дворовъ и жителей въ каждомъ округѣ:

	Томскій.	Барнаул.	Бійскій.	Каинскій.	Кузнецкій.	Маріин.
До 5 дворовъ	62,10	4,11	1,37	12,79	10,96	8,68
Отъ 6 до 25 дворовъ . . .	33,76	23,06	10,12	10,94	18,94	3,18
» 26 » 100 » . . .	20,54	29,64	16,90	11,09	17,33	4,50
» 101 » 500 » . . .	15,15	18,78	20,00	21,21	10,30	14,55
Болѣе 500 дворовъ	9,09	27,28	45,46	—	9,09	9,09
До 100 д. об. п.	45,11	15,04	5,67	12,48	16,03	5,67
Отъ 101 до 500 д. об. п. . .	22,89	30,13	14,96	10,25	18,75	3,02
» 501 » 1000 » . .	15,53	19,63	23,74	18,26	7,31	15,53
» 1001 » 2000 » . .	20,00	—	34,29	25,71	11,43	8,57
Болѣе 2,000 д. об. п.	6,25	18,75	31,25	6,25	18,75	18,75

Селеній, имѣющихъ болѣе 100 дворовъ, исключая городовъ, въ Томской губерніи считается 168 или 7,02%. Они распредѣляются по округамъ слѣдующимъ образомъ:

Въ округахъ.	Селеній.	%	Самыя большія:	
Томскій	23 или	3,36	№ 428 с. Богородское .	388 дв.
Барнаульскій. . .	33 »	5,69	№ 983 зав. Сузунскій . .	809 »
Бійскій.	37 »	11,49	№ 1.496 зав. Змѣиногорскій	1.158 »
Каинскій	34 »	12,01	№ 1.812 с. Камышево . .	357 »
Кузнецкій. . . .	17 »	4,23	№ 2.185 руд. Салаирскій .	940 »
Маріинскій . . .	24 »	19,67	№ 2.356 с. Боготолъ . . .	606 »

Селеній, имѣющихъ болѣе 1000 душ. об. пола, за исключеніемъ городовъ, 43 или 1,80%. Онѣ находятся:

Въ округахъ.	Селеній.	Самыя большія.
Томскій	5	№ 235 с. Ишимское 1.566 об. п.
Барнаульскій. . .	2	№ 983 зав. Сузунскій 5.422 »
Бійскій	16	№ 1.496 зав. Змѣиног. 5.993 »
Каинскій	9	№ 1.710 с. Покровское 1.555 »
Кузнецкій . . .	6	№ 2.185 руд. Салаирск. 3.430 »
Маріинскій . . .	5	№ 2.356 с. Боготолъ 3.672 »

Изъ 43 селеній въ Томской губерніи, имѣющихъ болѣе 1,000 д. об. п., 21 лежитъ по большимъ дорогамъ, 8 по большимъ рѣкамъ и 14 имѣющихъ заводскій характеръ. Именно:

По Московскому почтовому тракту.

Томскій . . .	№ 228 с. Семилужное	съ	1,041	д.	об. п.
	№ 235 с. Ишимское	»	1,566	»	» »
Каинскій. . .	№ 1597 д. Каргатская	»	1,090	»	» »
	№ 1602 с. Иткульское	»	1,133	»	» »
	№ 1605 с. Крутологовское	»	1,023	»	» »
	№ 1615 с. Осиновые Колки	»	1,321	»	» »
	№ 1710 с. Покровское	»	1,555	»	» »
	№ 1744 с. Спасское	»	1,051	»	» »
	№ 1812 с. Камышево	»	1,170	»	» »
Маріинскій .	№ 2279 с. Кольсонъ.	»	1,538	»	» »
	№ 2355 д. Большая Косуль	»	1,026	»	» »
	№ 2356 с. Боготольское.	»	3,672	»	» »
	№ 2357 с. Краснорѣчинское	»	2,768	»	» »

По тракту изъ Бійска въ Усть-каменогорскъ.

Бійскій. . . .	№ 1274 с. Смоленское	съ	1,791	»	» »
	№ 1387 с. Лосиха	»	1,654	»	» »
	№ 1389 с. Секисовское.	»	1,680	»	» »
	№ 1391 с. Бобровское.	»	1,763	»	» »
	№ 1392 с. Согра.	»	1,172	»	» »

По тракту изъ Барнаула въ Семипалатинскъ.

Бійскій. . . .	№ 1407 д. Старо-Алейская.	съ	1,087 д. об. п.	
	№ 1409 с. Шеманаевское.	»	1,703	»

По тракту изъ Каинска въ Тару.

Каинскій. . .	№ 1,874 с. Кушаги	съ	1,147	»

По большимъ рѣкамъ.

Томскій, по р. Оби.	№ 422 д. Солонцы	»	1.132	»
	№ 428 » Богородское	»	1.521	»
	№ 448 д. Воронова.	»	1.200	»
Бійскій, по рр. Катуни и Убѣ.	№ 1.295 с. Красный Яръ.	»	1.248	»
	№ 1.300 с. Алтайское	»	1.058	»
	№ 1.397 д. Мало-Убинская	»	1.154	»
Каинскій по р. Оми.	№ 1.741 с. Карачинское	»	1.069	»
Маріинскій . .	№ 2.315 с. Мало Песчанка.	»	1.102	»

Горные заводы и рудники:

Барнаульскій.	№ 917 зав. Павловскій	»	2.622	»
	№ 983 зав. Сузунскій.	»	5.422	»
Бійскій	№ 1.401 руд. Риддерскій.	»	3.535	»
	№ 1.421 руд. Зыряновскій	»	4.488	»
	№ 1.569 зав. Змѣевскій	»	5.993	»
	№ 1.496 зав. Локтевскій.	»	4.909	»
	№ 1.588 руд. Бѣлоусовскій	»	1.094	»
	№ 1.590 зав. Колыванскій.	»	1.590	»
Кузнецкій . .	№ 1.951 зол. пром. Веселый.	»	1.388	»
	№ 1.953 зол. пром. Царево-Николаевс.	»	1.852	»
	№ 2.045 зол. пром. Царево-Александр.	»	1.105	»
	№ 2.157 зав. Гурьевскій	»	2.045	»
	№ 2.185 руд. Салаирскій.	»	3.430	»
	№ 1.878 зав. Томскій	»	2.679	»

Всѣ эти 43 селенія заключаютъ въ себѣ 83.587 д. об. п. или 13,82% населенія за исключеніемъ городскихъ жителей и Калмыковъ-двоеданцевъ.

Большія рѣки, проѣзжія дороги, административные и промышленные пункты повсемѣстно, а слѣдовательно и въ Томской губерніи, служатъ и служили успѣшному развитію колонизаціи; безъ этихъ главныхъ условій сбыта избытковъ произведеній мѣстнаго населенія и самыя плодородныя мѣста остаются незаселенными. При историческомъ обзорѣ губерніи мы уже говорили, что мѣстность нынѣшней Томской губерніи колонизировалась и не единовременно, и по совершенно различнымъ причинамъ, и что колонизація ея, путемъ переселенія изъ Россіи крестьянъ,

не остановилась и до настоящаго времени. Въ концѣ XVI столѣтія русскіе на сѣверѣ Томской губерніи застали Остяковъ и Самоѣдовъ, занимавшихся звѣриными и рыбными промыслами; они тотчасъ же завели около нихъ и поселки, какъ напримѣръ Нарымъ, Кетскій острогъ, подвигаясь далѣе къ югу, воздвигли Томскъ и Кузнецкъ; всѣ эти пункты, возникшіе вслѣдствіе административныхъ потребностей, привлекли въ свои окрестности не только предпріимчивыхъ русскихъ промышленниковъ, но и способствовали къ осѣдлости туземцевъ, завлекшихся въ теченіи XVII ст. выгодами здѣшнихъ промысловъ. Въ то самое время, когда на сѣверѣ губерніи существовали уже многія поселенія, какъ напримѣръ *Пача* (№ 196), *Тайменка*, (№ 168), *Некитимъ* (№ 1208), *Питанъ* (№ 348) и другія, доставлявшія свой хлѣбъ въ Алексѣевскій Томскій монастырь, на югѣ, т. е. въ нынѣшнихъ Бійскомъ и Барнаульскомъ округахъ не было еще ни одного поселенія. Съ открытіемъ здѣсь богатыхъ рудниковъ въ первой половинѣ XVIII стол. страна начала быстро заселяться, такъ что въ одномъ архивномъ документѣ 1729 года мы уже читаемъ «... въ *Бійскомъ* (№ 3), *Берскомъ* (1193) и *Бѣлоярскомъ* (№ 752) острогахъ, которыхъ окрестъ и деревни свободно имѣются, церквей Божіихъ нѣтъ, токмо одни часовни, а въ тѣхъ острогахъ и *окрестныхъ деревняхъ* людства всякаго чина имѣется больше *тысяча дворовъ*». Еще позднѣе, именно послѣ половины XVIII стол. заселился Бухтарминскій край раскольниками, извѣстными подъ именемъ «каменщиковъ»; даже въ XIX стол. возникаютъ новые поселки въ восточ. части Бійскаго округа. черезъ осѣдлость кочевыхъ инородцевъ. Въ 1866 году возникли 4 поселенія изъ припильцовъ Уфимской губерніи въ Маріинскомъ и Томскомъ округахъ.

Весьма естественно, что въ Томской губерніи, какъ въ краѣ, заселенномъ русскою колонизаціею еще недавно, населеніе группируется вдоль главныхъ путей этой колонизаціи—большихъ трактовъ и значительныхъ рѣкъ, тѣмъ болѣе, что эти пути доставляютъ колонистамъ возможность выгоднаго сбыта ихъ произведеній. Исключеніе составляютъ только поселенія рудничныя и заводскія, коихъ положеніе обусловлено мѣстонахожденіями минеральныхъ богатствъ или присутствіемъ значительныхъ запасовъ топлива.

Для того, чтобы дать читателю понятіе о группировкѣ населенія Томской губерніи, мы постараемся исчислить отдѣльно населеніе, расположенное вдоль главныхъ торговыхъ трактовъ и по теченію значительныхъ рѣкъ.

На всѣхъ *почтовыхъ трактахъ* Томской губерніи расположено 184 поселка съ 87.982 д. об. п., за исключеніемъ городовъ, или 7,58% всѣхъ поселковъ и 14,55% всего сельскаго населенія, а если причислить сюда и города, то населеніе на трактахъ составитъ 138.080 д. об. п. или 21,08% всего населенія (безъ кочевыхъ Калмыковъ и Калмыковъ двоедапцевъ), т. е. немного менѣе $^1/_4$ населенія. Такой значительный процентъ объусловливается какъ самымъ протяженіемъ дорогъ, такъ и выгодами, получаемыми жителями отъ содержанія постоялыхъ дворовъ, кузницъ, разгонныхъ лошадей и извоза товаровъ и тяжестей. Въ частности по губерніи проходятъ слѣдующіе почтовые тракты: 1) *Московскій*, проходящій черезъ средину губерніи и соединяющій г. Омскъ (Тобольской губерніи) съ г. Иркутскомъ; трактъ этотъ соединяетъ внутри губерніи города Каинскъ, Колывань, Томскъ и Маріинскъ. 2) *Московско-Барнаульскій* отходитъ отъ г. Колывани на Барнаулъ и у с. *Медвѣдскаго* (№ 1181) соединяется съ 3) *Томско-Семипалатинскимъ*, идущимъ отъ с. *Проскокова* (№ 121) Московскаго тракта на г. Барнаулъ и Змѣиногорскъ. 4) *Томско-Кузнецкій* отходитъ отъ предыдущаго у с. *Поперечнаго Некитима* (№ 152) и соединяетъ города Томскъ и Кузнецкъ. 5) *Барнаульо-Куз-*

нецкій идетъ отъ Барнаула къ Кузнецку черезъ *Томскій* заводъ (№ 1878). 6) *Барнауло-Бійскій* связываетъ Барнаулъ съ Бійскомъ, наконецъ, 7) *Томско-Нарымскій* идетъ изъ Томска въ заштат. городъ Нарымъ. Такимъ образомъ, гор. Барнаулъ служитъ центромъ почти всѣхъ почтовыхъ дорогъ и непосредственно соединяется съ Канскомъ, Колываню, Томскомъ, Кузнецкомъ, Бійскомъ и Семипалатинскомъ, а черезъ Томскъ съ Мариинскомъ и Нарымомъ.

Какъ разселились жители по этимъ трактамъ, видно изъ слѣдующаго распредѣленія ихъ на каждомъ трактѣ въ отдѣльности, по округамъ.

Московскій.

Канскій	25	селеній съ	21.579	д. об. п.
Томскій.	30	»	11.154	»
Мариинскій	17	»	16.029	»
Итого . .	72	селенія съ	48.762	д. об. п.
съ городами . .	76	»	79.476	»

2) *Московско-Барнаульскій.*

Томскій	4	селенія съ	1.316	д. об. п.
Барнаульскій. . .	2	»	703	»
Итого . .	6	селеній съ	2.019	д. об. п.

3) *Томско-Семипалатинскій.*

Томскій.	9	селеній съ	1.717	д. об. п.
Барнаульскій. . .	9	»	3.544	»
Бійскій	16	»	13.416	»
Итого . .	34	селенія съ	18.677	д. об. п.
съ городомъ . .	35	»	29.964	»

4) *Томско-Кузнецкій.*

Кузнецкій.	20	селеній съ	6.321	д. об. п.
съ городомъ. .	21	»	8.155	»

5) *Барнауло-Кузнецкій.*

Барнаульскій . . .	3	селенія съ	822	д. об. п.
Кузнецкій.	6	»	3.969	»
Итого. . .	9	селеній съ	4.791	д. об. п.

6) *Барнауло-Бійскій.*

Барнаульскій. . .	5	селеній съ	1.312	д. об. п.
Бійскій	3	»	1.291	»
Итого . .	8	»	2.603	»
съ городомъ . .	9	селеній съ	7.638	д. об. п.

7) *Томско-Нарымскій.*

Томскій.	35	селеній съ	4.809	д. об. п.

Въ совокупности всѣ тракты, поселки и число жителей (безъ городовъ) размѣстятся по округамъ слѣдующимъ образомъ:

	Число селеній.	Число жителей.	% селеній.	% жителей.	% селеній.	% жителей.
Томскій.	78	18.996	11,37	16,79	42,39	21,59
Барнаульскій. . .	19	6.381	3,27	4,41	10,33	7,25
Бійскій.	19	14.707	5,90	11,33	10,33	16,71
Каинскій.	25	21.579	8,80	27,47	13,59	24,53
Кузнецкій	26	10.290	6,45	11,49	14,13	11,70
Маріинскій. . . .	17	16.029	13,80	32,90	9,24	18,22
	184	87.982	7,58	14,55	100	100

Изъ этой таблицы видно, что въ Маріинскомъ округѣ почти $^1/_3$, а въ Каинскомъ болѣе $^1/_4$ ихъ населенія выдвинулись на почтовый трактъ; между тѣмъ какъ Барнаульскій округъ, служащій центромъ почтовыхъ дорогъ, не имѣетъ и $^1/_{22}$ своего населенія на почтовыхъ дорогахъ, что происходитъ отъ слишкомъ удаленнаго положенія г. Барнаула отъ центра своего округа. Особенную типичность представляетъ 1 участокъ Каинскаго округа, въ которомъ изъ 22 селеній съ 10.141 жителями об. пола на почтовомъ трактѣ находится 13 селеній съ 9.463 д. об. пола или 59,09% всѣхъ его селеній и 93,31% всего его населенія. Разсматривая за тѣмъ число селеній и жителей въ каждомъ округѣ относительно всѣхъ селеній и жителей, сѣвшихъ по почтовымъ трактамъ, мы видимъ, что на Томскій округъ падаетъ болѣе $^2/_5$ селеній и болѣе $^1/_5$ жителей, Каинскому же округу принадлежитъ почти $^1/_4$ всѣхъ жителей, живущихъ на почтовыхъ трактахъ.

Торгово-промышленные тракты въ предѣлахъ Томской губерніи имѣютъ не менѣе важное значеніе; мы упомянемъ только о главнѣйшихъ изъ нихъ и обозначенныхъ нами въ настоящемъ спискѣ. 1) *Бывшая казачья линія*, идущая отъ г. Кузнецка на Бійскъ и отъ послѣдняго на Усть-Каменогорскъ; это единственная хорошая дорога, переваливающая почти черезъ самую средину Алтайскаго хребта. 2) Отъ *города Барнаула* отходитъ нѣсколько торговыхъ дорогъ, именно: а) въ Гавриловскій заводъ, б) на Егорьевскій золотой промыселъ, в) къ Боровымъ соленымъ озерамъ черезъ Павловскій заводъ, г) черезъ тотъ же Павловскій заводъ къ Сузунскому заводу, д) отъ Сузунской дороги черезъ с. Крутиху въ г. Каинскъ, е) на Локтевскій заводъ вѣтвь отъ почтоваго тракта изъ Барнаула въ Змѣиногорскъ, ж) отъ с. Крутихи влѣво дорога на Бурлинскія и Карасукскія соленыя озера, з) отъ того же села Крутихи вправо дорога на г. Колывань, и) отъ Сузунскаго завода дорога къ с. Берскому, 3) отъ *Локтевскаго* завода въ Змѣиногорскъ, 4) изъ *Каинска* въ г. Тару вѣтвь, отдѣляющаяся отъ Московскаго почтоваго тракта, 5) изъ *Каинска* къ оз. Чаны черезъ с. Зюзинское, 6) изъ *Кузнецка* въ Томскъ черезъ с. Христорождественское по р. Томи.

По всѣмъ этимъ дорогамъ въ нашемъ спискѣ оказалось по округамъ слѣдующее число селеній и жителей:

	Число селеній.	Число жителей.	% селеній.	% жителей.
Томскій. . . .	2	692	0,29	0,61
Барнаульскій . .	72	29,352	12,38	20,24
Бійскій	50	30,799	15,53	23,71
Каинскій . . .	16	6,883	5,63	8,77
Кузнецкій . . .	41	12,817	10,17	14,30
Маріинскій . .	—	—	—	—
Итого . .	181	80,543	7,54	13,32

*

Отсюда видно, что на Бійскій округъ приходится почти 1/4 его населенія, а на Барнаульскій 1/5.

Соединивъ число селеній и жителей, расположенныхъ по почтовымъ и проселочнымъ трактамъ вмѣстѣ, мы получимъ:

	Число селеній.	Число жителей.	% селеній.	% жителей.
Томскій . . .	80	19,688	11,66	17,40
Барнаульскій . .	91	35,733	15,66	24,65
Бійскій	69	45,506	21,43	35,04
Капнскій . . .	41	28,462	14,43	36,24
Кузнецкій . . .	67	23,107	16,63	25,79
Маріинскій . .	17	16,029	13,80	32,90
Итого . .	365	168,525	15,21	27,86

Слѣдовательно, округа Капнскій и Бійскій выслали каждый на проѣзжія дороги болѣе 1/3 всего своего населенія, Маріинскій почти 1/3. Кузнецкій и Барнаульскій по 1/4 и только Томскій менѣе 1/5; во всей же губерніи на трактахъ поселено болѣе 1/4 населенія. Цифра эта должна еще болѣе увеличиться, если мы прибавимъ сюда жителей городовъ; тогда на трактахъ будетъ всего 218,623 души об. п. или 33,38% всего населенія въ губерніи, т. е. 1/3.

Большія рѣки, представляя собою удобный и естественный путь сообщенія, привлекаютъ къ себѣ жителей также и по обилію водящейся въ нихъ рыбы. Изъ издаваемаго нами списка видно, что по однимъ большимъ и главнѣйшимъ рѣкамъ Томской губерніи расположено, за исключеніемъ городовъ, 799 поселковъ съ 189,208 д. об. п., что составитъ 33,32% поселковъ и 31,28% всего населенія. Селенія эти располагаются по рѣкамъ въ слѣдующемъ порядкѣ:

По р. Оби . . .	174	селеній съ	34,262 д. об. п.
» Біи . . .	11	»	2,114 »
» Катуни . .	14	»	4,684 »
» Чумышу .	62	»	13,809 »
» Берди . .	22	»	6,585 »
» Инѣ . . .	63	»	12,286 »
» Томи . .	96	»	17,707 »
» Чулыму . .	63	»	10,528 »
» Кети . .	55	»	3,124 »
» Тыму . .	12	»	386 »
» Песчаной .	12	»	6,207 »
» Аную . .	14	»	6,474 »
» Чарышу .	26	»	7,990 »
» Алею . .	35	»	19,708 »
» Шарабели .	21	»	2,401 »
» Васюгану .	36	»	1,442 »
» Оми . . .	42	»	15,652 »
» Тарѣ . .	14	»	1,489 »
» Убѣ и Ульбѣ .	7	»	6,539 »
» Бухтармѣ .	20	»	15.821 »
Вообще . .	799	селеній съ	189,208 д. об. п.

Это исчисленіе должно считать только приблизительно вѣрнымъ, такъ какъ многія селенія, лежащія собственно въ долинахъ этихъ рѣкъ, не вошли въ расчетъ, именно только потому, что

опи показаны гг. участковыми засѣдателями при другихъ урочищахъ, напр. при озерѣ, образуемомъ собственно теченіемъ р. Оби. Въ отношеніи разселенія жителей по рѣкамъ весьма типичнымъ представляется Тогоурское отдѣленіе (Нарымскій край) Томскаго округа; здѣсь все населеніе, состоящее изъ 12,686 душъ об. п., сосредоточено по рр. Оби, Кети, Васюгану, Нерабели и другимъ притокамъ р. Оби. Явленіе это объясняется какъ мѣстоположеніемъ самой площади, такъ и развитымъ здѣсь промысломъ рыболовства между инородцами; единственными путями сообщенія здѣсь служатъ рѣки.

Горные заводы, золотые промыслы, рудники также сосредоточили въ себѣ значительный процентъ населенія въ округахъ Барнаульскомъ, Бійскомъ и Кузнецкомъ. Въ 34 заводскихъ селеніяхъ насчитывается по списку 50,910 д. об. п., т. е. 8,42% всего сельскаго населенія въ губерніи. По округамъ оно распредѣляется слѣдующимъ образомъ:

	Число селеній.	Число жителей.	% жителей.
Томскій	2	229	0,20
Барнаульскій. . . .	3	8,809	6,08
Бійскій	15	24,781	19,08
Кузнецкій.	14	17,091	19,08
Итого . . .	34	50,910	8,42

Слѣдовательно, въ Бійскомъ и Кузнецкомъ округахъ почти по $^1/_5$ части всего ихъ населенія сосредоточено въ горныхъ заводахъ и рудничныхъ селеніяхъ.

Выше мы привели, согласно съ нашимъ спискомъ, цифру населенія Томской губерніи, относимую нами къ 1858 году. Теперь мы считаемъ полезнымъ разсмотрѣть, какъ цифра эта относится съ одной стороны къ давно прошедшему, а съ другой къ настоящему населенію губерніи.

Первая, сколько нибудь достовѣрная цифра населенія губерніи относится къ 1808 году, т. е. ко времени весьма близкому къ учрежденію губерніи. Такъ какъ въ то время въ Томскую губернію входила и нынѣшняя Енисейская, то мы беремъ разумѣется для исчисленія населенія Томской губерніи, въ нынѣшнихъ ея предѣлахъ, только тѣ округа, которые входятъ въ эти предѣлы и получаемъ для того времени населеніе въ 220 т. д. об. п. *Вторую* цифру населенія Томской губерніи мы приводимъ за 1824 годъ, а именно 326 т. д. об. п., *третью* за 1835 г., а именно 421 т. д. об. п. Въ обѣ эти эпохи Томская губернія заключалась почти въ тѣхъ же предѣлахъ какъ и нынѣ; обѣ цифры заимствованы изъ губернаторскихъ отчетовъ. *Четвертая* цифра относится въ 1851 году, но такъ какъ въ это время Семипалатинскъ и Усть-Каменогорскъ съ промежуточными станицами, по уничтоженіи Омской области въ 1838 г., входили въ составъ Томской губерніи, то въ тогдашней цифрѣ ея населенія, заимствованной изъ отчета начальника губерніи, мы принуждены ввести поправку, а именно вмѣсто 621 т. д об. п., принимаемъ, примѣрно, 596 т. д. об. п. *Пятая* цифра есть цифра нашего списка—673,620 д. об. п., которую мы относимъ къ 1858 году, наконецъ, *шестая* и послѣдняя цифра, заимствованная изъ послѣдняго отчета начальника губерніи, а именно 764,517 д. об. п., относится къ 1866 году. Сравнивая между собою всѣ эти цифры, мы можемъ убѣдиться въ томъ, что населеніе Томской губерніи росло весьма быстро съ начала нынѣшняго вѣка, но что быстрота эта, выраженная въ процен-

тахъ населенія, постепенно уменьшалась. Такъ среднее ежегодное приращеніе составляло въ приведенные нами періоды.

	Абсолютное приращеніе.	Среднее ежегодное приращеніе въ процентахъ.
1808—1824 (16 лѣтъ)	6,625 д. об. п.	2,5%
1824—1835 (11 »)	8,636 »	2,3%
1835—1851 (16 »)	10,938 »	2,2%
1851—1858 (7 »)	11,086 »	1,7%
1858—1866 (8 »)	11,375 »	1,6%

Приращеніе населенія губерніи производилось въ теченіи нынѣшняго вѣка отчасти путемъ переселенія изъ другихъ губерній, какъ добровольныхъ переселенцевъ, такъ и ссыльныхъ, отчасти избыткомъ рождаемости передъ смертностью. Первый изъ сихъ способовъ приращенія населенія преобладалъ въ прошломъ, второй въ нынѣшнемъ вѣкѣ. Переселенія въ Томскую губернію, еще довольно значительныя въ первой половинѣ нынѣшняго вѣка, были, по имѣющимся свѣдѣніямъ, весьма незначительны въ нынѣшнемъ. Такъ добровольныхъ переселенцовъ было:

Въ 1852 г. . . .	1,527 д. об. п.	Въ 1859 г. . . .	304 д. об. п.
» 1853 » . . .	4,591 »	» 1860 » . . .	125 »
» 1854 » . . .	4,927 »	» 1861 » . . .	78 »
» 1855 » . . .	621 »	» 1862 » . . .	1,085 »
» 1856 » . . .	90 »	» 1863 » . . .	1,080 »
» 1857 »	1,151 »	» 1864 и 65 г. не было	»
» 1858 » . . .	666 »	» 1866 г. . . .	2,132 »

Послѣдніе (1866 г.) переселились изъ Уфимской губерніи и образовали 3 села (*Благовѣщенское*, *Комиссаровское* и *Петропавловское*) въ Маріинскомъ округѣ и 1 деревню (*Феоктистову*) въ Томскомъ. Селенія эти, разумѣется, не вошли въ нашъ списокъ.

Что же касается до ссыльныхъ, то количество водворенныхъ въ Томской губерніи въ послѣднемъ періодѣ было слѣдующее:

	Сосланныхъ.			Добровольно пришедшихъ за ссыльными.			Всего.
	м. п.	ж. п.	об. п.	м. п.	ж. п.	об. п.	об. п.
1859 г.	348	128	476	69	100	169	645
1860 »	782	170	952	27	81	108	1,060
1861 »	375	53	428	17	37	54	482
1862 г. нѣтъ свѣдѣній.							
1863 »	200	32	232	58	297	355	587
1864 »	986	25	1,011	79	146	225	1,236
1865 »	947	93	1,040	184	213	397	1,437
1866 »	887	98	985	202	214	416	1,401

Болѣе значительную роль въ приращеніи населенія Томской губерніи играетъ избы-

токъ рождаемости надъ смертностью, какъ можно въ томъ убѣдиться изъ слѣдующей таблицы:

	Родилось.			Умерло.			Прибыло.		
	м. п.	ж. п.	об. п.	м. п.	ж. п.	об. п.	м. п.	ж. п.	об. п.
1859 г.	18,430	17,253	35,683	9,863	8,624	18,487	8,567	8,629	17,196
1860 »	18,693	17,748	36,471	8,754	7,606	16,360	9,939	10,142	20,081
1861 »	21,008	20,588	41,596	9,255	9,077	17,332	11,753	11,511	23,264
1862 г. свѣдѣнія нѣтъ.									
1863 »	15,485	14,933	30,418	10,586	10,005	20,591	4,899	4,928	9,827
1864 »	16,563	15,874	32,437	11,459	10,557	22,016	5,104	5,317	10,421
1865 »	16,101	15,687	31,788	11,821	10,789	22,610	4,280	4,898	9,178
1866 »	19,950	18,862	38,812	11,266	9,524	20,790	8,684	9,338	18,022

Изъ этихъ цифръ видно, что одинъ перевѣсъ рождающихся передъ умирающими составлялъ въ періодъ 1859—1860 г. среднимъ числомъ ежегодно 14,855 д. об. п., т. е. значительно болѣе, чѣмъ ежегодное приращеніе населенія, выведенное по сравненію двухъ исчисленій населенія въ 1858 и 1866 году.

Разность эта, кромѣ неточности самыхъ исчисленій, можетъ быть объяснена, если не выселеніями изъ губерніи (о каковыхъ мы не имѣемъ свѣдѣній, хотя намъ извѣстно, что ссыльные нерѣдко подвергаются новымъ переселеніямъ и возвращеніямъ на родину), то въ особенности значительнымъ отливомъ рабочихъ, уходящихъ изъ Томской губерніи на золотые промысла Енисейской, куда этотъ рабочій людъ уходитъ умирать, не попадая въ смертные списки Томской губерніи, точно также какъ не попадаютъ въ нихъ и лица, находящія свою погибель на звѣриныхъ промыслахъ и въ другихъ мѣстахъ, гдѣ тѣла ихъ остаются неотысканными и слѣдовательно не хоронятся по христіанскому обряду. Наконецъ, и побѣги играютъ нѣкоторую роль въ Томской губерніи; такъ изъ оффиціальныхъ свѣдѣній извѣстно, что въ 1860 г. изъ Бухтарминскаго участка бѣжало 149 человѣкъ въ китайскіе предѣлы, въ мѣстность называемую *Бѣловодьемъ* и находящуюся въ рѣчной области Чернаго Иртыша, гдѣ и прежніе бѣглецы, по слухамъ, основали свою колонію.

Во всякомъ случаѣ съ 1808 года народонаселеніе Томской губерніи удвоилось въ первый разъ до 1838 года, т. е. въ теченіи 30 лѣтъ, а за тѣмъ удвоится во второй разъ, судя по нынѣшнему проценту приращенія до 1876 года т. е. въ 38 лѣтъ.

По вѣроисповѣданіямъ жители губерніи въ 1866 году раздѣлялись слѣдующимъ образомъ:

	Муж. п.	Жен. п.	Об. п.	% населенія.
Православныхъ . .	338,138	333,177	671,315	87,8%
Единовѣрцевъ . .	17,217	18,462	35,679	4,7%
Раскольниковъ . .	5,047	5,370	10,417	1,3%
Католиковъ . . .	6,118	1,401	7,519	1,0%
Протестантовъ . .	81	40	121	0,02%
Евреевъ	1,208	1,260	2,468	0,3%
Магометанъ . . .	5,138	4,356	9,494	1,2%
Идолопоклонниковъ	14,205	13,459	27,664	3,6%
Итого . .	387,152	377,525	764,677	100

По округамъ (съ городами) составъ населенія по вѣроисповѣданіямъ былъ слѣдующій:

	Округа.					
	Томскій.	Барнаул.	Бійскій.	Каинск.	Кузнец.	Маріин.
	Обоего пола.					
Православные . .	152,628	168,171	116,409	84,783	92,552	56,772
Единовѣрцы . .	264	3,793	29,109	1,268	1,245	—
Раскольники . .	280	607	7,992	670	410	458
Католики . . .	2,819	9	181	2,440	115	1,955
Протестанты . .	77	35	1	7	1	—
Евреи	778	—	15	1,008	5	662
Магометане. . .	3,241	109	519	4,520	7	1,098
Идолопоклонники.	62	—	20,372	—	7,230	—

На 100 душъ православныхъ приходится:

	Томскій.	Барнаул.	Бійскій.	Каинскій.	Кузнецкій.	Маріин.	Въ губерн.
Единовѣрцевъ	0,17	2,26	25,01	1,50	1,34	—	5,31
Раскольниковъ	0,18	0,36	6,87	0,79	0,44	0,81	1,55
Католиковъ	1,85	0,005	0,16	2,88	0,12	3,44	1,15
Протестантовъ	0,05	0,02	0,001	0,01	0,001	—	0,02
Евреевъ	0,51	—	0,01	1,19	0,005	1,17	0,37
Магометанъ	2,12	0,06	0,44	5,33	0,008	1,94	1,41
Идолопоклонниковъ . .	0,04	—	17,50	—	7,80	—	4,12
Всего . .	4,92	2,70	50,00	11,70	9,71	7,36	13,93

Отсюда видно, что наибольшая часть жителей (около 88%) исповѣдуетъ православіе. Но при этомъ нельзя не принять во вниманіе еще младенческое развитіе большей части инородцевъ, какъ напр. Остяковъ, Самоѣдовъ, Калмыковъ и другихъ, большая часть которыхъ до сихъ поръ, исповѣдуя наружно православную вѣру, тайно, и даже пожалуй съ убѣжденіемъ, придерживаются своихъ старыхъ вѣрованій, вслѣдствіе чего мы необходимо должны придти къ заключенію, что евангелическая проповѣдь здѣсь еще весьма необходима. Въ настоящее время на Алтаѣ между инородцами постоянно находится духовная миссія; миссіонерское Общество Высочайше утверждено только въ 1865 году. Первымъ просвѣтителемъ Алтайскихъ инородцевъ можетъ считаться отецъ Макарій, явившійся сюда съ походною церковью въ 1830 году и въ теченіи 13 лѣтъ успѣвшій просвѣтить большое число язычниковъ; онъ скончался въ 1847 году въ Оптиной Орловской пустынѣ. Главный станъ Алтайской миссіи находится въ инородческомъ селеніи *Улала* (№ 1,332), въ которомъ въ 1863 году разрѣшено основать женскую общину; уже въ 1865 году въ общинѣ, имѣющей во владѣніи до 7,000 десятинъ земли, было: 1 церковь, дома для священника и начальницы общины, гостинница для пріѣзжающихъ, 3 корпуса келій, школа. Въ 1865 году положено также основать въ Бійскомъ округѣ единовѣрческій монастырь.

Хотя единовѣрцы тѣже православные, но въ строгомъ смыслѣ они по нѣкоторымъ наружнымъ обрядностямъ отличаются отъ послѣднихъ; поэтому только мы и показали ихъ отдѣльно, тѣмъ болѣе, что многіе единовѣрцы Бійскаго округа, принявъ наружное единовѣріе, принадлежатъ разнымъ сектамъ раскольниковъ.

Изъ предыдущей таблицы видно, что *единовѣрцы* находятся преимущественно въ Бійскомъ

(81,6%) и Барнаульскомъ(10,6%) округахъ, именно въ первомъ въ Бухтарминскомъ и Чарышскомъ участкахъ, а во второмъ въ восточной части и около Барнаула. Многіе изъ единовѣрцевъ переселились сюда изъ извѣстной въ Черниговской губерніи мѣстности *Вѣтки*. По показанію приходскихъ священниковъ Вѣтковцами заселены слѣдующія селенія Бухтарминскаго участка: выс. *Плоскій* (№ 1,384), *Верхъ-Убинскій* (№ 1,386), *Лосиха* (№ 1,387), *Секисовское* (№ 1389), *Бобровская* (№ 1,390), *Сопра* (№ 1,392), *Быструха* (№ 1,394), *Волчиха* (№ 1,396), *Мало-Убинская* (№ 1,397), *Черемшанка* (№ 1,399), *Бутачиха* (№ 1,400), *Поперешная* (№ 1,402), *Стрежна* (№ 1,403), *Кабанова* (№ 1,404), *Плоское* (№ 1,405), *Выдриха* (№ 1,406), *Шеманаевское* (№ 1,409), *Вавилонская* (№ 1,410), *Ново-Шульбинская* (№ 1,411), *Бородулиха* (№ 1,413), *Снигирево* (№ 1,418), *Крестовка* (№ 1,420), *Кондратьевская* (№ 1,421), *Богатырева* (№ 1,423), *Бородинская* (№ 1,429).

Раскольники живутъ преимущественно въ Бійскомъ округѣ, гдѣ они составляютъ 76,7%, потомъ въ Каинскомъ (6,4%) и Барнаульскомъ (5,8%). Изъ 10,417 раскольниковъ 9.775 принадлежатъ къ безпоповщинской сектѣ. Какъ о раскольникахъ, такъ и единовѣрцахъ, должно замѣтить, что они зажиточнѣе другихъ жителей, чему, конечно, способствуетъ трезвая ихъ жизнь.

Значительное число *католиковъ* объясняется ссылкою въ большомъ числѣ Поляковъ на поселеніе; особенный наплывъ ихъ былъ въ послѣднее возстаніе. Изъ числа католиковъ въ 1866 г. жило въ городахъ 1.714 или 22,8%, изъ коихъ въ одномъ гор. Томскѣ 1.050 человѣкъ (263 ж. п.).

Евреи живутъ преимущественно въ городахъ; въ 1866 году изъ 2.468 евреевъ въ городахъ было 1.437, слѣдовательно болѣе половины.

Магометанскую религію исповѣдуютъ преимущественно Татары Каинскаго округа, гдѣ они составляютъ 47,6% всѣхъ магометанъ, Томскаго 34,1% и Маріинскаго 11,6%.

Наконецъ, явное *идолопоклонничество* существуетъ почти только въ Бійскомъ и Кузнецкомъ округахъ между Калмыками и Урянхайцами; въ Бійскомъ округѣ они составляютъ 73,6% и Кузнецкомъ 26,2% всѣхъ идолопоклонниковъ.

Согласно послѣднему отчету (1866 г.) мы представляемъ нѣкоторыя данныя, касающіяся *сословнаго состоянія населенія*. Обозрѣніе состава населенія по сословіямъ тѣмъ важно, что каждое сословіе характеризуется болѣе или менѣе спеціальными занятіями. Всѣ жители губерніи раздѣляются на невключенныхъ въ ревизію или *неподатныхъ* и *податныхъ*. Эти два большія отдѣленія раздѣляются на

1. НЕПОДАТНЫХЪ:	Томскій.	Барнаул.	Бійскій.	Каинск.	Кузнец.	Маріинск.	Въ губерн.
Духовенства всѣхъ исповѣданій.	1.089	840	691	512	513	412	4.057
Служащихъ всѣхъ вѣдомствъ, ихъ женъ и дѣтей. . . .	5.901	3.250	9.965	2.323	1.008	1.076	23.523
Не принадлежащихъ къ составу служащихъ, вдовъ, спротъ, отставныхъ	6.720	8.872	8.065	3.341	4.307	835	32.140
Итого неподатныхъ . .	13.710	12.962	18.721	6.176	5.828	2.323	59.720

2. ПОДАТНЫХЪ.	Томскій.	Барнаул.	Бійскій.	Каинскій.	Кузнецкій.	Маріинск.	Въ губерн.
Городскихъ сословій . . .	15,911	6,571	4,471	2,129	2,456	2,368	33,906
Сельск. сосл. (крестьянъ).	97,223	151,802	125,733	74,958	74,369	44.846	568,931
Инородцевъ	15,343	1,389	25,502	4,577	18,839	1,555	67,205
Ссыльныхъ	17,962	—	171	6,856	73	9,853	34,915
Итого податныхъ .	146,439	159,762	155,877	88,520	95,737	58,622	704,957

Слѣдовательно, податныя и неподатныя сословія составляютъ въ округахъ и цѣлой губерніи:

	Томскій.	Барнаул.	Бійскій.	Каинскій.	Кузнецкій.	Маріинск.	Въ губерн.
Неподатныя	8,56%	7,50%	10,72%	6,52%	5,74%	3,81%	7,81%
Податныя	91,44%	92,50%	89,28%	93,48%	94,26%	96,19%	92,19%

На 100 податныхъ приходится неподатныхъ:

Томскій.	Барнаул.	Бійскій.	Каинскій.	Кузнецк.	Маріинск.	Въ губерн.
9,37	8,11	12,01	6,98	6,09	3,96	8,47

Отсюда видно, что неподатныя сословія находятся преимущественно въ округахъ Бійскомъ Томскомъ и Барнаульскомъ. Такое неравномѣрное распредѣленіе податныхъ и неподатныхъ сословій объясняется тѣмъ, что въ Бійскомъ округѣ расположено линейное казачье войско (8,782 д. об. п.), въ Барнаульскомъ сосредоточены служащіе по горному вѣдомству (675 д. об. п.) и въ мѣстныхъ гарнизонахъ (2,032 д. об. п.), а также отставные нижніе чины (4,381 д. об. п.), наконецъ, въ Томскомъ находятся три административные пункта: Томскъ, Колывань и Нарымъ, гдѣ живетъ по преимуществу много служащихъ по разнымъ вѣдомствамъ, а также купечество и ремесленники.

Обратимся къ болѣе подробному разсмотрѣнію каждаго изъ сословій, начиная съ неподатныхъ. Обзоръ этотъ относится къ тому же 1866 году.

Духовное сословіе, составляющее 6,80% всѣхъ неподатныхъ, раздѣляется по религіямъ такъ:

		Томскій.	Барнаул.	Бійск.	Каинск.	Кузнец.	Маріин.	Въ губерн.
Православнаго	бѣлаго	1,005	826	556	445	513	393	3,738
	чернаго	9	—	5	—	—	—	14
Единовѣрческаго		4	4	124	—	—	—	132
Католическаго		2	—	6	2	—	—	10
Лютеранскаго		—	10	—	—	—	—	10
Еврейскаго		5	—	—	—	—	—	5
Магометанскаго		64	—	—	65	—	19	148
Итого		1,089	840	691	512	513	412	4,057

По семейному состоянію:

	Иноки.		Священнодѣйствующіе.	Церковнослужители.	Ихъ жены и дѣти.
Православнаго . . .	9 м. п.	5 ж. п.	472 м. п.	502 м. п.	2,896 об. п.
Католическаго . . / Лютеранскаго . .	1 »	— »	11 »	— »	8 »
Еврейскаго	— »	— »	1 »	— »	4 »
Магометанскаго . .	— »	— »	27 »	— »	121 »

Слѣдовательно, одинъ священнодѣйствующій православнаго и единовѣрческаго исповѣданій приходится на 1,498 душъ об. п., католическаго и лютеранскаго на 695 и магометанскаго на 352. Православные приходы, имѣющіе отъ 1 до 2 тысячъ прихожанъ, не составляютъ здѣсь рѣдкости; есть приходы, имѣющіе даже до 5,000 прихожанъ, напримѣръ с. *Тюгюль* (№ 2364) болѣе 5000 душъ, *Алчедатское* (№ 2360) до 4,800, *Богородское* (№ 128) и *Бирикуль* (№ 2284) каждое болѣе 4,000 и другія.

Служащіе всѣхъ вѣдомствъ, ихъ жены и дѣти составляютъ 39,39% неподатныхъ сословій. По вѣдомствамъ они распредѣлялись такъ:

	Служащихъ.	Ихъ жены и дѣти.	Итого. об. пола.
По внутреннему управленію чиновъ гражданскихъ. .	888	1,561	2,449
Военнаго вѣдомства:			
Принадлежащихъ Запад.-Сибирскому военному округу.	8,241	10,134	18,375
Военныхъ гражданскаго вѣдомства	510	809	1,319
» горнаго вѣдомства	480	822	1,302
» Путей Сообщенія.	28	50	78

Наконецъ, къ третьему разряду неподатныхъ, составляющему 53,81% всѣхъ неподатныхъ относятся:

	Муж. п.	Ихъ жены и дѣти.	Итого. Об. пола.
Дворяне и разныя лица, не состоящіе на службѣ	5,677	8,060	13,737
Отставные, ихъ вдовы, жены, дѣти, сироты и проч.	5,630	12,773	18,403

Какъ служащіе, такъ и неслужащіе, раздѣляются на потомственныхъ и личныхъ дворянъ и на нижнихъ чиновъ; по этимъ категоріямъ изъ 55,663 человѣкъ было:

Дворянъ потомственныхъ . . .	664	души об. пола
» личныхъ	1,832	»
Нижнихъ чиновъ	53,167	»

Къ *городскимъ сословіямъ* причисляются почетные граждане, купцы и мѣщане; они составляютъ 4,81% всѣхъ податныхъ сословій. Конечно, часть изъ городскихъ сословій живетъ по торговымъ и другимъ промышленнымъ дѣламъ не въ городахъ, но въ округахъ. Живущихъ въ округахъ было 6,028 д. об. п. или 17,78% (купцовъ 747 человѣкъ). Въ 1866 г. городскія сословія распредѣлялись по округамъ слѣдующимъ образомъ:

	Томскій.	Барнаул.	Бійскій.	Каинск.	Кузнец.	Маріин.	Въ губер.
Почетныхъ гражданъ	181	14	40	—	6	2	243
Купцовъ 1-й гильдіи	351	8	5	2	1	10	377
» 2-й гильдіи	745	194	835	167	206	495	2,642
» иногородныхъ . . .	110	2	—	10	—	—	122
Мѣщанъ и цеховыхъ	14,524	6,353	3,591	1,950	2,243	1,861	30,522
Итого . . .	15,911	6,571	4,471	2,129	2,456	2,368	33,906

Слѣдовательно, почетные граждане составляютъ 0,72% всѣхъ городскихъ сословій, купечество 9,26% и мѣщане 90,02%. Наибольшее число лицъ городскихъ сословій сосредоточено въ округахъ Томскомъ (46,93%), Барнаульскомъ (19,38%) и Бійскомъ (13,19%).

Сельское сословіе (крестьяне, поселяне) составляютъ наибольшую массу, именно 74,40%, всего населенія губерніи, и 80,70% всѣхъ податныхъ сословій. По вѣдомствамъ и округамъ они раздѣлялись:

	Томскій.	Барнаульск.	Бійскій.	Каинск.	Кузнец.	Маріин.	Въ губерн.
Крестьянъ казенныхъ. .	59,775	1,307	12,805	74,958	3,207	44,846	196,898
» удѣльныхъ .	—	119	—	—	—	—	119
» бывш. завод.	37,448	150,376	111,714	—	71,162	—	370,700
» вышед. изъ крѣп. завис.	—	290	—	—	—	—	290
Одноодворцевъ	—	—	924	—	—	—	924
Итого . . .	97,223	151,802	125,733	74,958	74,369	44,846	568,931

*

Такимъ образомъ, на 100 душъ об. п. сельскаго населенія въ каждомъ округѣ приходится:

	Томскій.	Барнаул.	Бійскій.	Каинскій.	Кузнецк.	Маріинск.	Въ губерн.
Казеннаго вѣдомства . .	60,5	0,9	10,2	100	4,3	100	34,6
Бывшихъ заводскихъ . .	39,5	99,0	88,8	—	95,7	—	65,2
Прочихъ вѣдомствъ . .	—	0,1	1,0	—	—	—	0,2

Слѣдовательно, казенные крестьяне находятся исключительно въ округахъ Каинскомъ и Маріинскомъ, въ Томскомъ же ихъ $^3/_5$ всѣхъ крестьянъ, между тѣмъ какъ въ Барнаульскомъ, Кузнецкомъ и Бійскомъ округахъ заводскіе крестьяне составляютъ главное населеніе, въ Томскомъ же только $^2/_5$, а въ Каинскомъ и Маріинскомъ ихъ совсѣмъ нѣтъ.

Всѣ крестьяне раздѣлены на волости; вышедшіе изъ крѣпостной зависимости по малочисленности не составляютъ особой волости, но по управленію приписаны къ ближайшимъ казеннымъ. Бывшіе крѣпостные и заводскіе, освобожденные Высочайшими указами 1861 и 63 годовъ, подчинены мировымъ учрежденіямъ; вышед. изъ крѣпостной зависимости имѣютъ мироваго посредника въ лицѣ участковаго засѣдателя, заводскіе же — 8 посредниковъ. Мы приводимъ ниже число волостей по округамъ, какъ казеннаго, такъ и заводскаго вѣдомствъ.

Волостей.	Томск.	Барн.	Бійск.	Каинск.	Кузн.	Маріин.	Всего.
Казенныхъ. . .	9	—	1	9	1	4	24
Заводскихъ. . .	5	19	19	—	9	—	52
Итого .	14	19	20	9	10	4	76

Инородцы, составляя 8,7% общаго населенія, по роду своей жизни раздѣляются на осѣдлыхъ и кочевыхъ. По округамъ они находятся въ слѣдующемъ числѣ:

	Томскій.	Барнаул.	Бійскій.	Каинскій.	Кузнецкій.	Маріин.	Въ губерніи.
Осѣдлыхъ . . .	7,232	1,363	4,978	4,570	6,995	551	25,689
Кочевыхъ . . .	8,111	26	20,524	7	11,844	1,004	41,516
Итого.	15,343	1,389	25,502	4,577	18,839	1,555	67,205

На 100 душъ об. п. всѣхъ инородцевъ по округамъ приходится:

	Томскій.	Барнаул.	Бійскій.	Каинск.	Кузнецк.	Маріин.	Въ губерніи.
Осѣдлыхъ. . .	47,1	98,1	19,5	99,8	37,1	35,4	38,2
Кочевыхъ. . .	52,9	1,9	80,5	0,2	62,9	64,6	61,8

Слѣдовательно, кочевые инородцы вездѣ преобладаютъ надъ осѣдлыми, за исключеніемъ округовъ Барнаульскаго и Каинскаго, въ которые заходятъ на кочевья нѣсколько кибитокъ изъ Киргизскихъ степей. Вообще должно замѣтить, что кочевой бытъ инородцевъ годъ отъ году слабѣетъ, вслѣдствіе распространенія между ними русской колонизаціи. Для доказательства приведемъ сравненіе 1866 года съ 1847. Въ 1847 году всѣхъ инородцевъ считалось 54,668 человѣкъ, изъ коихъ осѣдлыхъ 15,168 и кочевыхъ 39,200, т. е. на 100 душъ всѣхъ инородцевъ приходилось осѣдлыхъ 28,3% и кочевыхъ 71,7%. Слѣдовательно, въ 20 лѣтъ отношеніе между осѣдлыми и кочевыми инородцами измѣнилось на 10%.

Перейдемъ теперь къ послѣднему сословію — *ссыльныхъ*, характеризующему только одни сибирскія губерніи. Ссыльнопоселенцы по роду своей жизни дѣлятся на два разряда: осѣдлыхъ и неимѣющихъ осѣдлости. Осѣдлые, составляющіе меньшинство, заводятся собственнымъ домо-

хозяйствомъ и занимаются сельскими промыслами, разными ремеслами и даже торговлею; этотъ разрядъ ссыльныхъ живетъ безбѣдно и скоро привыкаетъ къ новому роду жизни; бываютъ примѣры, что такіе ссыльные, получивъ свободу, не рѣшаются бросить свое новое мѣсто жительства. Неимѣющіе осѣдлости и составляющіе большинство живутъ преимущественно въ работникахъ у старожиловъ или переходятъ для работъ изъ одной деревни въ другую; но самая главная ихъ масса нанимается ежегодно на золотые пріиски. Результатомъ подобной жизни этого разряда ссыльныхъ бываетъ по большей части крайняя нищета и преступность. Въ большинствѣ случаевъ это происходитъ отъ разгульной и бездѣятельной жизни самихъ поселенцевъ, по частію же отъ равнодушія и даже нѣкотораго презрѣнія къ нимъ старожиловъ, которые не называютъ ихъ иначе какъ «варнакъ», техническое слово, выражающее мошенника. Главною ловушкою для ссыльныхъ служатъ золотые пріиски, привлекающіе ихъ тѣмъ, что, проработавъ менѣе полугода, можно возвратиться съ деньгами, тѣмъ болѣе, что задатки даются впередъ весьма хорошіе. Однакоже, заработки кончаются почти всегда тѣмъ, что ссыльный не только приноситъ съ собою денегъ, но не имѣетъ даже возможности возвратиться въ мѣсто своей приписки. Наемъ въ работники къ старожиламъ не менѣе гибеленъ для ссыльныхъ Старожилъ задатками и обѣщаніемъ устроить со временемъ жизнь ссыльнаго удерживаетъ его годъ за годъ только до тѣхъ поръ, пока ссыльный имѣетъ силы работать, но истощеніи же силъ отказываетъ такому рабочему, не только не устроивъ его, будущности но даже иногда не заплативъ слѣдуемыхъ денегъ. Дряхлые и калѣки пользуются призрѣніемъ въ богадѣльняхъ, содержимыхъ на особый экономическій капиталъ ссыльныхъ, изъ котораго также выдаются пособія на обзаведеніе хозяйствомъ. Капиталъ этотъ составляется изъ ежегоднаго сбора по 15 коп. съ каждаго окладнаго поселенца, съ взысканій съ золотопромышленниковъ по 2 р. 50 к. за каждаго явившагося на пріискъ ссыльнаго и изъ оставшихся денегъ и имущества ссыльныхъ, умершихъ безъ наслѣдниковъ. Къ 1-му января 1867 года капиталъ ссыльныхъ состоялъ изъ 298,333 р. Ссыльные состоятъ въ общемъ губернскомъ управленіи, т. е. имѣстѣ съ старожилами подчинены волостному правленію, гдѣ они, впрочемъ, не имѣютъ своего представителя, отчего, по мнѣнію губернаторовъ Томской губерніи, интересы ссыльныхъ страдаютъ сильно. Кромѣ волостныхъ правленій ссыльные имѣютъ особыхъ смотрителей, обязанныхъ вникать въ ихъ положеніе.

Ссыльные въ 1866 г. распредѣлялись на слѣдующія категоріи по округамъ (въ Барнаульскомъ ссыльныхъ совсѣмъ нѣтъ).

	Томскій.		Бійскій.		Каинскій.		Кузнецкій.		Маріинскій.	
	м. п.	ж. п.	м. п.	ж. п.	м. п.	ж. п.	м. п.	ж. п.	м. п.	ж. п.
Каторжныхъ, уволенныхъ отъ работъ	100	33	6	4	—	—	—	—	35	5
Ихъ дѣтей. .	23	32	—	—	—	—	—	—	10	11
Въ цѣхъ слугъ	139	17	—	—	—	—	—	—	—	—
Ихъ дѣтей. .	21	—	—	—	—	—	—	—	—	—
На поселеніе водворенныхъ .	13	7	22	19	343	384	1	1	572	496
Ихъ дѣтей	—	—	6	4	424	603	—	—	442	371
Приписныхъ къ селеніямъ. .	4,974	3,486	28	8	—	—	2	1	457	513
Ихъ дѣтей	801	427	19	1	—	—	—	—	446	594

	Томскій.		Бійскій.		Каинскій.		Кузнецкій.		Марінскій.	
	м. п.	ж. п.	м. п.	ж. п.	м. п.	ж. п.	м. п.	ж. п.	м. п.	ж. п.
Дряхлыхъ . .	4,961	1,443	17	7	2,429	1,183	41	14	3,100	1,612
Ихъ дѣтей	732	210	13	17	643	828	7	6	338	379
На льготѣ . .	136	25	—	—	—	—	—	—	157	90
Ихъ дѣтей	24	9	—	—	—	—	—	—	25	15
Водворенныхъ по выслугѣ сроковъ.	—	—	—	—	—	—	—	—	24	7
Ихъ дѣтей	—	—	—	—	—	—	—	—	9	1
Женщинъ, пришедшихъ съ ссыльн. по волѣ.	—	250	—	—	—	14	—	—	—	82
Ихъ дѣтей	48	51	—	—	3	2	—	—	31	31
Итого ссыльныхъ	10,323	5,011	73	38	2,772	1,567	44	16	4,345	2,723
Ихъ дѣтей	1,601	678	38	22	1,067	1,431	7	6	1,270	1,371
По волѣ пришедшихъ	48	301	—	—	3	16	—	—	31	113
Всего.	11,972	5,990	111	60	3,842	3,014	51	22	5,646	4,207

	О б о е г о п о л а.					Всего въ губерніи.		
	Томскій.	Бійскій.	Каинскій.	Кузнецк.	Маріин.	м. п.	ж. п.	об. п.
Каторжныхъ	133	10	—	—	40	141	42	183
Ихъ дѣтей.	55	—	—	—	21	33	43	76
Въ цѣхѣ	156	—	—	—	—	139	17	156
Ихъ дѣтей	21	—	—	—	—	21	—	21
На поселеніи.	20	41	727	2	1,068	951	907	1,858
Ихъ дѣтей	—	10	1,027	—	813	872	978	1,850
Приписныхъ	8,460	36	—	3	970	5,461	4,008	9,469
Ихъ дѣтей	1,228	20	—	—	1,040	1,266	1,022	2,288
Дряхлыхъ	6,404	24	3,612	55	4,712	10,548	4,259	14,807
Ихъ дѣтей	942	30	1,471	13	717	1,733	1,440	3,173
На льготѣ.	161	—	—	—	247	293	115	408
Ихъ дѣтей	33	—	—	—	40	49	24	73
Водворенныхъ	—	—	—	—	31	24	7	31
Ихъ дѣтей	—	—	—	—	10	9	1	10
По волѣ пришедшихъ .	250	—	14	—	82	—	346	346
Ихъ дѣтей	99	—	5	—	62	82	84	166
Итого ссыльныхъ.	15,334	111	4,339	60	7,068	17,557	9,355	26,912
Ихъ дѣтей .	2,279	60	2,498	13	2,641	3,983	3,508	7,491
По волѣ пришедшихъ.	349	—	19	—	144	82	430	512
Всего.	17,962	171	6,856	73	9,853	21,622	13,293	34,915

Изъ этой таблицы видно, что собственно ссыльные составляютъ 77,1%, ихъ дѣти 21,4% и по волѣ пришедшія съ ссыльными женщины и дѣти 1,5% всѣхъ ссыльныхъ. На 100 д. муж. пола вообще приходится по 61,5 женщинъ, въ частности на 100 душъ муж. пола собственно ссыльныхъ по 53,3 женщинъ, на 100 мальчиковъ 88,1 дѣвочекъ. Изъ общаго числа ссыльныхъ

наибольшую категорію составляютъ дряхлые, именно 42,4%, потомъ приписные 27,1% и поселенцы 5,3%, затѣмъ остальные и всѣ дѣти 25,2%, т. е. только одну четверть. Ссыльные преимущественно находятся въ округахъ Томскомъ, гдѣ ихъ 51,4%, т. е. болѣе половины, Маріинскомъ 28,2%, Каинскомъ 19,7%, въ прочихъ округахъ, за исключеніемъ Барнаульскаго, въ коемъ ссыльныхъсовсѣмъ нѣтъ, 0,7%. На 100 д. об. пола общаго населенія (по округамъ) приходится: ссыльныхъ въ Томскомъ по 12,6 душъ об. п., Маріинскомъ 19,3 и Каинскомъ 7,8.

Этнографическій обзоръ населенія Томской губерніи. Этнографическій составъ населенія Томской губерніи весьма разнообразенъ. Уже изъ историческаго обзора ея видно, что русскимъ пришлось имѣть здѣсь дѣло не съ однимъ народомъ, но съ нѣсколькими отдѣльными народцами финскаго и туркскаго племенъ. По водвореніи же русскихъ Томская губернія сдѣлалась мѣстомъ ссылки, куда водворялись Великороссы, Малороссы, Поляки, Чуваши, Мордва, Зыряне и другія національности обширной Россійской Имперіи. Эти ссыльные селились въ губерніи безъ всякаго различія своихъ національностей, отчасти даже среди мѣстныхъ инородцевъ; въ свою очередь инородцы, и безъ того сильно перемѣшавшіеся между собою во время послѣдней борьбы за свою независимость, переходя къ осѣдлости и живя между русскими, не только постепенно теряли свои родовыя особенности, но смѣшивались съ поселенцами, забывая свой языкъ и происхожденіе, и ассимилировались русскимъ населеніемъ. Вслѣдствіе подобнаго рода смѣшеній въ Сибири слово *сибирякъ* получило право гражданственности и сдѣлалось какъ бы терминомъ, отличающимъ особую національность (*). Всѣ эти обстоятельства до крайности затрудняютъ составленіе полнаго статистическо-этнографическаго обзора населенія губерніи. Несмотря на это, мы постараемся сгруппировать въ нашемъ обзорѣ всѣ доступныя намъ данныя объ этнографическомъ составѣ населенія, извлекая все, что возможно, изъ приходскихъ списковъ и составленныхъ нами списковъ населенныхъ мѣстъ Томской губерніи.

Славянское племя составляетъ наибольшую массу населенія (91,01%). Славяне въ свою очередь принадлежатъ преимущественно къ *Великороссійскому* племени, хотя въ губерніи есть и *Малороссіяне*, *Бѣлоруссы*, а также *Поляки*. Впрочемъ, мы не можемъ выдѣлить Малороссіянъ и Бѣлоруссовъ, да и не видимъ въ этой невозможности большой важности, такъ какъ поселенные въ Томской губерніи Малороссіяне и Бѣлоруссы, до такой степени перемѣшались съ Великороссіянами, что большею частію едвали сохранили свои племенныя особенности. Однакоже, по показанію приходскихъ священниковъ, *Малороссіяне* живутъ вмѣстѣ съ Великоруссами исключительно только въ 6 селеніяхъ Маріинскаго округа и въ количествѣ 963 д. об. п., изъ коихъ 646 д. об. п. въ с. *Ачедать* (№ 2,360), 108 въ дер. *Усть-Сертинской* (№ 2,361), 86 въ *Чумайской* (№ 2,370), 64 *Шестаковской* (№ 2,374), 26 *Михайловкѣ* (№ 3,307) и 33 *Дмитріевской-Собакиной* (№ 2,359). Что же касается до *Поляковъ*, то мы можемъ приблизительно судить объ ихъ численности, принимая всѣхъ католиковъ Томской губерніи за Поляковъ. Это предположеніе приблизительно вѣрно, потому что если между католиками и есть другія національности, то численность этихъ католиковъ-неполяковъ незначительна и покрывается также незначительнымъ числомъ поляковъ, перешедшихъ во второмъ поколѣніи въ православіе. Католиковъ въ 1866 году

(*) Въ приходскихъ спискахъ Томской губерніи въ графѣ, гдѣ должна быть обозначена національность прихожанъ, почти безпрестанно встрѣчается отмѣтка: «*природные сибиряки*», «*сибиряки*», «*сибиряки изъ Великоруссовъ*» и т. п.

было 6,118 д. м. и 1,401 ж. п., всего 7,519 д. об. п., что и составляетъ для поляковъ одинъ процентъ общаго населенія. При этомъ слѣдуетъ имѣть въ виду, что въ Томской губерніи совершенно неправильно «*поляками*» называютъ единовѣрцевъ и раскольниковъ нѣкоторыхъ селеній западной части Бійскаго округа, а именно: *Верхъ-Алейская* (№ 1,383), *Старо-Алейская* (№ 1,407), *Екатерининская* (№ 1,408), *Саушка* (№ 1,495), *Ручьева* (№ 1,520), *Каменка* (№ 1,585) и *Шипуновское* (№ 1,586). Жители означенныхъ селеній принадлежатъ къ чисто Великорусскому племени, бѣжали отъ преслѣдованія за расколъ въ разное время въ Подолію и другія русскія области, принадлежавшія въ XVIII столѣтіи царству Польскому, а при раздѣлахъ Польши, когда Подолія вошла въ составъ Россійской Имперіи, были выселены въ Томскую губернію. Академикъ Палласъ, посѣтившій Бійскій округъ еще въ 1770 году, описывая селенія Шеманаевское, Екатерининское и другія этого края, говоритъ между прочимъ (см. т. 3, стр. 217): «жители ихъ суть переведшіе изъ Польши поселяне, ко россійскаго произшествія, говорятъ языкомъ русскимъ и исповѣдаютъ древній греческой законъ; праотцы ихъ поселились въ Подоліи и въ прочихъ Польши пограничныхъ областяхъ».

Переселеніе жителей съ помощью правительства изъ Европейской Россіи началось только съ 1852 года; мы имѣемъ свѣдѣнія о происхожденіи такихъ поселенцевъ за 13 лѣтъ, именно: съ 1852—63 и 65 годы. Переселенцы эти, составляя 2,7% общаго населенія, были изъ слѣдующихъ 11-ти губерній:

Тамбовской	5,609	д. об. п.
Воронежской	4,924	»
Пензенской	2,829	»
Уфимской	2,132	»
Калужской	1,608	»
Орловской	1,097	»
Курской	1,085	»
Смоленской	966	»
Рязанской	334	»
Вятской	9	»
Пермской	6	»
Итого	20,599	д. об. п.

Изъ числа этихъ поселенцевъ водворено было въ округахъ:

Бійскомъ	121	д. об. п.
Каинскомъ	6,041	»
Маріинскомъ	7,701	»
Томскомъ	6,519	»

Неславянскія племена Томской губерніи, составляющія 8,96% всего населенія, состоятъ преимущественно изъ аборигеновъ страны, но отчасти и изъ переселенцевъ изъ Европейской Россіи Финскаго племени. Они по происхожденію своему раздѣляются на три племени: 1) Финское, 2) Туркско-Монгольское и 3) Самоѣдское, составляющее переходъ отъ перваго племени ко второму.

1) Къ *Финскому* племени принадлежатъ изъ аборигеновъ губерніи *Остяки*, а изъ переселенцевъ *Мордва*, *Чуваши и Зыряне*.

Остяки сами с'бя называютъ *Асъ-яхъ* (*асъ*—народъ, *яхъ*—остяцкое названіе р. Оби); сопле-менные имъ Вогулы дали имъ названіе *Мансы*, сосѣди Остяковъ—Самоѣды—зовутъ ихъ *Тахе* (мужчина), Тунгусы *Остякетами*. Названіе Остякъ, какъ Миллеръ, такъ и Клапротъ, производятъ отъ *Ушпякъ* (дикій народъ), названіе, данное Татарами, покорившими Остяковъ въ XIV столѣтіи. Знаменитый изслѣдователь финскихъ народовъ Кастренъ причисляетъ Остяковъ къ Угрской вѣтви финскаго племени. До его изслѣдованій всѣ ученые полагали, что Остяки занимали въ Томской губерніи весь Нарымскій край (Тогоурское отдѣленіе), но Кастренъ первый доказалъ, что они въ Томской губерніи занимаютъ весьма небольшое пространство и довольно здѣсь малочисленны; Кастренъ отводитъ имъ только одну водную систему рѣки *Васюгана*, за исключеніемъ впрочемъ рукава этой рѣки *Чижапки*, берега котораго заселены Самоѣдами. Въ такихъ границахъ по нашему списку (№№ 630—656, 664—665) оказывается Остяковъ только 28 юртъ, между которыми находится и село *Васюганское* (№ 635), заселенное отчасти и русскими; численность же Остяковъ, по нашимъ свѣдѣніямъ, оказывается въ 602 души муж. и 488 жен. пола, а всего 1,090 д. об. п., что составляетъ только 0,16% всего населенія губерніи, между тѣмъ какъ по географическому словарю (П. П. Семенова) численность ихъ простирается до 3,000 д. об. п. Весьма страннымъ кажется въ нашихъ свѣдѣніяхъ отношеніе численности половъ у Остяковъ, такъ какъ на 100 душъ муж. пола приходится только 81,06 женщинъ. Такое значительное различіе можетъ быть, разумѣется, объяснено невѣрностью исчисленія женскаго пола, однакоже меньшая противъ количества мужчинъ численность женщинъ замѣчена и у большей части инородцевъ, и въ особенности у тѣхъ изъ нихъ, которые преимущественно занимаются звѣроловствомъ и рыболовствомъ. Желающихъ ближе ознакомиться съ этимъ предметомъ, отсылаемъ къ статьѣ «о численномъ отношеніи половъ у осѣдлыхъ инородцевъ Томской губерніи», помѣщенной въ Томскихъ губернскихъ вѣдомостяхъ 1865 года № 31—32. Въ статьѣ этой между прочимъ говорится, что одна изъ причинъ меньшей сравнительно съ мужчинами численности женщинъ есть тяжелое положеніе инородческихъ женщинъ, занимающихся всѣми трудными работами.

Остяки вообще небольшаго роста, имѣютъ коренастый, неуклюжій станъ, широкія плечи, лице нѣсколько съ выдвинувшимися скулами, значительно углубленные и небольшіе глаза, черные волосы, цвѣтъ кожи желтый; но многіе между ними имѣютъ свѣтлую кожу, блѣдный цвѣтъ лица и свѣтлые волосы. Наиболѣе выдающіяся нравственныя черты характера Остяковъ: честность, гостепріимство, услужливость и добродушіе, и какъ у всѣхъ младенствующихъ народовъ наивная хитрость, подозрительность и скрытность. Главнѣйшіе ихъ пороки – пьянство и лѣнь, которые заставляютъ ихъ жить въ постоянной бѣдности. Верхняя одежда, какъ у мужчинъ, такъ и у женщинъ, состоитъ изъ суконнаго платья, похожаго на полукафтанье, преимущественно синяго или зеленаго цвѣтовъ, воротники и отвороты котораго окаймляются матерією непремѣнно другаго цвѣта, а иногда и мѣхомъ. Кафтанъ этотъ стягивается кожанымъ поясомъ, за который закладывается ножъ. Головной уборъ мужчины состоитъ изъ остроконечно-высокой шапки, имѣющей свѣшивающіяся на уши лопасти, а у женщины—изъ длиннаго (до пятокъ) покрывала. Женщины любятъ надѣвать на шею ожерелья, а платье и покрывало обшивать бусами и различными металлическими побрякушками. Жилище Остяковъ—юрта, зимою сложенная изъ бревенъ и имѣющая вмѣсто окна отверстіе, затянутое кожею или закрытое кускомъ льда, и очагъ въ углу, а лѣтомъ юрта дѣлается изъ бересты, очагъ ставится по срединѣ, а отверстіе для дыма

на верху. Вообще Остяки живутъ нечистоплотно. Главную ихъ пищу составляютъ рыба и отчасти мясо убитыхъ на охотѣ звѣрей и птицъ; хлѣбную пищу они употребляютъ весьма мало.

Языкъ Васюганскихъ Остяковъ одинаковъ съ Сургутскимъ нарѣчіемъ и считается болѣе чистымъ, нежели нарѣчіе Иртышскихъ и Обдорскихъ Остяковъ. Нарымскіе Остяки, живя въ деревняхъ Васюганской долины, рѣдко посѣщаются русскими, а потому менѣе развиты чѣмъ ихъ соплеменники Тобольской губерніи, и въ особенности Иртышскіе. Хотя Томскіе Остяки и считаются христіанами, однакоже они придерживаются язычества и имѣютъ своихъ идоловъ или боготворятъ также и звѣрей, какъ напримѣръ волка и медвѣдя. Бракъ у Остяковъ болѣе гражданское, чѣмъ религіозное соединеніе; невѣста обыкновенно покупается, и, сдѣлавшись женою, несетъ всѣ тяжести работницы. При похоронахъ Остяки имѣютъ обыкновеніе зарывать съ покойнымъ вещи, необходимыя для будущей жизни.

Главныя занятія Остяковъ рыболовство и отчасти звѣроловство, которое, за истощеніемъ звѣря, годъ отъ года падаетъ. Ни скотоводствомъ, ни оленеводствомъ Остяки не занимаются. Жизнь они ведутъ полукочевую; зимою живутъ на одномъ мѣстѣ, а на прочее время переходятъ на другое. Лѣтомъ совершаютъ поѣздки на челнокахъ по рѣкамъ, зимою же охотники идутъ въ лѣса на лыжахъ или на нартахъ, запряженныхъ собаками.

Изъ финскихъ племенъ, живущихъ въ Европейской Россіи, и выселившихся сюда съ чисто русскими поселенцами, *Мордва* живетъ въ смѣси съ другими племенами, за исключеніемъ дер. *Маріинской* (№ 292), гдѣ, по показанію мѣстнаго священника, находится исключительно одна Мордва. По нашимъ свѣдѣніямъ оказалось всего въ Томской губ. Мордвы 957 д. об. пола, или 0,13% общаго населенія, изъ этого числа было въ округахъ:

Томскомъ	414	д. об. п.	43,26%
Бійскомъ	140	»	14,64%
Каинскомъ	31	»	3,23%
Маріинскомъ	372	»	38,89%

Мордва размѣщалась въ селеніяхъ *Маріинской* (№ 292) и *Ново-Баксинской* (№ 487) Томскаго округа, *Салтонскомъ* (№ 1.362) и *Нижне-Ненинской* (№ 1.361) Бійскаго, *Вараксиной* (№ 1.804) Каинскаго, *Алчедатъ* (№ 2.360), *Усть-Сертинской* (№ 2.361), *Усманкѣ* (№ 2.369), *Юрѣ* (№ 2.381) и *Мало-Ичугиной* (№ 2.388) Маріинскаго.

Чуваши показано въ губерніи только 2 въ дер. *Вороновой* (№ 144) Томскаго округа.

Зыряне. въ числѣ 45 душъ об. пола, исключительно живутъ въ Бійскомъ округѣ, въ селеніяхъ *Маралихѣ* (№ 1.283), *Ново-Шипуновой* (№ 1.354), *Усть-Калышенкѣ* (№ 1.532) и *Харловой* (1.548).

2) Къ *Туркскому* племени, съ болѣе или менѣе значительною примѣсью финскаго и даже монгольскаго племенъ, относятся слѣдующіе инородцы: Чулымскіе, Кузнецкіе, Барабинскіе и Черневые Татары, Телеуты, Калмыки, Урунхайцы и Киргизы. Миллеръ въ своемъ «Описаніи всѣхъ въ Россійскомъ государствѣ обитающихъ народовъ, изд. 1776 года», говоря о татарскихъ племенахъ, обитавшихъ въ предѣлахъ нынѣшней губерніи, пересчитываетъ слѣдующія: *Томскіе Татары*, жившіе по обѣимъ сторонамъ рѣки Томи, и ея притоковъ, начиная отъ Кузнецкихъ горъ и до впаденія ея въ Обь; по переписи 1760 года ихъ считалось 430 податныхъ душъ; *Бухарцы*, жившіе слободою въ самомъ гор. Томскѣ; *Барабинскіе Татары*, обитавшіе исключи-

чительно на Барабинской степи (нынѣ въ Каинскомъ округѣ); *Чулымскіе Татары*, находившіеся по теченію рѣки Чулыма и его притокамъ (Кія, Яя, Юсъ); *Кистимскіе* и *Тулибертскіе Татары*, состоявшіе изъ двухъ небольшихъ волостей и жившіе къ востоку отъ Телеутовъ по лѣвому берегу р. Томи и особенно по рч. Калтаралѣ, выше Кузнецка; *Абинцы*, которые жили первоначально около Кузнецка по р. Томи, но вытѣсненные Телеутами, удалились на рѣки Мрасу и Кондому; *Верхотомскіе Татары*, находившіеся въ высокихъ горахъ Алатау, въ самой верхней части теченія рѣки Томи; наконецъ, *Телеуты*, обитавшіе въ Алтайскихъ горахъ около Телецкаго озера и получившіе отъ русскихъ названіе *Бѣлыхъ Калмыковъ*. Многія изъ этихъ поколѣній до того ассимилировались русскими, что не отличаются отъ послѣднихъ ни одеждою, ни обычаями, и только нѣкоторыя черты лица доказываютъ ихъ нерусское происхожденіе.

Чулымскіе инородцы, живущіе въ Томскомъ и Маріинскомъ округахъ, какъ по наружности, такъ и по языку, могутъ быть отнесены къ племенамъ туркскимъ, хотя замѣтно, что они собственно финскаго происхожденія, но до того отатарились, что потеряли уже всѣ черты своей народности. Эти инородцы занимаютъ почти всю систему р. Чулыма въ Енисейской и Томской губерніяхъ, за исключеніемъ самаго нижняго теченія этой рѣки, гдѣ живутъ въ небольшомъ количествѣ Самоѣды. Въ настоящее время Чулымскіе инородцы, въ предѣлахъ Томской губерніи, состоятъ изъ 13 родовъ: 1) *Больше-Байгульскаго*, 2) *Мало-Байгульскаго*, 3) *Больше-Аргунскаго*, 4) *Больше-Каргалинскаго*, 5) *Больше-Шагарскаго*, 6) *Мало-Провскаго*, 7) *Соргулинскаго*, 8) *Мало-Чурубаровскаго* 9) *Больше-Чурубаровскаго*, 10) *Кортуминскаго*, 11) *Шепецкаго*, 12) *Чатскаго*, и 13) *Обско-Тутальскаго*. Князь Костровъ въ статьѣ своей «Чулымскіе инородцы», помѣщенной въ Томскихъ губ. вѣдомостяхъ за 1867 годъ № 7, говоритъ, что ихъ въ предѣлахъ Томской губерніи считается 897 рабочихъ душъ, т. е. мужчинъ, могущихъ платить ясакъ, отъ 18 до 50-ти-лѣтняго возраста. По издаваемому нами списку всѣхъ Чулымскихъ инородцевъ оказалось 4.341 душа об. пола, при чемъ въ расчетъ введено все инородческое населеніе р. Чулыма, за исключеніемъ самой нижней его части теченія, и его притоковъ; кромѣ того мы ввели сюда и тѣхъ инородцевъ, которые живутъ въ русскихъ селеніяхъ. Такимъ образомъ, Чулымскіе инородцы составляютъ 0,51% общаго населенія и почти поровну находятся и въ Томскомъ, и въ Маріинскомъ округахъ; въ первомъ ихъ считается 1.902 души об. пола, во второмъ 2.439. Въ Томскомъ округѣ они живутъ въ селеніяхъ, обозначенныхъ въ спискѣ подъ №№ 296, 302, 303, 309—311, 315, 319—344, въ Маріинскомъ подъ №№ 2316—2319, 2325—2353, 2373—2375, 2378—2380.

Эти инородцы большею частію средняго роста, довольно широкоплечи, сутуловаты, лицемъ смуглы, скуловаты, носятъ длинные волосы, подстриженные въ кружокъ, бороду и усы имѣютъ довольно рѣдкіе; всѣ имѣютъ прекрасные, большіе каріе глаза, густые дугообразные брови и весьма бѣлые зубы. Вообще, мужчины довольно красивы, но у женщинъ особенное развитіе скулъ отнимаетъ всю красоту лица. Верхняя одежда мужчинъ состоитъ изъ синяго или сѣраго шерстянаго кафтана съ стоячимъ воротникомъ, у бѣдныхъ же изъ простаго русскаго азяма; зимою всѣ носятъ мѣховыя шубы. Женщины лѣтомъ ходятъ въ длинныхъ холщевыхъ рубашкахъ, въ праздники надѣваютъ ситцевыя или шелковыя платья; на головѣ носятъ въ будни простые колпаки, въ праздники особыя шапочки, отороченныя преимущественно краснымъ бархатомъ. Чулымскіе татары живутъ въ зимнихъ и лѣтнихъ юртахъ; зимнія сдѣланы на подобіе дома изъ

*

бревенъ, лѣтнія же на подобіе шалаша, обтянутаго берестою или войлокомъ. Главное занятіе ихъ состоитъ въ рыболовствѣ, звѣроловствѣ и собираніи кедровыхъ орѣховъ; нѣкоторые, впрочемъ немногіе, обратились къ хлѣбопашеству и скотоводству. Религію исповѣдуютъ православную. Нарѣчіе Чулымскихъ инородцевъ относится къ тюркскимъ; въ немъ однакоже встрѣчаются слова съ финскими корнями. Инородцы эти, живя издавна между русскими и вступая даже съ ними въ родственныя связи, постепенно утрачиваютъ свою національность и довольно чисто говорятъ по-русски. Напримѣръ, въ инородческой деревнѣ *Арышевой* (№ 296) *) инородцы забыли совершенно свой языкъ, обычаи и потеряли даже свою типическую физіономію, потому что поженились на русскихъ.

Кашкіе Татары (у Миллера Барабинцы) суть ничто иное, какъ потомки Кучумовой орды, поселившейся по верхнему теченію рѣкъ Оми, Тары и ихъ притоковъ, а также въ окрестностяхъ озера Чаны. Кромѣ того небольшое количество Барабинцевъ живетъ и въ Барнаульскомъ округѣ на Кулундинской степи. По нашему списку число этихъ Татаръ въ 1859 году было 5.456 душъ об. пола, т. е. 0,81% всего населенія губерніи. Они живутъ въ Каинскомъ округѣ улусами и аулами, обозначенными у насъ подъ №№ 1610, 1612—1614, 1616—1619, 1621—1630, 1640, 1641, 1653, 1655—1657, 1659, 1663, 1686, 1689, 1700 - 1703, 1807, 1808, 1834—1837 и 1847 1873, а въ Барнаульскомъ въ 5 селеніяхъ *Хабаринскомъ* (№ 1067), гдѣ находится инородческая управа, *Усть-Курьинской* (№ 1081), *Половинкѣ* (№ 1080), *Великанскомъ-Логѣ* (№ 1075) и *Утечьей* (№ 1082). На долю Каинскаго округа Барабинцевъ приходится 4.454 души об. пола, а Барнаульскаго 1.002 души об. пола. Инородцы Каинскаго округа составляютъ 7 управъ: 1) *Тунужскую*, 2) *Тураженскую*, 3) *Любейскую*, 4) *Каргалинскую*, 5) *Барабинскую*, 6) *Чейскую* и 7) *Теремпнскую*.

Барабинцы вообще роста средняго, тѣлосложенія здороваго, лицомъ смуглы, съ монгольскимъ очертаніемъ. Одежда мужчинъ состоитъ изъ длинной по колѣно рубахи съ широкими рукавами и стоячимъ воротникомъ, а сверху халатъ или бешметъ; на ногахъ они носятъ чулки и кожаные башмаки, на головѣ небольшую шапку съ мѣховымъ околышемъ. Женщины одѣваются въ длинныя рубахи, сдѣланныя изъ разной матеріи, смотря по состоянію, широкія панталоны, сверху рубахи въ бешметъ безъ рукавовъ; по сверхъ бешмета надѣвается шелковый или бумажный халатъ. Головной уборъ ихъ состоитъ изъ вышитой золотомъ (у бѣдныхъ съ оловянными украшеніями) повязки, сверху которой надѣвается бархатная плоская шапочка, околышъ коей лѣтомъ обшивается золотымъ галуномъ, зимою мѣхомъ, а края золотою бахрамою. Въ будни этотъ уборъ замѣняется длинною (не менѣе 4 аршинъ) бумажною косынкою, которою окутываютъ голову, спуская концы на затылкѣ. На пестрые чулки надѣваютъ башмаки съ каблуками безъ задковъ (кабысь), вышитые на передкѣ золотомъ. Живутъ Каинскіе Татары въ обыкновенной избѣ, три стѣны которой обставлены невысокими нарами, а около четвертой, въ углу, помѣщается каминъ; печь же для печенія хлѣбовъ ставится на дворъ. Жизнь ведутъ осѣдлую; занятія ихъ ограничиваются рыболовствомъ, охотою и ловлею піявокъ; скотъ разводятъ немногіе, а хлѣбопашество существуетъ въ весьма маломъ видѣ; кромѣ того они сплавляютъ лѣсъ по р. Оми.

Вообще, Каинскіе Татары тихи и честны, но неопрятны, лѣнивы, непредпріимчивы, и въ

*) Въ статьѣ князя Кострова деревня эта названа *Арымовой*.

умственномъ развитіи стоятъ ниже Томскихъ Татаръ. Религію всѣ исповѣдуютъ магометанскую; муллы ихъ утверждаются Оренбургскимъ муфтіемъ. Жена пріобрѣтается за калымъ, и несмотря на совершеніе брачнаго обряда надъ молодыми, невѣста остается въ домѣ своихъ родителей до уплаты калыма сполна.

Томско-Кузнецкіе Татары. Эта группа Татаръ принадлежитъ къ тѣмъ остаткамъ инородцевъ, которыхъ русскіе застали въ концѣ XVI и началѣ XVII вѣковъ аборигенами страны. Въ нынѣшнемъ Томскомъ округѣ и сѣверной части Кузнецкаго они были извѣстны русскимъ подъ именемъ *Эуштинскихъ* *), а въ гористой части Кузнецкаго округа подъ общимъ именемъ *Кузнецкихъ Татаръ.* Миллеръ раздѣляетъ всѣхъ этихъ инородцевъ на нѣсколько родовъ и даетъ этимъ поколѣніямъ разную характеристику. *Томскіе Татары*, которые по переписи 1760 года платили подать только за 430 душъ, по наружному виду, языку, одеждѣ и обычаямъ совершенно были сходны съ Тобольскими Татарами и Туралинцами, и, какъ должно полагать, составляли одну орду. Эти Татары были раздѣлены на волости, изъ коихъ Чатская была изъ значительнѣйшихъ; въ каждой волости было до 30 деревень. *Бухарцы*, вышедшіе въ Сибирь изъ Малой Бухаріи, жили отдѣльно слободою въ Томскѣ; нынѣ въ Томскѣ считается 379 магометанъ; вѣроятно, они-то и составляютъ потомковъ упомянутыхъ Бухарцевъ. *Кистимскихъ* и *Тулебертскихъ Татаръ*, составлявшихъ двѣ небольшія волости, Миллеръ почитаетъ за особое колѣно (аймакъ) *Телеутовъ*, такъ какъ они не отличались отъ послѣднихъ ни наружнымъ видомъ, ни языкомъ, ни обычаями; эти Татары были идолопоклонниками, но наибольшая часть Кистимцевъ въ 1720 году приняла христіанство. *Абинцы* и *Верхотомскіе Татары*, также придерживавшіеся шаманства, составляли только колѣно Телеутовъ; Абинцы платили подать за сто съ небольшимъ луковъ, т. е. за сто лицъ способныхъ носить оружіе.

Вся группа Томско-кузнецкихъ Татаръ живетъ по рѣкѣ Томи и ея притокамъ, отчасти по рѣкамъ Оби, Шегаркѣ, Баксѣ и верхней части рѣки Чумыша (прав. притокъ Оби), въ округахъ Томскомъ, Кузнецкомъ и отчасти Барнаульскомъ. По издаваемому списку этихъ Татаръ оказывается 19.259 душъ об. пола или 2,86% общаго населенія. По округамъ они распредѣлялись слѣдующимъ образомъ:

Томскій.	4.284	души	об.	пола	22,24%
Барнаульскій.	103	»	»	»	0,53%
Кузнецкій	14.872	»	»	»	77,23%

Селенія, въ которыхъ живутъ Татары, иногда вмѣстѣ съ русскими, отмѣчены въ спискѣ слѣдующими номерами:

въ *Томскомъ* округѣ: №№ 114—116, 128, 129, 151, 164, 165, 345, 347, 350, 353—355, 357, 358, 361, 363—365, 381, 384—387, 390, 410, 414, 421, 426, 428, 429, 456, 458, 469, 479—481, 485, 486.

въ *Барнаульскомъ* округѣ №№ 788, 809.

въ *Кузнецкомъ* округѣ №№ 1887, 1899, 1909, 1912, 1913, 1915, 1919, 1925, 1939—1941, 1943—1950, 1952, 1954, 1961, 1966, 1982, 1992, 1995, 1997, 1999, 2000, 2002—2043, 2050, 2053, 2063, 2064, 2066, 2068, 2070, 2072, 2073, 2078, 2119, 2150, 2163, 2164, 2202, 2204, 2206, 2207, 2212, 2214, 2233, 2237, 2274.

*) Въ Томскомъ округѣ до сихъ поръ есть *Эуштинскія* юрты (№ 345).

Въ Томскомъ и Барнаульскомъ округахъ и сѣверной части Кузнецкаго Татары ведутъ преимущественно осѣдлую жизнь и, живя въ странѣ густозаселенной русскими, по роду жизни не отличаются отъ послѣднихъ; они опрятны, трудолюбивы и знаютъ русскій языкъ, одѣваются на русскій образецъ и живутъ въ избахъ, занимаясь главнымъ образомъ хлѣбопашествомъ и скотоводствомъ. Что же касается до кочевыхъ инородцевъ Кузнецкаго округа (къ югу отъ Кузнецка), то они до сихъ поръ находятся еще въ полу-дикомъ состояніи: чрезвычайно неопрятны, въ пищѣ неразборчивы и не гнушаются даже падалью; по характеру кротки, послушны, боязливы и лѣнивы, пристрастны къ вину и табаку, отъ которыхъ не отказываются и женщины. Живутъ въ лѣтнихъ и зимнихъ юртахъ, сложенныхъ ими изъ топкихъ бревенъ или изъ бересты. Тѣлосложенія крѣпкаго, роста средняго, лицомъ смуглы, съ черными глазами, выдавшимися скулами, толстыми губами, бѣлыми зубами, черными и притомъ жесткими волосами. Одежду носятъ обыкновенную татарскую, на ноги надѣваютъ сагары,—родъ большихъ кожаныхъ сапоговъ, обертывая ноги, вмѣсто чулковъ, травою «загидъ», которая, по словамъ ихъ, доставляетъ болѣе тепла, чѣмъ лучшіе чулки. Промыслы кочевниковъ ограничиваются звѣроловствомъ и собираніемъ кедровыхъ орѣховъ. Что касается до религіи, то осѣдлые татары Томскаго и Барнаульскаго округовъ исповѣдуютъ магаметанскую вѣру, въ Кузнецкомъ же осѣдлые обращены въ христіанство, хотя имѣютъ слабое понятіе о религіи; кочевники преимущественно язычники-шаманы. Брачныхъ обрядовъ они незнаютъ; невѣсту пріобрѣтаютъ калымомъ.

Телеуты (Теленгуты или Телесы) обитаютъ въ окрестностяхъ Телецкаго озера и въ долинѣ рѣки Біи и ея притоковъ, исключительно въ Бійскомъ округѣ. Ученый изслѣдователь Клапротъ въ своей «Asia polyglotta» (p. 330) относитъ это племя къ тюркскому (монголамъ); но академикъ Гельмерсенъ, посѣтившій лично этотъ народецъ, говоритъ, что ни по облику, ни по одеждѣ они не похожи ни на татаръ (туркамъ), ни на монголовъ, но скорѣе принадлежатъ къ Финскому племени. Онъ нашелъ сходство Телеутовъ съ Финнами, какъ по наружности, такъ и по одеждѣ, до того поразительнымъ, что ему показалось, что онъ видитъ передъ собою жителей Ладожскаго озера или береговъ Финскаго залива. Народъ этотъ нынѣ весьма немногочисленъ и почти весь исчезъ. Мужчины имѣютъ средній ростъ, сильны и весьма непригожи, подобно Калмыкамъ и Китайцамъ брѣютъ головы, оставляя на темѣ клокъ волосъ или хохолъ, женщины же довольно статны. Они носятъ прямо на тѣлѣ длинную куртку, на подобіе Китайцевъ, и панталоны изъ темносиней шерстяной матеріи; сверхъ этого надѣваютъ длинный халатъ съ узкими рукавами; на головѣ носятъ небольшую шапку съ поднятыми вверхъ полями; къ поясу привѣшиваютъ ножъ, огниво и кисетъ; небольшая трубка лежитъ за пазухой или въ широкихъ сапогахъ, похожихъ на ботфорты, которые надѣваются на толстые шерстяные чулки. Питаются преимущественно мясомъ и, подобно всѣмъ инородцамъ, употребляютъ мало хлѣбной пищи; любимое питье ихъ аракъ, выгоняемый изъ молока. Живутъ въ берестяныхъ юртахъ довольно грязно. Главное занятіе ихъ состоитъ въ скотоводствѣ, звѣроловствѣ и отчасти рыболовствѣ; изъ скота преимущественно держатъ лошадей; нѣкоторые занимаются и земледѣліемъ, но въ весьма малыхъ размѣрахъ. Говорятъ Телеуты на туркскомъ языкѣ, но религіи же язычники-шаманы. Роды ихъ управляются особыми зайсанами.

Калмыки Алтайскіе (Элюты или Ойраты), отуречившійся народъ монгольскаго племени и обитающій въ Бійскомъ округѣ, именно къ востоку отъ верхней долины рѣки Чарыша и особенно въ горахъ между рѣками Біею и Катунью. Они въ совершенное подданство Россіи пос-

тупили въ 1740 году, заняли же эти мѣста не позднѣе XIV столѣтія. Численность ихъ съ точностью опредѣлить нельзя, такъ какъ они находятся въ смѣси съ Калмыками-двоеданцами, Телеутами и Черневыми Татарами. Въ 40-хъ годахъ нынѣшняго столѣтія ихъ насчитывали 1.203 человѣка, платившихъ ясака 1.394 рубля (см. Жур. Мин. Вн. Д. 1840 года, ч. XXXVIII, стр. 205). По нашему списку число всѣхъ инородцевъ Бійскаго округа опредѣляется въ 22.698 душъ об. пола, изъ коихъ 18.620 душъ, ведя жизнь кочевую, не могли быть показаны въ спискѣ. Инородческія селенія въ нашемъ спискѣ показаны подъ №№ 1293, 1301, 1308, 1313, 1314, 1320—1325, 1328, 1329, 1331, 1332, 1334—1336, 1338, 1341, 1347. По управленію, хотя они и подчинены участковому засѣдателю, однакоже раздѣляются на дючины или волости, управляемыя зайсанами; должность эта наслѣдственная.

Тѣлосложеніе Бійскихъ калмыковъ крѣпкое и здоровое, ростъ средній, большею частію малый. Они имѣютъ широкое лице, желтосмуглую кожу, узкіе, маленькіе черные глаза, плоскій и приплюснутый носъ, большой ротъ, бѣлые зубы, длинныя, оттопырившіяся уши, усы большіе, бороду рѣдкую, черную или иногда рыжую косу, спускающуюся съ маковки и переплетенную для красы конскими волосами, широкія плечи, сутуловатый станъ, и кривыя ноги отъ верховой ѣзды. Женщины также небрасивы какъ и мужчины, но только скромнѣе и опрятнѣе ихъ, хотя напиться пьянымъ считается большимъ удовольствіемъ безъ различія половъ. Мужчины лѣтомъ и зимою ходятъ въ длинныхъ шубахъ изъ лошадиныхъ и козьихъ (дикихъ) шкуръ, надѣвая короткіе кожаные или бумажные штаны; чулки у нихъ войлочные, сапоги преимущественно красные, шапка желтая, крытая сукномъ, плоская, круглая съ красною кистью. Неразлучною спутницею Калмыка служитъ камза (трубка), сдѣланная или изъ металла, или изъ дерева, но до того маленькая, что выкуривается въ 3 или 4 затяжки. Нарядъ женщинъ отличается отъ мужскаго только тѣмъ, что сверху шубы женщинъ надѣваютъ что то-похожее на камзолъ, всегда чернаго цвѣта, да любятъ носить ожерелья на шеѣ, а на рукахъ кольца и браслеты. Живутъ постоянно въ круглыхъ юртахъ, обтянутыхъ войлокомъ (кошма) и имѣющихъ сверху (въ срединѣ) отверстіе для вытягиванія дыма; вмѣстѣ съ семействомъ въ юртѣ зимою помѣщаются телята, жеребята, собаки и другія животныя. Въ пищу употребляютъ всякаго рода мясо, даже падаль, но особенно любятъ мясо молодыхъ жеребятъ; на зиму заготовляютъ изъ квашенаго коровьяго молока что-то въ родѣ сыра. Любимый напитокъ ихъ составляютъ кирпичный или чагирскій чай (послѣдній растетъ на Алтаѣ) и кумысъ, выгоняемый изъ квашенаго молока и имѣющій горьковато-кислый вкусъ, отвратительный запахъ и одуряющее, въ родѣ простаго вина, дѣйствіе. Промышленность Калмыковъ заключается въ звѣроловствѣ, рыболовствѣ и скотоводствѣ; они держатъ между прочимъ и верблюдовъ для перевозки собственныхъ тяжестей, нужныхъ въ кочевой жизни; занимаются также торговлею скотомъ. Въ недавнее время между Калмыками, осѣдлыми, стало распространяться и земледѣліе.

Хотя Калмыки отъ природы и гостепріимны, однакоже по характеру грубы, вѣроломны, злы, упрямы, суевѣрны и весьма трусливы. Религія ихъ языческая; признаютъ добраго бога—Кутай-караканъ-эбошъ, и злаго — Казлыръ-шайтанъ, поклоняются также солнцу, называя его божьимъ глазомъ — Хорахъ-кутай. Молитва ихъ отправляется гдѣ ни попало, обыкновенно шаманами для мужчинъ, и шаманками для женщинъ, такъ какъ послѣднія считаются нечистыми и потому не допускаются къ мужчинамъ. Нынѣ находящался здѣсь Алтайская духовная

миссія уже многихъ успѣла обратить въ православіе, о чемъ сказано выше, при обозрѣніи вѣроисповѣданій.

Калмыки-двоеданцы или *Урянхайцы*. Подъ этимъ именемъ извѣстны Калмыки, кочующіе въ юго-восточной части Бійскаго округа, на границѣ Китайской Имперіи. Эти Калмыки еще въ прошедшемъ столѣтіи, когда пограничная черта между сосѣдними государствами не была опредѣлена, признали надъ собою власть, какъ Русскаго правительства, такъ и Китайскаго, и платили дань и той, и другой имперіи, почему и удержали названіе *двоеданцевъ*. Съ обѣихъ сторонъ имъ были оставлены ихъ права, и даже зайсаны ихъ (владѣтели) имѣли право суда и расправы, подвергаясь сами въ свою очередь, какъ русскому суду, такъ и китайскому въ Улясутаѣ. Въ 1864 году принятыя начальникомъ Томской губерніи временныя мѣры къ огражденію правъ двоеданцевъ и усиленію дѣятельности земскихъ властей. въ мѣстахъ расположенія ихъ стойбищъ, вызвали тогда же въ части этого племени желаніе принять присягу на вѣрноподданство Русскому Императору, а вскорѣ за тѣмъ и все племя Урянхайцевъ обратилось съ ходатайствомъ о принятіи ихъ въ число русскихъ подданныхъ. Въ началѣ 1865 года на это было испрошено Высочайшее соизволеніе, а лѣтомъ совершена торжественно присяга въ мѣстахъ ихъ расположенія. Одновременно произведена была и перепись по установленнымъ формамъ для ревизскихъ сказокъ. До сихъ поръ мы не имѣемъ свѣдѣній о числѣ двоеданцевъ, но по показанію участковаго засѣдателя всѣхъ кочевыхъ инородцевъ Бійскаго округа считалось 18.620 д. об. пола. Двоеданцы имѣютъ болѣе китайскую или маньчжурскую физіономію. Жизнь ведутъ кочевую; главныя кочевья ихъ находятся въ долинахъ рѣкъ Чуи, Чулышмана и Башкауса. занятія ихъ состоятъ преимущественно въ скотоводствѣ и охотѣ за звѣрями. По религіи они буддисты.

3) *Самоѣдское* племя, обитающее въ нынѣшней Томской губерніи, до путешествія г. Кастрена принималось за Остяковъ. Кастренъ область Самоѣдовъ опредѣляетъ въ слѣдующихъ границахъ: на сѣверѣ она начинается отъ предѣловъ Тобольской губерніи, занимаетъ все теченіе рѣки Оби отъ устья рѣки Тыма, на сѣверѣ, до *Амбарскихъ юртъ* (№ 365), на югѣ, т. е. верстахъ въ 25 выше устья рѣки Чулыма, потомъ распространяется по правымъ и лѣвымъ притокамъ Оби: Тыму, Кети, Парабели, Чаю, Чижапкѣ и самому нижнему теченію Чулыма, по которому лежатъ только двѣ небольшія самоѣдскія волости. Такимъ образомъ, самоѣдское племя занимаетъ почти весь Нарымскій край (Тогоурское отдѣленіе), за исключеніемъ водной системы рѣки Васюгана, и сѣверную часть 4-го участка Томскаго округа. Принимая такіе предѣлы, по нашему списку оказалось Самоѣдовъ 6,521 душа об. пола, т. е. 0,97% общаго населенія губерніи. Въ спискѣ они значатся подъ №№ 366—379, 391—395, 499—506, 515, 517, 519, 521, 525—531, 533—541, 543, 544, 547—549, 552—558, 560, 561, 571 - 573, 577, 595—629, 657—663, 681—685, 690 и 691.

Въ бытовомъ отношеніи Самоѣды, живущіе по р. Оби, отличаются довольно рѣзко отъ своихъ соплеменниковъ, обитающихъ по притокамъ Оби. Первые, сталкиваясь чаще съ русскими, приняли и ихъ бытъ, отличаясь отъ русскихъ только грубостью нравовъ, бѣдностью, лѣнью, тупоуміемъ и совершеннымъ отсутствіемъ стремленія къ умственному и хозяйственному улучшеніямъ. Вторые совершенно сходны съ сосѣдями своими Остяками, отличаясь отъ нихъ только тѣмъ, что русская цивилизація проникла между ними болѣе, чѣмъ между послѣдними. Обскіе Самоѣды живутъ въ избахъ, построенныхъ по образцу русскихъ, но отличающихся меньшимъ

размѣромъ, темпотою, холодомъ, неопрятностью и непрочностью, почему они и слывутъ у русскихъ подъ именемъ юртъ. Самоѣды же, живущіе по притокамъ Оби, хотя и начали уже обстраиваться домами, однакоже во время охоты и рыболовства до сихъ поръ имѣютъ временныя юрты; только жители по р. Тыму и верхнему теченію р. Кети постоянно живутъ въ юртахъ, нисколько не отличающихся отъ остяцкихъ, и совсѣмъ незнакомы съ русскими избами. Верхнее платье Самоѣдовъ, какъ у мужчинъ, такъ и у женщинъ, состоитъ изъ короткой, шерстью наружу, оленьей шубы, съ тѣмъ только различіемъ, что у мужчинъ она гладкая, а у женщинъ со складками назади. Однакоже, съ уменьшеніемъ дикаго оленя въ краѣ, Самоѣды стали мѣнять свой костюмъ на русскій, состоящій изъ суконнаго кафтана или зипуна. Мужчины на головѣ носятъ высокія и остроконечныя шапки, сдѣланныя изъ оленьяго мѣха, а женщины плоскія и закругленыя шапочки изъ бѣлки и горностая. Обувь также дѣлаютъ изъ оленьихъ шкуръ съ длинными голенищами, замѣняющими штаны. Главною пищею Самоѣдамъ служатъ рыба и мясо дикихъ звѣрей и птицъ, хлѣбная же въ маломъ употребленіи; мясо медвѣдя (у Самоѣдовъ—дѣдъ) употребляется неохотно, вслѣдствіе суевѣрія. Занятія Самоѣдовъ ограничиваются вообще рыболовствомъ, собираніемъ кедровыхъ орѣховъ и отчасти звѣроловствомъ, земледѣлія между ними не существуетъ, хотя русскіе занимаются имъ даже выше города Нарыма. По р. Оби Самоѣды разводятъ также и скотъ, но по причинѣ частыхъ падежей скотоводство незначительно; плодомъ русской цивилизаціи было только то, что по притокамъ Оби стали мѣстами при собакахъ держать и лошадей. Кромѣ того Обскіе Самоѣды занимаются извозничествомъ, ремеслами: кузнечнымъ, плотничнымъ, столярнымъ и другими.

Языкъ вообще всѣхъ Томскихъ Самоѣдовъ раздѣляется на нѣсколько нарѣчій и оттѣнковъ. Главнѣйшія изъ нихъ: нижнее отъ границъ Тобольской губерніи и до рѣки Кети, среднее по рр. Кети, Парабели, Чаю и ближайшей части р. Оби, наконецъ, верхнее по рѣкамъ Оби и Чулыму. Изъ нихъ болѣе чистымъ считается среднее, такъ какъ верхнее подверглось вліянію Татарскаго языка, а нижнее Остяцкаго. Хотя Самоѣды и считаются православными, но въ сущности, подобно Остякамъ, большая часть изъ нихъ тѣже язычники. Подобно Архангельскимъ и Тобольскимъ Самоѣдамъ Томскіе признаютъ высшее единое существо Нумъ или Номъ, которому подчинены Лохеты, доступные однимъ шаманамъ (жрецъ, врачъ и волхвъ); послѣдніе совершаютъ всѣ молевія. Кромѣ того каждый Самоѣдъ имѣетъ своего кумира, которому приноситъ разныя жертвы; идолъ этотъ, представляющій видъ куклы изъ мѣха бѣлки или горностая, держится особо въ чуланѣ или возится на особой нартѣ, по смерти же клієнта выбрасывается въ рѣку.

Изъ вышеизложеннаго очерка инородцевъ видно, что по нашему списку ихъ было:

	Томскій.	Барнаул.	Бійскій.	Каинск.	Кузнец.	Маріин.	**Всего.**
Остяковъ	1,090	—	—	—	—	—	1,090
Самоѣдовъ	6,521	—	—	—	—	—	6,521
Татаръ:							
Чулымскихъ	1,902	—	—	—	—	2,439	4,341
Барабинцевъ . . .	—	1,002	—	4,454	—	—	5,456
Томско-кузнецкихъ	4,284	103	—	—	14,872	—	19,259
Калмык. съ двоед.	—	—	22,698	—	—	—	22,698
Всего	13,797	1,105	22,698	4,454	14,872	2,439	59,365

Здѣсь мы не принимаемъ въ расчетъ другихъ національностей, какъ напримѣръ Мордву, Зырянъ и другихъ, такъ какъ они только пришельцы, но непервобытные обитатели, и не входятъ въ составъ инородцевъ. Изъ предыдущей таблицы видно, что въ 1-хъ наибольшее число инородцевъ находилось:

	Томскій.	Барнаул.	Бійскій.	Каинск.	Кузнецкій.	Маріинск.	Всего.
Остяковъ . . .	1,83%	—	—	—	—	—	1,83%
Самоѣдовъ . . .	10,98%	—	—	—	—	—	10,98%
Татаръ	10,42%	1,86%	—	7,50%	25,05%	4,11%	48,94%
Калмыковъ . .	—	—	38,24%	—	—	—	38,24%
Всего . . .	23,23%	1,86%	38,24%	7,50%	25,05%	4,11%	100

Во 2-хъ на 100 душъ об. пола относительно жителей округовъ приходилось инородцевъ:

Томскомъ	11,10	человѣкъ.
Барнаульскомъ	0,71	»
Бійскомъ	17,35	»
Каинскомъ	5,76	»
Кузнецкомъ	19,43	»
Маріинскомъ	4,88	»

Въ 3-хъ, на 100 душъ об. пола относительно общаго населенія губерніи было инородцевъ по округамъ:

Томскомъ	2,25	человѣкъ.
Барнаульскомъ	0,18	»
Бійскомъ	3,70	»
Каинскомъ	0,73	»
Кузнецкомъ	2,42	»
Маріинскомъ	0,39	»
Въ губерніи . . .	9,67	человѣкъ.

Изъ всего этого видно, что инородцы преимущественно находятся въ округахъ Бійскомъ, Кузнецкомъ и Томскомъ, наименѣе въ Барнаульскомъ. Сравнивая число инородцевъ, выведенное изъ списка по свѣдѣніямъ 1859 года съ числомъ инородцевъ 1866 года, о чемъ было говорено подробно въ статьѣ о сословіяхъ, мы видимъ, что оно увеличилось на 7,840 душъ об. пола, т. е. на 13,21%, или на каждый годъ (въ 8 лѣтъ, такъ какъ собираніе свѣдѣній относится собственно къ 1858 году) среднимъ числомъ было приращенія по 980 человѣкъ. По округамъ это приращеніе распредѣлялось такимъ образомъ:

	Въ 8-мъ лѣтъ.	Среднее въ одинъ годъ.
Томскій	+ 1,546 челов.	193 челов.
Барнаульскій	+ 284 »	35 »
Бійскій	+ 2,804 »	350 »
Каинскій	+ 123 »	15 »
Кузнецкій	+ 3,967 »	483 »
Маріинскій	— 884 »	110 »

Въ Маріинскомъ округѣ не только не было приращенія, напротивъ оказалось уменьшеніе на 884 человѣка.

Земледѣльческая, промышленная и торговая дѣятельность жителей губерніи. Разнообразіе мѣстности, почвы, климата и самаго этнографическаго состава населенія породило въ Томской губерніи довольно разнообразныя занятія и промыслы. Въ однихъ мѣстностяхъ ея преобладаетъ земледѣліе и вообще сельскія занятія, въ другихъ рыболовство и звѣроловство, въ третьихъ горная промышленность и ремесленность, у кочевниковъ развито скотоводство. Вообще условія, обезпечивающія благосостояніе жителей, по округамъ весьма различны. Округа Томскій (за исключеніемъ Нарымскаго края) и Маріинскій, пользуясь обиліемъ и плодородіемъ земель, близкимъ положеніемъ торговаго города Томска и золотыхъ промысловъ, судоходными рѣками Обью и Томью и бойкимъ Московскимъ трактомъ, имѣютъ наиболѣе выгодное передъ прочими положеніе. За этими округами слѣдуютъ Барнаульскій, потомъ Кузнецкій и Бійскій, гдѣ также на обширныхъ пространствахъ распространена плодородная почва и развиты горные промыслы; но здѣсь отдаленность отъ мѣстъ сбыта произведеній нѣсколько ограничиваетъ выгоды крестьянъ. Округъ Каинскій менѣе другихъ пользуется благопріятными условіями, отъ обилія болотъ, дурнаго климата и заразительныхъ болѣзней, какъ напримѣръ сибирской язвы; даже выгоды, получаемыя отъ Московскаго тракта, въ немъ годъ отъ года уменьшаются вслѣдствіе развитія судоходства и въ особенности пароходства по рѣкамъ западной Сибири. Наконецъ, Нарымскій край или Тогоурскій участокъ Томскаго уѣзда, при суровомъ климатѣ, безплодіи и малолюдствѣ, есть самая бѣдная часть Томской губерніи.

Хлѣбопашествомъ занимаются почти во всей губерніи, за исключеніемъ Нарымскаго края и горныхъ частей Бійскаго и Кузнецкаго округовъ; хлѣбопашество стало даже распространяться и между кочующими инородцами округовъ Бійскаго, Кузнецкаго, Маріинскаго и Каинскаго. Высшій предѣлъ, до котораго хлѣбопашество достигаетъ въ южномъ Алтаѣ, есть почти 4 тысячи футъ, а именно въ дер. *Фыкалкѣ* (№ 1439) хлѣбъ всегда дозрѣваетъ во время. Однакоже, такой высокій предѣлъ Алтайскаго хлѣбопашества зависитъ здѣсь исключительно отъ мѣстныхъ условій, а именно отъ того, что мѣстность эта защищена съ сѣвера высокимъ хребтомъ Холзуна и открыта теплымъ юго-западнымъ вѣтрамъ; на сѣверныхъ же склонахъ Алтайскихъ кряжей предѣлъ этотъ значительно ниже, какъ напримѣръ въ долинѣ р. Катуни при деревняхъ *Верхнемъ* и *Нижнемъ Уймонахъ* (№ 1314 и 1315) хлѣбъ иногда не дозрѣваетъ и гибнетъ отъ преждевременныхъ заморозковъ. Тоже должно сказать и о Нарымскомъ краѣ, имѣющемъ непостоянный, притомъ суровый климатъ и весьма неплодородную почву. Особеннымъ плодородіемъ отличается округъ Барнаульскій, за исключеніемъ Кулундинской степи, которая болѣе способна къ скотоводству отъ сланцеватыхъ травъ, чѣмъ къ хлѣбопашеству, степная часть Бійскаго, юго-восточная часть Томскаго, южная Маріинскаго и сѣверо-западная Кузнецкаго; въ Каинскомъ же округѣ плодородныя мѣста находятся только около Московскаго тракта и въ окрестностяхъ озера Чаны. Вообще говоря, хлѣбопашество въ Томской губерніи на столько развито, что не только удовлетворяетъ мѣстнымъ нуждамъ, но даже нуждамъ сосѣднихъ губерній. По обширности площади губерніи пропорція пахатныхъ земель въ ней невелика, а именно 669 тысячъ десятинъ, что составляетъ только до 0,88% всей площади; впрочемъ, въ пахатныхъ земляхъ нѣтъ недостатка. Хлѣбопашество терпитъ здѣсь много и отъ неусовершенствованнаго способа обработки, и отъ привлеченія большаго числа рабочаго населенія къ другимъ болѣе выгоднымъ промысламъ, какъ напримѣръ работамъ на золотыхъ промыслахъ и горныхъ заводахъ. Лучшее хлѣбопашество замѣчается между переселенцами изъ

*

Европейской Россіи. Правительству приходится прибѣгать къ разнымъ поощрительнымъ мѣрамъ для большаго распространенія хлѣбопашества между жителями, какъ напримѣръ выдачѣ хлѣба изъ магазиновъ крестьянамъ, желающимъ распространить свои запашки. Въ Барнаульскомъ и Бійскомъ округахъ хлѣбопашество страдаетъ отъ саранчи или, по мѣстному названію, отъ кобылки. По отчету губернатора за 1865 годъ пахатныя поля распредѣлялись по округамъ слѣдующимъ образомъ:

Томскій	159,000	десятинъ.
Барнаульскій	132,000	»
Бійскій	144,000	»
Каинскій.	74,000	»
Кузнецкій	93,000	»
Маріинскій	67,000	»

Такимъ образомъ, принимая населеніе губерніи 1866 года, на каждую душу муж. пола приходится пахатной земли по 1,92 десятины въ Томскомъ округѣ, 1,71 Барнаульскомъ, 1,64 Бійскомъ, 1,58 Каинскомъ, 1,86 Кузнецкомъ и 2,03 десятины въ Маріинскомъ; въ цѣлой же губерніи приходится на душу муж. пола по 1,73 десятины. Слѣдовательно, хлѣбопашество болѣе развито въ сѣверо восточной части губерніи и менѣе въ юго-западной. При этомъ еще должно замѣтить, что въ округахъ Томскомъ, Кузнецкомъ и Маріинскомъ значительная часть населенія совсѣмъ не занимается хлѣбопашествомъ.

Что у кочевыхъ инородцевъ хлѣбопашество постепенно развивается, можно видѣть изъ слѣдующихъ данныхъ; въ Бійскомъ округѣ въ 1857 году подъ пашнями было у кочевниковъ 144 десятины, а въ 1866 году 335, т. е. увеличилось болѣе чѣмъ вдвое; въ Кузнецкомъ въ 1857 году подъ пашнями было 721 десятина, въ 1866 году 1,231, т. е. почти удвоилось; въ Каинскомъ было въ 1861 году 716 десятинъ, въ 1866 году 817 десят.; въ Маріинскомъ же замѣтно уменьшеніе, здѣсь въ 1861 году было 140 десятинъ пашень, а въ 1866 году только 98.

При обиліи плодородныхъ земель наименьшая часть селеній имѣетъ ограниченное количество земель по надѣлу, по большей же части всякій пашетъ, гдѣ ему вздумается, не стѣсняясь отдаленностью пахатнаго участка, отстоящаго иногда отъ селенія верстъ на 20—30. Искусственное удобреніе земли неизвѣстно крестьянамъ въ Томской г-іи, за исключеніемъ Кетской и Парабельской волостей Нарымскаго края, гдѣ по иловатой и песчаной почвѣ хлѣбъ безъ удобренія не родится. Въ прочихъ же мѣстахъ система хлѣбопашества переложная, т. е. участокъ земли до тѣхъ поръ обрабатывается, пока не истощится, а потомъ поступаетъ въ залежь. На этомъ основаніи приведенный выше расчетъ о количествѣ пахатныхъ земель даетъ только понятіе о количествѣ дѣйствительно засѣянныхъ хлѣбомъ десятинъ, а не о количествѣ годныхъ къ хлѣбопашеству. При вспахиваніи земли употребляютъ обыкновенную соху, небольшой двуколесный плугъ (оралка) и борону съ желѣзными или деревянными палками. Въ сѣверной части губерніи пахатный пластъ рѣдко поднимаютъ болѣе чѣмъ на $1^1/_2$ вершка, въ южной же глубже. Уборка хлѣба производится преимущественно какъ у русскихъ, т. е. серпами, косами и молотьбою; инородцы же или выдергиваютъ колосъ съ корнемъ или только срѣзываютъ его, а зерно выбиваютъ лошадьми. Вообще, инородцы мало употребляютъ хлѣбной пищи; на сѣверѣ преобладаетъ рыбная, на югѣ же мясная.

Изъ хлѣбовъ сѣютъ преимущественно рожь ярицу и ячмень, менѣе горохъ, просо и гречиху. Въ сѣверной части губерніи преобладаютъ озимые хлѣба, въ южной яровые. По 8-милѣтней сложности (1857—61 и 64—66 годовъ) средній годовой посѣвъ и урожай въ губерніи и округахъ былъ слѣдующій:

	Посѣяно: четвертей.		Собрано: четвертей.		Урожай: самъ-	
	Озимаго.	Яроваго.	Озимаго.	Яроваго.	Озим.	Яров.
Томскій . . .	50,000	130,000	250,000	677,000	5	$5^{1}/_{7}$
Барнаульскій. .	31,000	150,000	122,000	573,000	4	$5^{1}/_{5}$
Бійскій . . .	26,000	130,000	81,000	480,000	5	$3^{9}/_{13}$
Каинскій . . .	15,000	104,000	55,000	405,000	$3^{2}/_{3}$	$3^{9}/_{10}$
Кузнецкій . .	22,000	87,000	81,000	309,000	$3^{8}/_{11}$	$3^{6}/_{11}$
Марінскій . .	14,000	52,000	75,000	249,000	$5^{5}/_{14}$	$4^{4}/_{5}$
Въ губерніи. .	158,000	653,000	664,000	2,693,000	$4^{1}/_{5}$	$4^{1}/_{10}$

Такимъ образомъ, наибольшимъ урожаемъ отличаются округа Томскій, Марінскій и Барнаульскій; несравненно бѣднѣе урожаемъ округа Бійскій, Каинскій и Кузнецкій; въ цѣлой же губерніи озимаго родится самъ-$4^{1}/_{5}$, а яроваго $4^{1}/_{10}$. Принимая населеніе 1866 года и исключивъ изъ него инородцевъ, которые, какъ мы сказали выше, мало занимаются хлѣбопашествомъ и мало употребляютъ хлѣбной пищи, мы получимъ, что на каждую душу об. пола приходится:

	Жителей об. пола.	Четвертей на 1 д. об. п.
Томскій	144,000	5,74
Барнаульскій	171,000	4,06
Бійскій	149,000	3,76
Каинскій	90,000	5,11
Кузнецкій	83,000	4,70
Марінскій	59,000	5,49
Въ губерніи . . .	696,000	4,82

Разсматривая это отношеніе хлѣба къ числу жителей, легко замѣтить, что наибольшее количество хлѣба производится въ округахъ Томскомъ, Марінскомъ и Каинскомъ, несравненно меньшее въ Кузнецкомъ, Барнаульскомъ и Бійскомъ. Усиленное хлѣбопашество, превосходящее потребность населенія въ первыхъ трехъ округахъ, зависитъ отъ выгодности сбыта хлѣба на почтовомъ Московскомъ трактѣ, въ довольно многолюдный городъ Томскъ и на золотые промыслы Марінскаго и Кузнецкаго округовъ, а отчасти (въ Каинскомъ округѣ) сосѣднимъ кочевымъ Киргизамъ. Излишекъ хлѣба изъ сѣверной части губерніи идетъ, кромѣ мѣстныхъ золотыхъ промысловъ, на которыхъ работаетъ болѣе 3,000 человѣкъ, также и на золотые промысла Енисейской губерніи и въ смежную сѣверную часть Тобольской губерніи, а изъ южной на горные заводы и рудники Барнаульскаго и Бійскаго округовъ, отчасти же вывозится въ Семипалатинскую область и землю Сибирскихъ Киргизовъ. Кромѣ того хлѣбъ поступаетъ въ значительномъ количествѣ на мѣстные винокуренные заводы (см. о фабрикахъ и заводахъ). Мы выписываемъ здѣсь

среднія *торговыя цѣны* на хлѣбъ, взятыя изъ послѣдняго 3-хъ-лѣтія 1864—66 год. по каждому округу и въ разныя времена года:

ОКРУГА.	Названіе хлѣбовъ.	За четверть. Зима.	Весна.	Лѣто.	Осень.	Средн. годовая.
Томскій	Рожъ . . .	2 р. 47 к.	2 р. 87 к.	2 р. 91 к.	3 р. 20 к.	2 р. 83 к.
	Пшеница . .	4 » 27 »	4 » 55 »	4 » 32 »	4 » 40 »	4 » 38 »
	Овесъ . . .	2 » — »	2 » 09 »	1 » 60 »	1 » 41 »	1 » 77 »
	Горохъ . . .	2 » 80 »	3 » 20 »	4 » 40 »	7 » 20 »	4 » 40 »
Барнаульскій	Рожъ . . .	2 » 46 »	2 » 67 »	2 » 53 »	2 » 73 »	2 » 60 »
	Пшеница . .	2 » 80 »	2 » 93 »	3 » 27 »	3 » 33 »	3 » 08 »
	Овесъ . . .	1 » 70 »	2 » 12 »	2 » 15 »	2 » 40 »	2 » 09 »
	Горохъ . . .	3 » 20 »	4 » — »	4 » — »	4 » 80 »	4 » — »
	Ячмень . . .	2 » 50 »	3 » 30 »	3 » 30 »	4 » 10 »	3 » 30 »
	Просо . . .	4 » 20 »	5 » — »	5 » — »	5 » 80 »	5 » — »
	Греча . . .	4 » 90 »	5 » 70 »	5 » 70 »	6 » 50 »	5 » 57 »
	Крупа ячная .	3 » 30 »	3 » 70 »	4 » 20 »	5 » — »	4 » 05 »
Бійскій	Рожъ . . .	3 » 15 »	3 » 60 »	3 » 17 »	3 » 63 »	3 » 39 »
	Пшеница . .	5 » 61 »	5 » 68 »	5 » 51 »	5 » 71 »	5 » 63 »
	Овесъ . . .	2 » — »	2 » — »	2 » 03 »	2 » 05 »	2 » 02 »
	Горохъ . . .	4 » 27 »	4 » 66 »	4 » 66 »	4 » 46 »	4 » 59 »
	Ячмень . . .	1 » 93 »	1 » 86 »	1 » 94 »	2 » 92 »	2 » 16 »
	Просо . . .	4 » 70 »	4 » 83 »	4 » 83 »	4 » 83 »	4 » 80 »
	Греча . . .	3 » 11 »	3 » 31 »	3 » 21 »	3 » 37 »	3 » 25 »
Каинскій	Рожъ . . .	3 » 31 »	3 » 35 »	3 » 34 »	2 » 96 »	3 » 14 »
	Пшеница . .	4 » 28 »	4 » 79 »	4 » 36 »	4 » 13 »	4 » 39 »
	Овесъ . . .	1 » 42 »	1 » 47 »	1 » 39 »	1 » 42 »	1 » 42 »
	Горохъ . . .	2 » 29 »	2 » 29 »	2 » 55 »	2 » 45 »	2 » 55 »
	Ячмень . . .	2 » 29 »	2 » 97 »	2 » 49 »	2 » 34 »	2 » 52 »
	Просо . . .	5 » 17 »	6 » 03 »	5 » 32 »	5 » 23 »	5 » 44 »
	Греча . . .	4 » 33 »	5 » 47 »	4 » 83 »	4 » 32 »	4 » 74 »
Кузнецкій	Рожъ . . .	2 » 09 »	1 » 91 »	2 » 08 »	2 » 09 »	2 » 04 »
	Пшеница . .	3 » 92 »	3 » 81 »	4 » 19 »	4 » 09 »	4 » — »
	Овесъ . . .	1 » 06 »	1 » 02 »	1 » 16 »	1 » 19 »	1 » 11 »
	Горохъ . . .	2 » 97 »	3 » 11 »	3 » 31 »	3 » 21 »	3 » 15 »
	Ячмень . . .	1 » 98 »	2 » 16 »	2 » 24 »	2 » 06 »	2 » 11 »
	Крупа ячная .	4 » 35 »	4 » 25 »	4 » 25 »	4 » 25 »	4 » 27 »
Маріинскій	Рожъ . . .	2 » 96 »	2 » 77 »	2 » 61 »	3 » 18 »	2 » 88 »
	Пшеница . .	3 » 68 »	3 » 81 »	3 » 88 »	3 » 69 »	3 » 77 »
	Овесъ . . .	1 » 60 »	1 » 64 »	1 » 83 »	1 » 67 »	1 » 68 »
	Горохъ . . .	6 » 35 »	6 » 30 »	6 » 40 »	6 » 52 »	6 » 39 »
	Ячмень . . .	2 » 32 »	2 » 50 »	2 » 47 »	2 » 32 »	2 » 40 »
	Просо . . .	3 » 25 »	3 » 10 »	3 » 30 »	3 » 33 »	3 » 25 »
	Греча . . .	5 » 90 »	5 » 40 »	5 » 43 »	5 » 35 »	5 » 52 »

Изъ этой таблицы видно, что средняя цѣна по цѣлой губерніи будетъ: ржи 2 р. 83 к., пшеницы 4 р. 21 к., овса 1 р. 68 к., гороха 4 р. 18 к., ячменя 2 р. 50 к., проса 1 р. 62 к., гречи 4 р. 77 к. Особенною дешевизною почти на всѣ роды хлѣба отличается округъ Куз-

нецкій, который по своему положенію можетъ сбывать свой излишекъ внутри округа, и только въ послѣдніе годы сбывалъ хлѣбъ въ Томскъ. Бійскій же округъ, напротивъ, имѣетъ на все высокія цѣны, что опять объясняется большимъ требованіемъ хлѣба для рабочихъ горныхъ заводовъ и рудниковъ.

Посѣвъ *картофеля* хотя и распространенъ съ давняго времени, однако имъ пренебрегаютъ еще во многихъ мѣстахъ, особенно же единовѣрцы и раскольники. Въ 8-ми-лѣтіе 1857—61 и 64—66 годовъ среднимъ числомъ ежегодно сѣялось картофеля до 103 тыс. четвертей, собиралось до 488 тыс., слѣдовательно урожай его былъ самъ-4⅘, а на каждую душу об. п. приходилось по ⁷/₁₀ четверти; продажная цѣна ему отъ 1 р. 50 к. (въ Кузнецкомъ округѣ) и до 4 руб. (въ Барнаульскомъ), смотря по времени года.

Ленъ и *пенька* съ промышленною цѣлію разводятся исключительно крестьянами въ Алтайскомъ горномъ округѣ, гдѣ пенька идетъ на казенныя канатныя фабрики, также скупается для дѣланія рыболовныхъ снастей, а ленъ употребляется частію на мѣстныя нужды, частію же отправляется на продажу въ Тобольскую губернію. Полагаютъ, что льна и пеньки поступаетъ на продажу изъ горнаго округа до 75 тысячъ пудовъ.

Вообще о хлѣбопашествѣ въ Томской губерніи должно замѣтить, что крестьяне-сибиряки имъ занимаются не особенно охотно, такъ какъ оно не приноситъ тѣхъ выгодъ, какія получаются ими отъ другихъ заработковъ, какъ напр. на золотыхъ промыслахъ, куда стекается много рабочихъ рукъ не только бездомныхъ поселенцевъ, но и зажиточныхъ крестьянъ, имѣющихъ въ виду хорошую плату, готовое содержаніе и въ случаѣ болѣзни больницу.

Огородничествомъ занимаются хотя и повсемѣстно за исключеніемъ инородцевъ, но въ размѣрахъ, удовлетворяющихъ собственныя потребности; только около городовъ огородничество составляетъ особый промыселъ нѣкоторыхъ жителей. Разводятъ преимущественно капусту и огурцы, менѣе рѣдьку, рѣпу, морковь и другія овощи. Въ южной части Барнаульскаго и Бійскаго округовъ созрѣваютъ на воздухѣ дыни и арбузы. Въ Бійскомъ и Кузнецкомъ округахъ сборъ дикорастущаго хмѣля доставляетъ довольно значительныя выгоды мѣстнымъ жителямъ.

Садоводство, хотя и могло бы развиться въ южной части губерніи, остается однакоже до сихъ поръ въ пренебреженіи, а въ сѣверной части губерніи и на Алтайскихъ горахъ никакое садоводство и не можетъ существовать. Разведеніемъ *табака* занимаются только въ гор. Бійскѣ; его здѣсь продается ежегодно отъ 3 до 5½ тысячъ пудовъ; кромѣ того въ Барнаульскомъ округѣ существуетъ небольшая табачная плантація при табачной фабрикѣ. Качествами мѣстный табакъ стоитъ ниже привозимаго изъ внутреннихъ губерній Россіи; однакоже, произрастаніе его служитъ доказательствомъ, что по климатическимъ условіямъ табаководство въ Томской губерніи можетъ современемъ сдѣлаться прибыльною отраслью сельскаго хозяйства, тѣмъ болѣе, что выгодный и вѣрный сбытъ его всегда обезпеченъ и привычкою къ куренію, и благосостояніемъ жителей. Цѣна табаку за пудъ отъ 50 к. до 1 р. 25 к.

Послѣ земледѣлія *скотоводство* составляетъ одну изъ важнѣйшихъ отраслей сельскаго хозяйства. Къ развитію его особенно служатъ обиліе луговъ и пастбищъ, большое требованіе мяса на горные заводы, рудники и золотые промыслы, наконецъ, довольно выгодныя цѣны на кожи и сало. Оно процвѣтаетъ въ округахъ Барнаульскомъ, и особенно Кулундинской степи, обильной солончаками и разными травами, отъ которыхъ скотъ тучнѣетъ, Бійскомъ

Кузнецкомъ, южныхъ частяхъ Томскаго и Каинскаго. Въ Тогоурскомъ отдѣленіи Томскаго округа и въ сѣверной части Маріинскаго инородцы скотоводствомъ занимаются мало, такъ что есть семейства, которыя совсѣмъ не имѣютъ скота. Чтобы судить о числѣ скота, разводимаго въ губерніи, мы приводимъ данныя за 8 лѣтъ (1857—61 и 1861—64 годы):

	Тысячъ головъ.				
	Лошадей.	Рогатаго скота.	Овецъ.	Свиней.	Итого.
1857 году	522	506	526	172	1726
1858 »	596	519	509	170	1794
1859 »	618	555	555	153	1881
1860 »	622	585	575	157	1939
1861 »	589	422	521	145	1677
1864 »	610	446	504	209	1769
1865 »	639	500	557	184	188
1866 »	671	544	606	185	2006
Среднее	608	510	544	172	1834

Безъ сомнѣнія, цифры эти не могутъ имѣть притязанія на большую точность, но онѣ достаточно указываютъ на постепенное развитіе скотоводства, умѣряемое однакоже, какъ напр. въ 1861 году, сильными падежами скота отъ заразительныхъ болѣзней, напримѣръ чумы, сибирской язвы и др., отъ гололедицъ, а также отъ дурнаго ухода за скотомъ. Многіе скотоводы, какъ напримѣръ Калмыки, почти не запасаются кормомъ на зиму, а пускаютъ его на подножный кормъ; наконецъ, и осѣдлое, русское населеніе мало заботится объ устройствѣ теплыхъ и удобныхъ помѣщеній для скота на зиму. Скотъ отдыхаетъ и тучнѣетъ весною и лѣтомъ, большую же часть осени и почти всю зиму онъ ходитъ полу-живымъ и отъ холода и отъ голода. По однимъ оффиціальнымъ свѣдѣніямъ въ 7-лѣтіе 1860 — 66 годовъ пало разнаго скота отъ эпидемическихъ болѣзней 177,145 головъ, т. е. среднимъ числомъ въ годъ по 25,306 головъ, а сколько павшаго скота не приведено въ извѣстность? Эти оффиціальные падежи распредѣлялись въ 7-ми-лѣтіе слѣдующимъ образомъ:

1860 года	20,697 головъ.	1864 года	7,878 головъ.
1861 »	85,000 »	1865 »	8,530 »
1862 »	40,000 »	1866 »	808 »
1863 »	14,232 »	Итого	177,145 головъ.

Конечно, падежи 1860—62 годовъ, составляющіе 82% всѣхъ падежей, въ приведенныхъ годахъ должны были поколебать благосостояніе жителей. При благополучныхъ послѣднихъ годахъ скотоводство, конечно, снова развивается.

Мы выше уже сказали, что скотоводство по округамъ стоитъ не въ одинаковой степени развитія. Для болѣе подробнаго обзора мы представляемъ среднее число скота въ тоже 8-лѣтіе по округамъ, и потомъ посмотримъ, сколько приходится скота на семейство.

	Тысячъ головъ.				
	Лошадей.	Рогатаго скота.	Овецъ.	Свиней.	Всего.
Томскій	108	91	86	28	313
Барнаульскій . . .	160	128	132	21	441
Бійскій	155	128	118	46	447
Каинскій.	68	82	100	18	268
Кузнецкій	78	55	76	42	251
Маріинскій	39	26	32	17	114
По губерніи.	608	510	544	172	1834

Принявъ населеніе 1866 года, т. е. 764,677 душъ об. п., вычтя отсюда дворянъ, чиновниковъ, регулярныя войска и иностранцевъ и положивъ затѣмъ по 5 душъ об. п. на семейство, мы получимъ число скота на каждое семейство:

	На каждую семью.				
	Лошадей.	Рогат. скота.	Овецъ.	Свиней.	Всего.
Томскій	3,5	2,9	2,8	0,9	10,1
Барнаульскій	4,7	3,8	3,9	0,6	13,0
Бійскій	4,5	3,7	3,4	1,3	12,8
Каинскій	3,6	4,4	5,4	1,0	14,4
Кузнецкій	3,9	2,7	3,8	2,0	12,4
Маріинскій	3,2	2,1	2,6	1,4	9,3
Во всей губерніи . . .	4,0	3,4	3,6	1,2	12,3

Изъ этой таблицы видно, что округа Каинскій, Барнаульскій, Бійскій и Кузнецкій, какъ отличающіеся богатствомъ пастбищъ, занимаютъ первое мѣсто по числу головъ скота. Что же касается до разныхъ родовъ скота, то оказывается, что лошади разводятся преимущественно въ округахъ Барнаульскомъ и Бійскомъ, гдѣ особенно развита перевозка тяжестей, какъ-то: соли, руды, угля, разнаго камня и другихъ матеріаловъ, нужныхъ для горныхъ заводовъ. Наибольшее количество крупнаго рогатаго скота находится въ округахъ Каинскомъ, Барнаульскомъ и Бійскомъ, овецъ въ Каинскомъ, свиней же въ Кузнецкомъ, Маріинскомъ и Бійскомъ.

Какъ скотъ, такъ и лошади вообще простой мѣстной породы, и объ улучшеніи ея, кажется, мало заботятся. Единственное исключеніе составляетъ устроенный съ 1865 года въ гор. Барнаулѣ рысистый заводъ мироваго посредника Давидовича-Нащинскаго, въ коемъ находятся 4 жеребца, присланные отъ вѣдомства Государственнаго Коннозаводства для случки съ кобылами окрестныхъ деревень. Лошадей разводятъ преимущественно передъ другимъ скотомъ только потому, что въ губерніи особенно развитъ извозъ. Крупный рогатый скотъ предназначается собственно на убой, т. е. для полученія мяса, кожъ, сала и масла, которыя скупаются торговцами по деревнямъ на базарахъ и ярмаркахъ, послѣ чего кожи, сало и масло отсылаются на Ишимскую и Пробитскую ярмарки, а мясо идетъ на заводы, рудники и золотые промыслы. Въ Барнаульскомъ и Бійскомъ округахъ держатъ овецъ киргизской породы съ курдюками; шерсть ихъ по грубости, впрочемъ, мало пригодна, но за то онѣ имѣютъ много сала. Цѣны на животные продукты въ 1866 году существовали слѣдующія: мясо пудъ отъ 70 коп. до 2 р. 80 к., сало пудъ отъ 1 р. 50 к. до 4 р. 50 к., масло коровье пудъ отъ 4 р. и до 8 р. Цѣны, конечно, зависятъ и отъ времени года, и отъ качества товара; особенно высоки цѣны на мясо въ Маріинскомъ округѣ и даже въ Барнаульскомъ.

Пчеловодствомъ жители губерніи занимаются повсемѣстно, за исключеніемъ только сѣверныхъ частей округовъ Маріинскаго, Каинскаго и всего Тогоурскаго отдѣленія (Нарымскаго края). Но особенно процвѣтаетъ пчеловодство въ округахъ Кузнецкомъ, Томскомъ и Бійскомъ. Пчеловодство много терпитъ отъ неумѣнія пчеловодовъ приноровиться къ сибирскому климату и уходу за пчелой; много пчелъ также погибаетъ и отъ медвѣдей. Между тѣмъ пчеловодство здѣсь, по приволью въ травахъ, можетъ имѣть въ будущемъ успѣшное развитіе. Впрочемъ,

должно вспомнить, что пчелы въ губерніи водворены только во второй половинѣ XVIII столѣтія; слѣдовательно, пчеловодство существуетъ не болѣе 100 лѣтъ. Несмотря на такой короткій періодъ, пчеловодство стоитъ на болѣе высшей степени, чѣмъ въ нѣкоторыхъ губерніяхъ Европейской Россіи, отпускавшихъ медъ и воскъ нѣсколько столѣтій тому назадъ. Чтобы судить хотя приблизительно о развитіи въ губерніи пчеловодства, мы представляемъ данныя за 1860 и 1864 годы. Въ эти годы число ульевъ по округамъ было:

	1860 годъ.	1864 годъ.
Томскій	54,200 ульевъ.	109,100 ульевъ.
Барнаульскій . . .	40,500 »	20,300 »
Бійскій	158,000 »	147,300 »
Каинскій.	67 »	160 »
Кузнецкій	80,900 »	73,700 »
Маріинскій	14,700 »	17,100 »
Итого.	348,367 ульевъ.	367,660 ульевъ.

Цифры эти относятся только до пасѣчнаго пчеловодства; но въ округахъ Кузнецкомъ, Бійскомъ и отчасти Барнаульскомъ распространено еще пчеловодство бортевое, т. е. собираніе меда въ лѣсахъ отъ одичалыхъ пчелъ. Бортевымъ пчеловодствомъ занимаются съ большою выгодою Калмыки и Черневые Татары Бійскаго и Кузнецкаго округовъ. Дурной уходъ за пчелами и суровый климатъ много губитъ пчелъ; такъ въ 1864 году погибло 91,900 ульевъ, въ 1865 г. до 25,000, въ 1866 году въ однихъ округахъ Бійскомъ и Маріинскомъ до 26,000. Въ 1866 году цѣна на медъ стояла отъ 4 р. до 4 р. 50 к. за пудъ, а на воскъ отъ 19 р. до 20 р. 50 к. Принимая среднимъ числомъ ульевъ въ губерніи 360,000 и сборъ съ каждыхъ 100 ульевъ по 20 пудовъ меда и по 2 пуда воска, то по средней цѣнѣ меда 4 р. 25 к. и воска 20 р., промышленность эта даетъ дохода по крайней мѣрѣ 504,000 руб. (меда 72,000 пуд. на 360,000 р., воска 7,200 п. на 144,000 р.). Воскъ и медъ частію расходятся въ Томской губерніи, но болѣе отсылаются въ Европейскую Россію.

Рыбные промыслы составляютъ главную спеціальность инородцевъ Нарымскаго края и обитателей сѣверныхъ частей Томскаго и Маріинскаго округовъ, т. е. живущихъ по рр. Оби, Кети, Тыму, Васюгану, Парабели, Чаю, Чапркѣ и Чулыму: также промыселъ этотъ распространенъ и въ Каинскомъ округѣ по рр. Оми, Тартасу, Ичѣ, Тарѣ, Канѣ и особенно же по озерамъ Чаны и Сартлану. Въ этихъ мѣстахъ рыболовство производится круглый годъ; въ остальной части губерніи также занимаются рыболовствомъ по большимъ рѣкамъ, какъ напр. Оби, Томи и др., но только въ свободное время отъ хлѣбопашества и не столько съ промышленною цѣлію, сколько для собственныхъ своихъ потребностей. Несмотря на давность существованія этаго промысла, онъ находится далеко не въ совершенномъ видѣ. Неумѣніе солить, коптить и приготовлять въ прокъ рыбу имѣетъ послѣдствіемъ то, что значительная часть улова потребляется самими производителями, и только часть отсылается въ замороженномъ видѣ на золотые пріиски своей и Енисейской губерніи. Остяки преимущественно вялятъ рыбу на солнцѣ и прокапчиваютъ ее слегка на огнѣ, сами же употребляютъ въ пищу и въ сыромъ видѣ. Сколько и на какую сумму вылавливается рыбы неизвѣстно, но достаточно сказать, что одинъ Нарымскій край употребляетъ на солку рыбы до 30,000 пудовъ соли. Главныя рыбныя ловли

принадлежатъ русскимъ промышленникамъ; инородцы же по бѣдности и нерасторопности производятъ ловлю въ малыхъ размѣрахъ, а бѣдные нанимаются къ богатымъ русскимъ промышленникамъ. Весною здѣсь обыкновенно солятъ или сушатъ язей, которые по вскрытіи р. Оби отправляются водою въ Томскъ; въ іюнѣ и іюлѣ мѣсяцахъ производится покупка и засолъ стерлядей въ бочкахъ; къ нимъ въ октябрѣ и ноябрѣ мѣсяцахъ прикупаютъ разную свѣжую рыбу въ замороженномъ видѣ: карасей, щукъ, окуней, стерлядей и осетрину. Все это увозится сухопутно въ Томскъ, вмѣстѣ съ кедровыми орѣхами и брусникою. Средніе цѣны, существовавшіе на рыбу въ 1864 году въ городахъ Томскѣ и Нарымѣ, были слѣдующіе:

		Томскъ зимою.	Нарымъ осенью.
Нельма свѣжая	пуд.	7 р. — к.	4 р. 75 к.
» соленая	»	3 » 75 »	1 » 75 »
Осетрина свѣжая	»	4 » 25 »	3 » 25 »
» соленая.	»	3 » 75 »	1 » 75 »
Стерлядь свѣжая	»	4 » 25 »	1 » 90 »
» соленая	»	3 » 15 »	— » 85 »
Щучина свѣжая	»	1 » 20 »	— » 70 »
» соленая	»	— » 90 »	— » 45 »
Муксуны свѣжіе.	штук.	— » 50 »	— » 23 »
» соленые.	»	— » 32 »	— » 19 »
Сырки свѣжіе.	пара	— » 13 »	— » 3½ »
» соленые	»	— » 11 »	— » 3 »

Телецкое озеро, отличающееся хорошими сельдями, до сихъ поръ остается безъ промышленниковъ (см. озера).

Звѣриные промыслы, столь развитые въ прежнее время въ предѣлахъ губерніи, съ каждымъ годомъ упадаютъ. Причины къ тому заключаются въ увеличеніи населенія, уменьшеніи лѣсовъ, а еще болѣе несвоевременности охоты звѣропромышленниковъ, уничтожающей звѣрей. Промыслами этими занимаются инородцы Томскаго, Маріинскаго, Кузнецкаго и Бійскаго округовъ, которые обязаны доставлять ясакъ (подать) въ Кабинетъ Его Императорскаго Величества разною рухлядью, т. е. мѣхами соболей, горностаевъ, бѣлокъ, колонковъ и другихъ. Только этою мѣрою и поддерживается нѣсколько звѣроловство въ краѣ, иначе бы на него обращали менѣе вниманія. Обычай вносить ясакъ рухлядью даже стѣсняетъ Остяковъ, такъ какъ эта мѣра преграждаетъ имъ возможность обратиться къ другимъ промысламъ, а между тѣмъ уменьшеніе звѣрей, и отъ того плохой уловъ ихъ, крайне затрудняетъ Остяковъ, вынуждая ихъ нерѣдко для сдачи въ ясакъ покупать звѣриныя шкуры за высокія цѣны. Между тѣмъ только часть ясака высылается къ Кабинетъ Его Величества, а остальная поступаетъ въ продажу на Ирбитскую и Нижегородскую ярмарки. Вслѣдствіе сего Томскіе губернаторы уже нѣсколько разъ предлагали замѣнить ясакъ денежнымъ сборомъ, что способствовало бы улучшенію быта инородцевъ и едвали уменьшило бы доходы Кабинета. Ясакъ состоитъ изъ взноса 689 шт. соболей, 361 шт. лисицъ, 9,800 шт. бѣлокъ, 1,756 шт. колонковъ, на 114 руб. маральихъ и сохатыхъ кожъ и деньгами 7,011 руб. Звѣриный промыселъ лучше всего удержался между инородцами Бійскаго округа, которые обращаютъ особенное вниманіе на сбереженіе соболя; у нихъ поставлено строгимъ пра-

*

виломъ не бить соболя и бѣлки въ февралѣ и мартѣ мѣсяцахъ, потому что въ это время каждая самка приноситъ отъ 6 и до 7 дѣтенышей. Звѣря ловятъ особаго устройства ловушками собственнаго изобрѣтенія или бьютъ изъ винтовокъ и турокъ (ружье большаго калибра). Мы не имѣемъ къ сожалѣнію свѣдѣній за продолжительный періодъ времени о количествѣ добываемаго въ губерніи пушнаго звѣря; въ 1849 году по одному Алтайскому горному округу добывалось: соболей 300—400 штукъ, лисицъ сиводушекъ 500—600, бѣлки до 60,000, медвѣдей до 50, волковъ до 700, горностаевъ до 8,000, зайцевъ до 50,000, россомахъ до 50, выдръ до 20, хорьковъ до 15,000, колонковъ до 3,000, барсуковъ до 1,000 (см. Гагемейстеръ, прилож. XII). Въ 1857 году частными торговцами отъ инородцевъ Каинскаго округа было вывезено: лисицъ 14, выдръ 1, россомахъ 2, волковъ 24, медвѣдей 2, бѣлокъ 320, горностаевъ 1,370, бурундуковъ 40, колонковъ 85, зайцевъ 1,610, барсуковъ 25, хорьковъ 100 и сохатыхъ 5. Въ 1864 г. торговцы въ Нарымскомъ краѣ пріобрѣтали пушнаго товара слѣдующее количество и по слѣдующимъ цѣнамъ:

Соболей	80	штукъ	по	4	р.	25	к.	средней цѣны штуки.
Лисицъ сиводушекъ	45	»	»	8	»	—	»	» » »
» бѣлодушекъ	90	»	»	3	»	50	»	» » »
Бѣлки	155,000	»	»	—	»	8	»	» » »
Колонковъ	1,000	»	»	—	»	80	»	» » »
Горностаевъ	1,500	»	»	—	»	27	»	» » »
Медвѣдей	40	»	»	5	»	50	»	» » »
Россомахъ	30	»	»	2	»	25	»	» » »
Выдръ	25	»	»	7	»	50	»	» » »
Лосей	300	»	»	3	»	75	»	» » »
Оленей	150	»	»	—	»	75	»	» » »
Бѣличьихъ хвост. .	26 пудов.		по	20	»	—	»	средней цѣны за пудъ.

Собираніемъ кедровыхъ орѣховъ занимаются инородцы сѣверныхъ частей Томскаго и Маріинскаго округовъ, а также Кузнецкаго и Бійскаго. И этотъ выгодный промыселъ много терпитъ отъ невѣжества жителей, которые рубятъ кедры не только на постройки домовъ, но просто иногда для того, чтобы безъ труда достать плодъ. Такія дѣйствія инородцевъ и крестьянъ вызвали даже правительственныя мѣры къ прекращенію зла. Обильные урожаи кедровыхъ орѣховъ въ Нарымскомъ краѣ бываютъ періодическіе, обыкновенно черезъ 5 и 6 лѣтъ; послѣ сильнаго урожая плодъ на деревѣ появляется не ближе какъ черезъ одинъ или два года; самымъ сильнымъ урожаемъ считается, когда на одной вѣткѣ выростаетъ по 4—6 шишекъ, а малымъ—по одной или по двѣ и притомъ не на каждой вѣткѣ. Кедровые орѣхи расходятся частію по Томской губерніи, но въ большемъ количествѣ вывозятся и въ Европ. Россію и Семипалатинскую область. Цѣна орѣхамъ за пудъ отъ 1 р. и до 1 р 50 к.

Извозъ товаровъ и *перевозка пассажировъ* составляютъ едвали не главное занятіе жителей тѣхъ селеній, которыя сидятъ по почтовымъ и главнымъ коммерческимъ дорогамъ; особенную же выгоду получаютъ тѣ селенія, которыя находятся на Московскимъ почтовомъ трактѣ, проходящемъ черезъ округа Каинскій, Томскій и Маріинскій. Впрочемъ, должно замѣтить, что извозничество по Московскому тракту отъ развитія пароходства между Тюменью и Томскомъ годъ отъ году падаетъ, и есть вѣроятіе, что этотъ трактъ съ открытіемъ пароходства по р. Чулыму, на которомъ стоитъ г. Ачинскъ (Енисейской губерніи), потеряетъ для губерніи то значеніе,

которое имѣлъ до сего времени. Каинскій округъ, выдвинувшій значительную часть своего населенія на Московскій трактъ, уже много терпитъ отъ пароходства по р. Оби и недостатка для перевозки тяжестей. Впрочемъ, перевозка тяжестей и пассажировъ не должна прекратиться или даже до того упасть, чтобы оставить населеніе безъ дѣла, такъ какъ водяное сообщеніе Томска съ Тюменью отъ замерзанія рѣкъ возможно только не болѣе какъ въ теченіи 5-ти мѣсяцевъ въ году. Навигація открывается около 15 мая, закрывается же 10 октября. Но кромѣ перевозки товаровъ по торговымъ и почтовымъ трактамъ, значительная часть крестьянъ занимается перевозкою соли по соляннымъ магазинамъ, какъ своей, такъ и сосѣднихъ губерній, руды, угля и другихъ матеріаловъ для горныхъ заводовъ. Главные товары, идущіе черезъ Томскую губернію на ярмарки Ирбитскую и Нижегородскую, состоятъ въ кожахъ, салѣ, маслѣ коровьемъ, мягкой рухляди, металлахъ (золото, серебро) и особенно чаяхъ, провозимыхъ изъ Китая черезъ Кяхту. Изъ Европейской же Россіи преимущественно идутъ разныя мануфактурныя издѣлія (сукна, шелковыя и бумажныя ткани), москательные и колоніальные товары. Провозимые въ Европейскую Россію товары частію суть произведенія Томской губерніи, но болѣе идутъ изъ Восточной Сибири; точно также часть товаровъ, привозимыхъ изъ Европейской Россіи, предназначается собственно для Томской губерніи, но болѣе для Восточной Сибири и Китая. Въ доказательство того, что пароходы имѣли большое вліяніе на извозную промышленность въ губерніи, мы приводимъ плату за провозъ пуда отъ Томска до Иркутска и Тюмени за 1859 и 63 годы.

	Сухопутно.		Водою.
	До Иркутска.	До Тюмени.	До Тюмени.
1859 годъ . . .	отъ 2р. до 3р.	1р. 50к. до 2р.	60 до 70 к.
1863 » . . .	» 1 » 20 к. » 1 » 80 к.	75 » » 1 » 80 к.	22 » 40 »

Эти данныя довольно убѣдительно показываютъ упадокъ извозничества и развитіе судоходства. Конечно, сухопутныя цѣны возвышаются или понижаются сообразно времени года: зимою возвышаются, лѣтомъ и весною понижаются. Точно также и по водянымъ сообщеніямъ фрахты возвышаются съ первыми рейсами и понижаются съ послѣдними.

Здѣсь весьма кстати сказать нѣсколько словъ о развитіи пароходства и вообще водяныхъ сообщеній Западной Сибири, а слѣдовательно и Томской губерніи, тѣмъ болѣе, что пароходство притягиваетъ къ себѣ отъ 2 до 4 тысячъ рабочихъ рукъ изъ прибрежныхъ селеній. Первымъ здѣсь основателемъ пароходства былъ коммерціи совѣтникъ Н. Ѳ. Мясниковъ, пріобрѣтшій въ 1844 г. пароходъ «Основа» въ 50 силъ и 10-ти-лѣтнюю привиллегію на плаваніе по рѣкамъ Западной Сибири. Вскорѣ Мясниковъ передалъ Основу г. Паклевскому-Козелло, къ которому присоединился въ компанію куп. Швецовъ съ своимъ 30-ти-сильнымъ пароходомъ «Взоръ». Компанія эта дѣйствовала до 1853 года весьма неудачно; Взоръ по малосильности оставался безъ употребленія, а Основа могъ совершать въ лѣто одинъ рейсъ отъ Тюмени до Томска, да и то иногда оставался во льду, не доходя до мѣста назначенія Въ 1853 году образовалась новая компанія изъ 4-хъ купцовъ (Марьина, Кондинскаго, Хаминова и Тецкова), выписавшая изъ Бельгіи 100-сильный пароходъ «Ермакъ», который съ 1854 года совершалъ правильные рейсы отъ Тюмени до Томска и даже до Барнаула; въ 1855 году по оплошности помощника капитана, идя изъ Тобольска, Ермакъ пробилъ якоремъ бокъ и утонулъ. Въ 1857 году въ эту компанію вошелъ и г. Паклевскій съ старымъ пароходомъ Основою и вновь построеннымъ «Иртышемъ» въ 80 силъ; эта компанія приняла фирму «Польза» (переименован-

ную въ 1859 г. въ «Опытъ», а потомъ доставшуюся одному владѣтелю Хаминову) и дѣятельно принялась за перевозку грузовъ отъ Тюмени до Томска и обратно. За Пользою появилась въ 1859 году новая компанія «Дружба», а съ этого года пароходостроеніе стало быстро увеличиваться, такъ что уже въ 1863 году считалось во всей Западной Сибири 16 пароходовъ, имѣвшихъ 1,240 силъ и 34 баржи. Въ 1864 г. явилась новая компанія куп. Таля, взявшая привиллегію на плаваніе по рр. Оби, Васюгану и Кети, а въ 1865 году пароходъ куп. Тюфина въ первый разъ прошелъ отъ устья р. Чулыма и до города Ачинска, слѣдовательно былъ первымъ на дальнемъ востокѣ по водному пути. Нынѣ пароходами перевозится до 800,000 пудовъ груза и получается фрахтовыхъ отъ 150 до 200 тысячъ рублей. Изъ Тюмени идутъ товары на золотые промыслы, въ Восточную Сибирь и Китай, а изъ Томска почти исключительно одни чаи (до 300 тыс. пудовъ); кромѣ того перевозится до 5,000 арестантовъ и много пассажировъ, избѣгающихъ несносную дорогу по Барабѣ. Рабочимъ на пароходахъ платится 30—50 руб. въ лѣто, лучшимъ работникамъ до 200 руб., а лоцманамъ отъ 200—500 руб.

Работы на фабрикахъ, заводахъ, рудникахъ и золотыхъ промыслахъ привлекаютъ значительное число рабочихъ; особенно много рабочихъ находится при горныхъ работахъ. При освобожденіи заводскихъ крестьянъ отъ обязательныхъ работъ въ 1862 году и вольномъ наймѣ число рабочихъ въ послѣдніе годы значительно уменьшилось. Число нижнихъ чиновъ и мастеровыхъ при казенныхъ горнозаводскихъ и вспомогательныхъ работахъ въ 1859—65 году было:

1859	годъ	23,463 человѣкъ.
1860	»	20,890 »
1861	»	14,865 »
1862	»	14,074 »
1863	»	4,778 »
1864	»	5,258 »
1865	»	5,129 »

О рабочихъ на частныхъ золотыхъ промыслахъ мы имѣемъ свѣдѣнія только за четыре года:

1860	года	1,806 человѣкъ.
1861	»	1,871 »
1863	»	1,467 »
1865	»	2,061 »

Но гораздо большее число рабочихъ уходитъ изъ Томской губерніи на золотые промыслы сосѣдней Енисейской, въ которой рабочихъ собирается ежегодно до 25—30 тысячъ человѣкъ. Что же касается до рабочихъ на другихъ (не горныхъ) частныхъ фабрикахъ и заводахъ, то ихъ собирается отъ 2 до 3 тысячъ человѣкъ. Такимъ образомъ, можно положить, что въ губерніи среднимъ числомъ ежегодно фабричными и заводскими работами занято до 10,000 человѣкъ.

Къ второстепеннымъ промысламъ относятся: *лѣсные промыслы*, какъ-то: постройка лодокъ и разныхъ судовъ, ходящихъ по р. Оби и значительнымъ ея притокамъ, рубка лѣса и дровъ, обжиганіе угля для заводовъ, сидка дегтя и смолы, дѣланіе разной деревянной посуды и домашней утвари; *вязаніе рыболовныхъ сѣтей*, *содержаніе постоялыхъ дворовъ* по проѣзжимъ дорогамъ

и другіе мелкіе промыслы, обусловливающіеся домашнею жизнью обитателей. Каинскіе Татары занимаются, какъ особымъ промысломъ, *ловомъ піявокъ*.

Ремесленники, собственно говоря, существуютъ только въ городахъ, и то въ нѣкоторыхъ изъ нихъ, какъ напримѣръ въ Нарымѣ, едвали могутъ удовлетворять даже незатѣйливыя требованія обывателей. Что же касается до сельскихъ обывателей, то между ними распространены *пряденіе нитокъ*, *тканье холста* и *грубаго сукна*, *шитье сапоговъ* и *разнаго платья*, *битье шерсти*, *крашеніе холста*, *кузнечество* и вообще разныя *мелочныя подѣлки изъ металловъ* (топоры, косы, серпы и т. п.). Въ 1866 году всѣхъ ремесленниковъ въ городахъ было 1,645, изъ коихъ мастеровъ 1,129, рабочихъ 436 и учениковъ 80. По городамъ они распредѣлялись слѣдующимъ образомъ:

	Мастер.	Рабоч.	Учен.	Итого.	
Томскъ . .	645	298	58	1001	60,85%
Барнаулъ. .	149	87	22	258	15,68%
Бійскъ. . .	57	—	—	57	3,46%
Каинскъ . .	159	4	—	163	9,91%
Кузнецкъ. .	29	11	—	40	2,43%
Марінскъ .	39	26	—	65	3,95%
Колывань. .	28	—	—	28	1,70%
Нарымъ . .	23	10	—	33	2,01%
Итого .	1129	436	80	1645	100

Слѣдовательно Томскъ и Барнаулъ, имѣющіе довольно большее населеніе, имѣютъ и наибольшее число ремесленниковъ, а Каинскъ, уступающій въ числѣ населенія Бійску и Марінску, имѣетъ почти 10% ремесленниковъ лишь только отъ того, что въ немъ извощиковъ считается 45 человѣкъ, т. е. до 28% всѣхъ его ремесленниковъ. Изъ числа ремесленниковъ показано было: приготовляющихъ предметы пищи 354 или 21,52%, предметы одежды 400 или 24,32%, предметы домохозяйства и домостроительства 704 или 42,80% и разные (извощики 169 и коновалы 18) 187 или 11,36%.

Что же касается до *промышленности фабричной* и *заводской*, то она, за исключеніемъ горныхъ и винокуренныхъ заводовъ, находится на низкой степени развитія и ограничивается простою обработкою сырыхъ матеріаловъ. Началу и распространенію болѣе совершенной выдѣлки разныхъ продуктовъ препятствуетъ недостатокъ искусныхъ рукъ. Съ одной стороны, обиліе земли и плодородіе ея не представляютъ выгоды осѣдлому крестьянскому населенію отрываться отъ сельскихъ работъ для заработокъ въ другія мѣста, такъ какъ произведенія, получаемыя отъ хлѣбопашества, скотоводства, и мѣстами отъ пчеловодства, всегда находятъ успѣшный и выгодный сбытъ. Съ другой стороны, ссыльные, иногда хорошіе работники и ремесленники, по низкой степени своей нравственности, лѣни и безпечности, развившихся въ тюремномъ заключеніи, дѣлаются неспособными къ постоянному труду, почему или предаются бродяжничеству, или же уходятъ на золотые промыслы, гдѣ и работа временная, и требуется не искусство, но рабочая сила. Съ подобными рабочими, конечно, частная предпріимчивость не можетъ заняться устройствомъ такихъ мануфактуръ, которыя могли бы удовлетворять требованія болѣе цивилизованнаго класса.

За 9-ти-лѣтіе 1857—61 и 1863 — 66 г. заводская промышленность (безъ горныхъ заводовъ) представлялась въ слѣдующемъ видѣ:

	Города.					
	Томскъ.	Барнаулъ.	Бійскъ.	Каинскъ.	Кузнецкъ.	Маріинскъ.
	На сумму рублей серебромъ.					
1857 года . .	166.235	21.475	—	9.000	552	2.153
1858 » . .	222.816	34.107	—	27.350	428	1.755
1859 » . .	250.777	39.100	—	28.470	428	3.250
1860 » . .	311.188	79.485	6.463	12.255	428	1.150
1861 » . .	261.107	124.805	5.836	16.200	—	1.530
1863 » . .	195.509	87.204	5.126	13.000	5.075	1.970
1864 » . .	273.998	84.523	6.000	12.300	4.725	2.009
1865 » . .	203.004	63.313	15.188	14.800	4.330	2.308
1866 » . .	279.020	75.000	15.200	14.000	4.750	3.000

	Округа.					
	Томскій	Барнаульскій.	Бійскій.	Каинскій.	Кузнецкій.	Маріинскій.
	на сумму рублей серебромъ.					
1857 года . .	92.871	—	—	1.580	—	—
1858 » . .	101.894	104.621	6.027	100	3.890	—
1859 » . .	52.394	126.340	10.950	100	1.000	—
1860 » . .	120.531	139.921	9.513	100	—	—
1861 » . .	117.874	185.206	19.311	100	—	—
1863 » . .	321.153	158.575	17.500	2.100	—	619.778
1864 » . .	1.162.202	169.410	22.750	2.100	—	604.535
1865 » . .	1.261.811	159.309	24.600	12.800	—	540.254
1866 » . .	1.650.500	118.585	12.750	106.382	—	843.715

	Округа и города.					
	Томскій.	Барнаульск.	Бійскій.	Каинскій.	Кузнецкій.	Маріинскій.
	на сумму рублей серебромъ.					
1857 года . .	259.106	21.475	—	10.580	552	2.153
1858 » . .	324.710	138.728	6.027	27.450	4.318	1.755
1859 » . .	303.171	165.440	10.950	28.570	1.428	3.250
1860 » . .	431.719	219.406	15.976	12.355	428	1.150
1861 » . .	378.981	310.011	25.147	16.300	—	1.530
1863 » . .	516.662	245.779	22 626	15.100	5.075	621.748
1864 » . .	1.436.200	253.933	28,750	14.400	4.725	606.544
1865 » . .	1.464.815	222.622	39.788	27.600	4.330	542.562
1866 » . .	1.929.520	193.585	27.950	120.382	4.750	846.715
Средн. числ.	782.764	196.776	19.691	30.304	2.845	291.934

Такимъ образомъ въ это 9-ти-лѣтіе приходилось на:

	Города.	Округа.	Всего.
1857 годъ	199.415	94.451	293.866
1858 »	286.456	216.532	502.988
1859 »	322.025	190.784	512.809
1860 »	410.969	270.065	681.034
1861 »	409.478	322.491	731.969
1863 »	307.884	1.119.106	1.426.990
1864 »	383.555	1.960.997	2.344.552
1865 »	302.943	1.998.574	2.301.717
1866 »	390.970	2.731.932	3.122.902
Средн. числ. . . .	335.022	989.292	1.324.314

Конечно, предлагаемыя нами цифры нѣсколько шатки и только приблизительны, но тѣмъ не менѣе изъ нихъ выводятся нѣкоторыя вѣрныя заключенія. Такъ изъ нихъ видно, что заводская промышленность губерніи по цѣнности произведеній становится значительною только съ 1863 г., т. е. съ водворенія здѣсь свободнаго винокуренія частными заводчиками, которое сдѣлалось первенствующимъ и по обилію хлѣба, и по большому числу охотниковъ до вина, скопляющихся на горныхъ заводахъ и золотыхъ промыслахъ какъ своей, такъ и Енисейской губерній. До 1863 года Маріинскій и Кузнецкій округа по заводской дѣятельности стояли на послѣднемъ мѣстѣ изъ округовъ губерніи; послѣ 1863 года Кузнецкій округъ, неимѣющій винокуренныхъ заводовъ, удержалъ за собою прежнюю роль, между тѣмъ какъ Маріинскій съ 1863 года уступаетъ по дѣятельности своей только одному Томскому, который, въ свою очередь, до 1863 года производилъ всего на 300—400 тысячъ рублей, въ 1866 году достигъ почтенной цифры 2 милліоновъ; даже Канскій округъ, не имѣвшій и 30.000 руб. заводской промышленности, заведя винокуренные заводы, сразу поднялся до 120.000 руб. Въ 5-ти-лѣтіе 1857—61 годовъ среднимъ числомъ ежегодно вырабатывалось по цѣлой губерніи на 544.535 рублей, въ 4-хъ же лѣтіе 1863—66 на 2.299.040 рублей, разница на 1.754.505 рублей. Изъ предъидущихъ цифръ также можно заключить, что заводская дѣятельность въ губерніи до 1863 года преимущественно сосредоточивалась въ городахъ, а послѣ 1863 года въ округахъ. Изъ числа городовъ отличаются только Томскъ и Барнаулъ, прочіе же ничтожны, особенно Парымъ, имѣющій въ послѣднее время одни кирпичные заводы, и Колывань, совсѣмъ ничего не производящая. Изъ округовъ одинъ Кузнецкій не имѣетъ никакихъ заводовъ.

Не имѣя возможности привести полнаго перечня, какіе именно заводскіе продукты и на какую сумму производятся въ губерніи, мы приводимъ имѣющіяся у насъ данныя за 3-хъ-лѣтіе 1864—66 г., показывающія число заводовъ и цѣнность произведеній по городамъ и округамъ.

	Г о р о д а.					
	1864 годъ.		1865 годъ.		1866 годъ.	
Томскъ.	Число заводовъ.	Сумма производства.	Число заводовъ.	Сумма производства.	Число заводовъ.	Сумма производства.
Кожевенныхъ . . .	15	70,800	15	71,010	12	80,770
Салотопенныхъ . .	7	18,900	7	19,080	6	19,500
Свѣчносальныхъ . .	4	6,600	—	—	—	—
Мылопаренныхъ . .	8	4,272	7	10,677	8	15,300
Воскосвѣчныхъ . .	1	1,250	3	7,963	4	11,000
Войлочныхъ . . .	4	900	—	—	—	—
Маслобойныхъ . . .	4	3,360	7	4,600	6	5,450
Канатныхъ	6	11,300	6	11,200	6	13,980
Водочныхъ и пивоваренныхъ	3	109,576	2	50,854	4	92,600
Папиросныхъ . . .	3	4,500	2	3,100	4	5,100
Столярныхъ и плотничныхъ	—	—	6	200	8	1,750
Чугунолитейныхъ . .	—	—	1	350	1	450
Гончарныхъ	2	270	2	320	4	450
Кафельныхъ и кирпичныхъ	16	33,320	12	15,550	17	30,080
Экипажныхъ . . .	10	8,950	4	8,100	7	2,590
Итого. . .	83	273,998	74	203,004	87	279,020

	Города.					
	1864 годъ.		1865 годъ.		1866 годъ.	
Барнаулъ.	Число заводовъ.	Сумма производства.	Число заводовъ.	Сумма производства.	Число заводовъ.	Сумма производства.
Кожевенныхъ . . .	3	49,400	3		2	
Салотопенныхъ . .	2	12,000	3		3	
Свѣчносальныхъ . .	1	10,000	2		2	
Мыловаренныхъ . .	3	1,190	4		4	
Воскобойныхъ . . .	2	4,600	1		1	
Водочныхъ	—	—	—	63,313	2	75,000
Маслобойныхъ . . .	3	3,375	2		2	
Папиросныхъ . . .	2	3,958	1		1	
Стеклянныхъ . . .	—	—	—		1	
Кирпичныхъ . . .	—	—	—		4	
Итого . .	16	84,523	16	63,313	22	75.000
Бійскъ.						
Кожевенныхъ . . .	5		6		6	
Салотопенныхъ . .	2	6,000	1	15,188	—	
Свѣчносальныхъ . .	1		—		1	
Маслобойныхъ . .	—	—	—	—	2	15,200
Водочныхъ	—	—	—	—	1	
Кирпичныхъ . . .	—	—	—	—	2	
Итого . .	8	6,000	7	15,188	12	15,200
Каинскъ.						
Кожевенныхъ . . .	1		1		1	
Салотопенныхъ . .	2		1		2	
Свѣчносальныхъ . .	2	12,300	2	14,800	2	14,000
Мыловаренныхъ . .	2		2		1	
Кирпичныхъ . . .	4		5		5	
Итого . .	11	12,300	11	14,800	11	14,000
Кузнецкъ.						
Мыловаренныхъ . .	5	1,225	5	750	5	750
Воскобойныхъ . . .	2	3,500	2	3,500	2	4,000
Кирпичныхъ . . .	—	—	4	80	4	
Итого . .	7	4,725	11	4,330	11	4,750
Мариинскъ.						
Кожевенныхъ . . .	1		2		1	
Мыловаренныхъ . .	1	2,009	1	2,308	1	3,000
Крупчатыхъ . . .	—		1		1	
Кирпичныхъ . . .	2		2		8	
Итого . .	4	2,009	6	2,308	11	3,000
Нарымъ.						
Кирпичныхъ . .	2	500	2	500	2	500

	О к р у г а.					
	1864 годъ.		1865 годъ.		1866 годъ.	
Томскій.	Число заводовъ.	Сумма производства.	Число заводовъ.	Сумма производства.	Число заводовъ.	Сумма производства.
Кожевенныхъ . . .	6	1,1.61702	6	1,261,311	2	1,650,000
Салотопенныхъ . . .	—		—		1	
Свѣчносальныхъ. . .	2		2		1	
Мыловаренныхъ. . .	3		3		3	
Воскосвѣчныхъ . . .	—		—		1	
Винокуренныхъ . . .	4		3		6	
Крупчатныхъ . . .	2		2		—	
Стеклянныхъ. . . .	2		2		2	
Кирпичныхъ	—		—		1	
Содовый	—		—		1	
Барнаульскій.						
Кожевенныхъ . .	6	4.840	8	5,000	8	4,275
Салотопенныхъ . .	1	2,500	2	2,000	2	—
Мыловаренныхъ . .	—	—	2	1,500	—	—
Винокуренныхъ . .	1	44,552	1	36,000	1	—
Сахарныхъ	1	1,700	1	900	1	—
Крупчатныхъ . . .	2	114,118	2	113,909	2	109,310
Кирпичныхъ . . .	3	1,700	3	—	3	5,000
Итого . .	14	169,410	19	159,309	17	118,585
Бійскій.						
Кожевенныхъ. . .	18	9,000	11	10,500	3	2,650
Солотопенныхъ . .	1	2,000	1	2,000	—	—
Мыловаренныхъ . .	5	1,500	5	1,600	5	1,600
Канатныхъ. . . .	1	10,000	1	10,000	10	8,000
Гончарныхъ . . .	7	250	7	500	7	500
Итого .	32	22,750	25	24,600	25	12,750
Каинскій.						
Кожевенныхъ . .	1	109	1	100	1	100
Салотопенныхъ . .	1	2,000	1	300	1	3,000
Винокуренныхъ . .	—	—	2	12,400	2	103,282
Итого .	2	2,100	4	12,800	4	106,382
Марінскій.						
Мыловаренныхъ. .	—	—	—	—	2	4,900
Винокуренныхъ . .	2	602,435	2	538,159	2	830,615
Крупчатныхъ. . .	1	2,100	1	2,095	1	8,200
Итого .	3	604,535	3	540,254	5	843,715

Слѣдовательно, изъ числа всѣхъ заводовъ въ губерніи въ послѣднее 3-хъ-лѣтіе было:

	1864 г.	1865 г.	1866 г.
1) *Обдѣлывающіе животные продукты.*			
Кожевенныхъ . . .	56	54	35
Салотопенныхъ. . .	16	16	15
Свѣчносальныхъ . .	10	6	6
Мыловаренныхъ . .	27	29	29
Воскосвѣчныхъ. . .	5	6	8
Войлочныхъ. . . .	1	—	—
2) *Растительные продукты.*			
Маслобойныхъ . . .	7	9	10
Крупчатныхъ . . .	5	6	4
Винокуренныхъ . .	7	8	10
Водочныхъ	3	2	7
Сахарныхъ	1	1	1
Канатныхъ	7	7	16
Папиросныхъ . . .	5	3	5
Столярныхъ. . . .	—	6	8
3) *Ископаемые.*			
Чугунолитейныхъ . .	1	1	1
Кирпичныхъ. . . .	27	28	46
Гончарныхъ	9	9	11
Стеклянныхъ . . .	2	2	3
4) *Разные.*			
Экипажныхъ . . .	10	4	7
Садовыхъ.	—	—	1
Итого . .	199	197	223

О дѣятельности винокуренныхъ заводовъ мы имѣемъ вѣрнѣйшія цифры, почерпнутыя изъ операціонныхъ отчетовъ Губернскаго Акцизнаго Управленія (доставлено изъ Департамента Неокладныхъ Сборовъ Министерства Финансовъ).

Томская губернія, вмѣстѣ съ Тобольскою и Семипалатинскою, составляетъ одно акцизное управленіе, раздѣленное на 8 округовъ, изъ коихъ V, VI и VII находятся въ Томской губерніи. Управляющій акцизомъ имѣетъ пребываніе въ городѣ Омскѣ Тобольской губерніи. Въ V округъ входятъ заводы *Александровскій*, *Иннокентіевскій*, *Керевскій*, *Маріинскій* (Нелюбинской волости) и *Николаевскій* Томскаго округа, *Троицкій* и *Узаклинскій* Каинскаго, въ VI-й *Александровскій* и *Елизаветинскій* Маріинскаго, наконецъ, въ V-й *Александровскій* Барнаульскаго. Изъ этихъ заводовъ дѣйствовали въ періодъ винокуренія 1862—63 года: Александровскій, Иннокентіевскій, Керевскій Томскаго, Александровскій и Елизаветинскій Маріинскаго округовъ; въ 1863—64 г. къ нимъ прибавились: Маріинскій въ Томскомъ и Александровскій въ Барнаульскомъ округахъ; въ 1864—65 г. пущены въ дѣйствіе новые заводы Узаклинскій и Троицкій, наконецъ, въ 1865—66 г. Николаевскій. На нихъ въ періоды винокуренія 1862—66 годовъ было выкурено:

	1862—63.	1863—64.	1864—65.	1865—66.	Среднимъ числомъ.
	Ведръ спирта.				
Томскій	164,012	243,065	136,551	204,417	187,011
Барнаульскій . .	—	962	4,615	9,587	3,791
Каинскій	—	—	15,589	28,546	11,034
Маріинскій . . .	116,287	148,579	70,593	108,781	111,060
Итого . . .	280,299	392,606	227,348	351,331	312,896

Въ теченіи этихъ же годовъ:

	1862—63.	1863—64.	1864—65.	1865—66.
Оставалось въ подвалахъ	58,576	113,758	66,954	75,124
Выпущено въ другія губерніи. .	87,694	11,925	18,847	91,598

Слѣдовательно, жителями Томской губерніи выпивалось безводнаго спирта въ 1863 году 134,029 ведръ, въ 1864 году 266,923 ведра, въ 1865 году 141,547 ведръ и въ 1866 году 184,609 ведръ. Въ 1866 году всѣхъ жителей было 387,152 души муж. пола и 377,525 душъ жен. пола; такимъ образомъ, на каждую мужскую душу приходится почти по 0,35 ведра спирта въ 1863 году, по 0,69 въ 1864 году, 0.36 въ 1865 году и 0,48 въ 1866 году.

На винокуреніе употреблялось хлѣба:

	1862—63.	1863—64.	1864—65.	1865—66.
	И	У	Д	Ы.
Муки ржаной . . .	731,855	814,730	566,000	890,616
» ячневой . . .	27,118	44,155	12,039	3,301
» овсяной . .	42,298	46,187	16,058	242
» пшеничной .	—	—	1,268	—
Солода	—	—	3,144	8,624
Свекловицы	—	9,036	—	—
Итого	801,271	914,108	598,509	902,783

Изъ всѣхъ заводскихъ произведеній только вино, кожи, сало и крупчатая мука служатъ предметомъ вывоза въ Енисейскую и отчасти даже въ Иркутскую губерніи; прочіе же продукты потребляются мѣстными жителями. Полагая среднюю цѣнность частной заводской дѣятельности въ $2^1/_2$ милліона рублей и горнозаводскую (съ частными золотыми промыслами) въ 3 милліона, то на каждаго жителя об. пола приходится не менѣе $6^1/_2$ рублей, а безъ горнозаводской промышленности до $3^1/_4$ рублей.

Въ числѣ занятій жителей немаловажное мѣсто занимаетъ *торговля*.

Къ числу произведеній Томской губерніи, представляющихъ болѣе или менѣе значительный избытокъ за мѣстнымъ потребленіемъ, относятся, какъ видно было выше изъ очерка промышленности: хлѣбъ, медъ, воскъ, скотъ, кожи, сало, масло коровье, разнаго рода рыба, пушный товаръ, кедровые орѣхи, соль, металлы и хлѣбное вино. За исключеніемъ хлѣба, рыбы, соли и хлѣбнаго вина, вывозимыхъ только въ сосѣднія губерніи и области Енисейскую, Тобольскую и Семипалатинскую, прочіе товары направляются главнымъ образомъ на Ирбитскую и Нижегородскую ярмарки. Къ числу же произведеній, ввозимыхъ въ предѣлы губерніи, относятся: колоніальные, бакалейные и москательные товары, сахаръ и всѣ заводскія, фабричныя и мануфактурныя издѣлія, которыя, при недостаткѣ собственныхъ фабрикъ и заводовъ, получаются вообще довольно низкаго качества. Закупка и сбытъ всѣхъ этихъ товаровъ производится въ городахъ, на базарахъ и ярмаркахъ, бывающихъ въ разныхъ пунктахъ губерніи, а также мелкими торговцами, разъѣзжающими по деревнямъ и селамъ и покупающими изъ первыхъ рукъ отъ производителей. Изъ торговыхъ пунктовъ — города, по числу проживающихъ въ нихъ капиталистовъ, постоянной лавочной торговлѣ и по большему или меньшему скопленію народонаселенія, стоятъ въ торговомъ отношеніи на первомъ планѣ. Въ 3-хъ-лѣтіе 1864—66 годовъ во всѣхъ городахъ губерніи было выдано торговыхъ свидѣтельствъ:

	1864 годъ.	1865 годъ.	1866 годъ.
Купцамъ 1-й гильдіи.	28 или 1,6%	31 или 1,9%	33 или 1,8%
» 2-й »	422 » 24,9%	459 » 28,0%	448 » 24,6%
Мелочнымъ торговцамъ.	971 » 57,1%	727 » 44,0%	747 » 41,0%
Мѣщанамъ.	280 » 16,4%	429 » 26,1%	593 » 32,6%
Итого.	1,701 или 33,0%	1,648 или 31,8%	1,821 или 35,2%

Такимъ образомъ въ 1866 году число торгующихъ лицъ противъ 1864 года увеличилось на 117 человѣкъ; увеличеніе произошло между купцами 1-й гильдіи и мѣщанами-торговцами, напротивъ значительно уменьшилось мелочныхъ торговцевъ. Въ отдѣльности по городамъ торговый классъ распредѣлялся такъ:

		1-й гильд.	2-й гильд.	Мелочн.	Мѣщане.	Итого.	Общее число торгов.
Томскъ	1864 годъ. .	15	105	322	37	479	28,2%
»	1865 » . .	20	155	318	124	617	37,5%
»	1866 » . .	21	130	325	233	709	38,9%
Барнаулъ	1864 годъ. .	1	65	121	64	251	14,8%
»	1865 » . .	1	39	170	68	278	16,9%
»	1866 » . .	»	40	168	83	291	16,0%
Бійскъ	1864 годъ. .	3	57	180	32	272	16,0%
»	1865 » . .	2	60	64	38	164	10,0%
»	1866 » . .	2	55	22	40	119	6,5%
Каинскъ	1864 годъ. .	»	22	105	78	205	12,0%
»	1865 » . .	»	31	45	84	160	9,7%
»	1866 » . .	1	32	81	115	229	12,6%
Кузнецкъ	1864 годъ. .	1	31	72	17	121	7,1%
»	1865 » . .	1	26	19	17	63	3,8%
»	1866 » . .	1	31	38	17	87	4,8%
Маріинскъ	1864 годъ. .	3	66	103	10	182	10,7%
»	1865 » . .	3	65	43	55	166	10,1%
»	1866 » . .	5	67	45	58	175	9,6%
Колывань	1864 годъ. .	4	45	60	35	144	8,5%
»	1865 » . .	2	38	22	35	97	5,9%
»	1866 » . .	2	36	22	40	100	5,5%
Нарымъ	1864 годъ. .	1	31	8	7	47	2,7%
»	1865 » . .	2	45	46	8	101	6,1%
»	1866 » . .	1	57	46	7	111	6,1%

Для сравненія приводимъ данныя о числѣ объявленныхъ капиталовъ въ губерніи до новаго положенія 1863 года о торговыхъ свидѣтельствахъ.

	1-й гильд.	2-й гильд.	3-й гильд.	Всего.	Сумма капиталовъ.
1857 годъ. . .	5	38	242	285	905.000 руб.
1858 » . . .	7	36	363	406	1.129.200 »
1859 » . . .	7	34	380	421	1.221.000 »
1860 » . . .	5	47	425	457	1.364.400 »
1861 » . . .	6	48	418	472	1.381.200 »
1862 » . . .	2	34	437	473	1.170.480 »
1863 » . . .	20	424	—	444	1.861.600 »

Слѣдовательно, сумма капиталовъ, обращающихся въ губерніи, въ теченіи 6-ти лѣтъ болѣе чѣмъ удвоилась.

Наибольшее число капиталовъ (болѣе 1/3 во всей губерніи) сосредоточивается въ городахъ Томскѣ и Барнаулѣ, наименьшее въ заштатныхъ городахъ Колывани и Нарымѣ. Наибольшее число капиталовъ въ Томскѣ объясняется сосредоточіемъ въ немъ всей Сибирской торговли, а въ Барнаулѣ пребываніемъ значительнаго числа чиновъ, служащихъ по горному вѣдомству, и потому еще, что многіе купцы имѣютъ здѣсь подряды. Конечно, многіе изъ купцовъ ведутъ торговлю въ округахъ, особенно въ горныхъ заводахъ.

Ярмарочная торговля въ губерніи достаточно развита вслѣдствіе отдаленности селеній отъ городовъ. Представляемъ здѣсь свѣдѣнія объ ярмарочныхъ оборотахъ за 9-ти-лѣтіе 1857—61 и 63—66 годы.

	Въ городахъ.			Въ округахъ.			Въ губерніи.		
	Число ярмар.	Привезен. на рублей.	Продано.	Число ярмар.	Привезен. на рублей.	Продано.	Число ярмар.	Привезен. на рублей.	Продано.
1857 годъ. . .	4	82.000	62.000	7	775.000	223.000	11	857.000	285.000
1858 » . . .	4	95.000	68.000	9	799.000	249.000	13	894.000	317.000
1859 » . . .	4	82.000	67.000	10	855.000	284.000	14	937.000	351.000
1860 » . . .	5	148.000	70.000	12	1.087.000	296.000	17	1.235.000	366.000
1861 » . . .	5	158.000	66.000	12	947.000	292.000	17	1.105.000	358.000
1863 » . . .	6	228.000	115.000	12	807.000	319.000	18	1.035.000	434.000
1864 » . . .	6	289.000	171.000	15	779.000	299.000	21	1.068.000	470.000
1865 » . . .	6	228.000	147.000	13	747.000	358.000	19	975.000	505.000
1866 » . . .	6	238.000	146.000	13	1.066.000	412.000	19	1.304.000	558.000
Среднее. . .	—	172.000	101.400	—	872.400	303.500	—	1.044.400	404.900

Отсюда видно, что ярмарочная торговля увеличилась въ послѣдніе годы передъ прежними почти вдвое. Ярмарокъ въ губерніи собственно собирается 25 и кромѣ того 2 торжка, но на нѣкоторыя изъ нихъ съѣзда не бываетъ. Пункты, въ которыхъ назначены ярмарки, слѣдующіе:

Города.

	Время ярмарки.	Названіе.
Томскъ	съ 15 декабря по 15 января.	—
Барнаулъ	съ 21 ноября по 6 декабря.	Введенская.
Бійскъ	съ 24 ноября по 14 декабря.	Екатерининская.
Каинскъ	съ 8 по 16 ноября.	Михайловская.
Колывань	съ 24 ноября по 9 декабря.	Екатерининская.
Нарымъ	съ 1 мая по 20 іюня.	—
Маріинскъ	съ 15 октября по 15 ноября.	Казанская.

Селенія въ округахъ.

Томскаго:		
с. Богородское № 428	съ 24 іюня по 1 іюля.	Ивановская.
	съ 8 по 23 ноября.	Михайловская.
с. Николаевское № 356	съ 10 ноября по 1 декабря.	—
с. Уртамское № 447	съ 3 по 18 декабря.	Никольская.
с. Парабельское № 666	по вскрытіи р. Оби.	
с. Тымское № 559		
с. Васюганъ № 635		

Бійскаго:

с. Смоленское № 1.274	съ 13 по 24 ноября.	Филипповская.
ст. Антоньевская № 1.280	съ 4 по 10 декабря.	Михаиловская.

Барнаульскаго:

зав. Сузунскій № 983	съ 6 по 20 декабря.	Никольская.

Каинскаго:

с. Вознесенское № 1.809	въ 9-ю пятницу.	Вознесенская.
с. Спасское № 1.744	съ 8 по 16 ноября.	Михаиловская.
с. Круглоозерное № 1.678	съ 1 по 6 ноября.	Косьмодемьянская.
с. Таганское № 1.681	съ 28 ноября по 7 декабря.	Знаменская.
с. Покровское № 1.710	съ 1 по 4 октября.	Покровская.
с. Осиновые Колки № 1615	съ 26 по 29 октября.	Ростовская.
с. Иткульское № 1.602	съ 21 по 26 октября.	Дмитріевская.
с. Крутологовское № 1.605	8 декабря.	Никольская.

Марінскаго (торжки).

с. Боготольское № 2.356.

с. Тисульское № 2.364.

Съѣзда торговцевъ и торговли не бываетъ въ *Марінскѣ*, селахъ *Богородскомъ* (8 по 23 ноября), *Николаевскомъ*, *Уртамскомъ*, *Ташинскомъ* и *Крутологовскомъ*. Изъ всѣхъ вышепоименованныхъ ярмарокъ имѣютъ наибольшее значеніе Никольская въ *Сузунскомъ* заводѣ, Вознесенская въ с. *Вознесенскомъ*, Михаиловская въ с. *Спасскомъ* и Филипповская въ с. *Смоленскомъ*. Средній оборотъ этихъ ярмарокъ въ 9-ти-лѣтіе (1857—61, 63—66 годы) былъ слѣдующій:

	Привезено.	Продано.
	на рублей.	
зав. *Сузунскій*	350,000	181,000
с. *Вознесенское*	151,000	31,000
» *Спасское*	99,000	19,000
» *Смоленское*	95,000	23,000

На довольно значительной ярмаркѣ въ г. *Каинскѣ* торговля стала производиться только съ 1863 года, а до этого времени съѣзда торговцевъ не было; въ періодъ 1863—66 г. на не среднимъ числомъ ежегодно привозилось на 102.000 р., продавалось на 80.000 р. Ярмарка въ *Колывани* учреждена въ 1860 году, а въ *Марінскѣ* уничтожилась со времени возведенія бывшаго села на степень города, слѣдовательно съ развитіемъ лавочной торговли. На всѣ ярмарки выставляются на продажу не только мѣстныя сельскія произведенія, но привозятся изъ городовъ своей и сосѣднихъ губерній красные, мануфактурные, галантерейные, бакалейные, москательные и другіе товары.

Въ издаваемомъ спискѣ населенныхъ мѣстъ базары показаны при слѣдующихъ селеніяхъ: *Богородскомъ* № 428 Томскаго округа, зав. *Павловскомъ* № 917, *Сузунскомъ* № 983 Барнаульскаго, *Змѣиногорскѣ* № 1496 и *Локтевскомъ* зав. № 1569 Бійскаго.

Въ губерніи весьма развитъ развозный и разносный торгъ; мелкій торговецъ, забравъ въ городѣ разныхъ товаровъ, преимущественно необходимыхъ для крестьянъ, отправляется по де-

ревнямъ и селамъ, гдѣ за товаръ получаетъ съ крестьянъ или деньгами, или же (что случается чаще) разными сельскими произведеніями. Такого рода торговля поддерживается преимущественно между купцами и инородцами, которые по своему неразвитію легко поддаются бойкому торговцу и платятъ иногда за вещь въ три-дорога. Напримѣръ купецъ, пріѣхавъ въ стойбище Калмыковъ, предлагаетъ въ долгъ ячмень, необходимый для пищи, въ увѣренности вѣрной уплаты, проса за пудъ по 5 бѣлокъ. Калмыкъ, взявъ въ долгъ, ждетъ купца годъ, два, иногда и болѣе; но купецъ явится только тогда, когда Калмыкъ уже успѣлъ сбыть звѣриные шкуры, и требуетъ въ уплату уже бычка, за которымъ обѣщается пріѣхать осенью; осенью уже онъ за бычка беретъ взрослаго быка, такъ какъ бычекъ въ теченіе года успѣлъ вырости. Такимъ образомъ, пудъ ячменя доставляетъ значительный барышъ купцу. Почти тоже повторяется и съ другими инородцами. Эти продѣлки уже обратили вниманіе мѣстнаго начальства и вызвали нѣкоторыя правительственныя мѣры.

Не многіе изъ Томскихъ купцовъ имѣютъ торговыя дѣла въ Кяхтѣ, но на юго-восточ. оконечности губерніи въ Бійскомъ округѣ, верстахъ въ 600 къ юго-вост. отъ Бійска, установилась лѣтъ 80 тому назадъ торговля между русскими и китайскими подданными. Съѣздъ для этой торговли бываетъ въ вершинахъ р. Чуи; время же для съѣзда совпадаетъ съ смѣною китайскихъ пограничныхъ пикетовъ, обыкновенно въ половинѣ или концѣ іюня. Войска, приходящія для занятія пикетовъ, привозятъ съ собою преимущественно сурковые мѣха, кирпичный чай, шелковыя матеріи и разныя мелкія китайскія вещицы, по большей части отданныя имъ на коммисію купцами города *Хобдо* *), которыхъ китайскіе пикеты не допускаютъ къ непосредственной торговлѣ съ русскими. Въ обмѣнъ на эти товары привозятся нашими промышленниками юфтовыя кожи, сукна, плисъ и панка, чугунныя и мѣдныя издѣлія, маральи рога и въ небольшомъ количествѣ разныя мелкія галантерейныя вещицы (часы, табакерки и ящики съ музыкою и т. п.). Кромѣ китайскихъ и русскихъ купцовъ на эту ярмарку (черю) съѣзжается много Калмыковъ, Урянхайцевъ и другихъ сосѣднихъ кочевыхъ народцевъ, которые пригоняютъ съ собою скотъ и лошадей. Самая торговля (по большей части мѣновая) происходитъ въ 40 верстахъ отъ урочища, называемаго *Русскія лавки*, у ключа *Браты*, на половинномъ разстояніи отъ китайскихъ пикетовъ и памянутыхъ лавокъ, и продолжается обыкновенно 10 дней. Послѣ сего ровно черезъ мѣсяцъ наѣзжаютъ опять китайскіе солдаты, смѣняющіеся съ пикетовъ, и передъ возвращеніемъ во внутрь страны закупаютъ у русскихъ торговцевъ разные товары по большей части въ долгъ на годичный срокъ. Для этого втораго торга наши купцы нерѣдко достигаютъ самыхъ китайскихъ пикетовъ и особенно торгуютъ на пикетѣ *Суокъ*, черезъ который проходятъ въ Китай всѣ солдаты, занимавшіе посты вдоль границъ не только Томской губерніи, но и сосѣднихъ. Наконецъ, третій, и менѣе значительный предъидущихъ, собирается въ ноябрѣ или декабрѣ и служитъ лишь къ пріобрѣтенію тѣхъ произведеній, въ которыхъ по ходу торговли оказался недостатокъ у той или другой стороны. Вымѣненные товары идутъ въ Ирбитъ, гдѣ производится снова закупка нужныхъ товаровъ, а лошади и скотъ отправляются на продажу преимущественно на золотые промыслы. Эта торговля имѣетъ ежегоднаго оборота до 300,000 руб., несмотря на всю затруднительность пути отъ Бійска къ купеческой ставкѣ. Въ 1864 году

*) Въ 260 вер. отъ пограничнаго съ Томскою губ. китайскаго пикета Суокъ. Описанъ Принцемъ, посѣтившимъ его въ 1863 г., см. Зап. И. Р. Географ. Общ., по Общ. Географіи, 1867 г., т. I, стр. 536.

торговцы, претерпѣвая стѣсненія отъ посредничества китайскихъ солдатовъ, возвышающихъ при установленной ими монополіи цѣны на всѣ китайскіе товары, ходатайствовали черезъ начальника губерніи (г. Лерхе) открыть свободную торговлю между русскими и купцами города Хобдо. По сношенію нашего посланника въ Пекинѣ съ Китайскимъ правительствомъ въ 1865 г. получено разрѣшеніе посѣщать русскимъ купцамъ съ караванами городъ Хобдо и безпрепятственно заниматься пограничною торговлею; въ концѣ того же года уже трое изъ купечества заявили желаніе посѣтить съ своими караванами г. Хобдо. Такимъ образомъ, есть надежда, что этотъ пунктъ губерніи при улучшеніи путей сообщенія получитъ современемъ нѣкоторое торговое значеніе. Добровольно собранныя деньги съ торгующихъ (780 руб.) уже въ 1865 году употреблены на улучшеніе дороги изъ Бійска къ Русскимъ лавкамъ.

Главными путями торговаго движенія въ Томской губерніи служатъ рѣки и нѣкоторые торговые тракты, и въ особенности Большой Сибирскій или Московскій.

О судоходствѣ по рѣкамъ Оби и Томи мы имѣемъ свѣдѣнія за 5-ти-лѣтіе 1857—61 года Размѣры его слѣдующіе:

	Судовъ.	Барокъ.	Лодокъ.	Плотовъ.	Рабочихъ.	Цѣнность клади.
Рѣка Обь 1857 г.	14	38	4	8	1.670	379.858 руб.
1858 »	17	32	14	12	2.189	394.952 »
1859 »	19	37	29	31	2.293	401.797 »
1860 »	24	39	34	45	2.311	411.412 »
1861 »	7	47	51	66	2.247	397.614 »
Среднее число.	16	39	26	32	2.142	397.127 »
Рѣка Томь 1857 г.	9	10	200	150	950	550.000 »
1858 »	12	55	102	93	2.100	600.000 »
1859 »	16	56	135	98	2.420	800.950 »
1860 »	20	50	135	105	2.970	900.000 .
1861 »	19	52	140	92	2.700	850.000 »
Среднее число.	15	45	142	108	2.228	740.190 »
По обѣимъ рѣкамъ 1857 г. .	23	48	204	158	2.620	929.858 »
1858 » .	29	87	116	105	4.289	994.952 »
1859 » .	35	93	164	129	4.713	1202.747 »
1860 » .	44	89	169	150	5.281	1.311.412 »
1861 » .	26	99	191	158	4.947	1.247.614 »
Среднее число	84	31	168	140	4.370	1.137.317 »

Отсюда видно, что судоходство значительно усилилось въ послѣднее время; по цѣнности груза р. Обь составляетъ только 34,9%, т. е. немного болѣе $^1/_3$ всѣхъ товаровъ. По р. Оби идетъ преимущественно соль, хлѣбъ и камень, а по р. Томи разные мануфактурные, бакалейные, москатильные товары и особенно чай. Кромѣ этихъ двухъ рѣкъ сплавны также Кія, Бія и Омь; въ 1861 году по первой проходило на сумму 7.000 руб., по второй на 6.950 руб. и по третьей на 5.000 руб.; по нимъ преимущественно гонится лѣсъ.

Въ городѣ Томскѣ въ пособіе денежнымъ оборотамъ торгующаго сословія существуютъ два коммерческія учрежденія: Сибирскій Общественный Банкъ и Отдѣленіе Государственнаго Банка. Сибирскій Общественный Банкъ учрежденъ въ 1843 году почетнымъ гражданиномъ

Поповымъ, положившимъ въ основный капиталъ 85.715 руб. съ тѣмъ, чтобы процентами образовывать дѣтей женскаго пола. Обороты его ограничиваются выдачею ссудъ подъ залогъ домовъ, находящихся въ городѣ Томскѣ, и подъ векселя купечества всей Сибири. Къ 1-му января 1867 года капитала, принадлежащаго собственно Банку, состояло 331.143 руб.; въ теченіе 1866 года поступило процентовъ 20.283 руб. и премій 6.184 руб.; оборотъ Банка по займамъ въ 1866 году простирался до 529.833 руб. Въ 1866 году изъ процентовъ Банка было употреблено: на содержаніе двухъ стипендіатокъ въ Иркутскомъ женскомъ институтѣ 631 руб., на содержаніе двухъ женскихъ гимназій: Маріинской въ Томскѣ 7.893 р. и Поповской въ Омскѣ 9.000 р., всего 16.893 р.

Въ заключеніе нашего краткаго обзора о торговлѣ, мы считаемъ не лишнимъ привести цѣны на разные предметы, существовавшія въ Томской губерніи съ 1864—66 годы.

	1864 годъ.				1865 годъ.				1866 годъ.			
I. *Жизненные припасы:*	Низшая. Руб.	Коп.	Высшая. Руб.	Коп.	Низшая. Руб.	Коп.	Высшая. Руб.	Коп.	Низшая. Руб.	Коп.	Высшая. Руб.	Коп.
Пудъ муки ржаной . . .	14		35		18		47		26		65	
» » пшеничной . .	25		70		35		76		40		86	
Четверть крупъ ячныхъ. .	3	15	7	30	3	60	8	10	4	—	9	82
» » гречневыхъ	4	50	8	—	4	15	8	25	4	40	10	40
» » просяныхъ.	5	—	10	—	4	50	10	80	4	80	11	20
Пудъ сѣна	—	3	—	15	—	3	—	14	—	4	—	14
» соломы	—	—	—	—	—	2	—	3	—	3	—	6
» мяса	—	70	2	25	—	60	2	40	—	80	2	80
» рыбы	—	80	6	—	—	40	6	—	—	40	6	—
» масла коровьяго . .	3	40	6	50	3	70	8	—	3	25	8	—
» сала говяжьяго. . .	1	50	4	40	1	40	4	40	1	40	4	40
» масла коноплянаго. .	4	10	8	—	4	40	9	50	4	—	8	50
II. *Домашніе припасы:*												
Кубическая сажень дровъ .	2	60	12	—	2	60	12	—	2	—	6	—
Погонная » » . .	1	—	4	50	1	20	3	50	1	10	2	90
Тысяча кирпичей	4	—	13	—	4	—	13	—	4	—	11	50
Кубич. сажень дикаго камня	4	50	26	—	3	50	25	—	3	50	12	—
Пудъ извести	—	7	—	63	—	7	—	45	—	8	—	50
» желѣза	1	80	5	—	1	80	5	—	1	90	5	50
» стали	4	19	11	—	4	50	11	—	4	50	11	—
III. *Потребности одежды:*												
Аршинъ крестьянскаго сукна	—	15	—	60	—	13	—	60	—	15	—	60
» простаго холста. .	—	4	—	25	—	5	—	20	—	4	—	25
» русскаго полотна .	—	40	—	80	—	30	—	80	—	30	—	80
» овечьяго войлока .	—	40	1	50	—	35	1	40	—	40	3	—
Пара сапоговъ.	1	50	5	—	1	—	8	—	1	—	8	—
Шуба русскихъ овчинъ . .	4	—	12	—	3	50	11	—	3	50	11	—
» киргизскихъ овчинъ.	3	50	9	—	3	—	9	—	3	—	7	—

IV. *Предметы роскоши:*	1864 годъ. Низшая. Руб.	Коп.	Высшая. Руб.	Коп.	1865 годъ. Низшая. Руб.	Коп.	Высшая. Руб.	Коп.	1866 годъ. Низшая. Руб.	Коп.	Высшая. Руб.	Коп.
Пудъ сахара	11	—	20	—	10	50	17	20	11	—	18	—
Фунтъ чая	1	—	—	—	1	—	—	—	1	—	—	—
» кофе	—	40	1	—	—	40	1	—	—	45	1	—
» фабричнаго табаку .	—	40	1	20	—	50	1	50	—	50	1	50
Ведро обыкновеннаго столоваго вина.	6	—	10	—	5	—	9	—	6	—	10	—

Народное образованіе. Оканчивая обзоръ Томской губерніи, мы не можемъ пройдти молчаніемъ народное образованіе. За исключеніемъ инородцевъ, почти всѣ жители губерніи, и особенно издавна поселившіеся въ ней сибиряки, отличаются бойкостью и предпріимчивостью. Грамотные не составляютъ рѣдкости, особенно между раскольниками, которые начинаютъ учить дѣтей своихъ съ малаго возраста. Распространеніемъ грамотности между взрослыми можно объяснить то малое число элементарныхъ образовательныхъ заведеній, которое находится въ настоящее время въ губерніи, такъ какъ дѣти могутъ получать первоначальныя свѣдѣнія въ своихъ семействахъ. Грамотность наиболѣе развита въ округахъ Бійскомъ и Барнаульскомъ, такъ какъ здѣсь по преимуществу находятся раскольники, и кромѣ того рудники и горные заводы, въ коихъ скопляется много грамотнаго люда. По отчету за 1866 годъ, къ 1 января 1867 года учебныхъ заведеній и учащихся было слѣдующее число:

I. *По Министерству Народнаго Просвѣщенія:*

1 мужская гимназія	185	учащихся.
1 женская гимназія	125	»
3 мужскихъ уѣздныхъ училища	165	»
4 мужскихъ и 2 женскихъ приходскихъ училищъ .	202	»
2 городовыхъ школы мужская и женская . . .	41	»
1 женское училище 2-го разряда	67	»
Итого . .	785	учащихся.

Въ этомъ числѣ было мальчиковъ 525 и дѣвочекъ 260.

II. *Духовнаго вѣдомства:*

1 Семинарія	132	учащихся.
1 уѣздное училище	209	»
Итого.	341	учащихся.

III. *Горнаго вѣдомства:*

1 окружное училище	282	учащихся.
10 заводскихъ училищъ . . .		

IV. *Государственныхъ имуществъ:*

11 сельскихъ училищъ.	355	учащихся.
Всего въ губерніи.	1,763	учащихся.

Въ теченіе 1866 года послѣдовало разрѣшеніе къ открытію сельскихъ школъ въ казенныхъ селеніяхъ: 4 въ Томскомъ округѣ и 9 въ Каинскомъ.

Изъ числа училищъ въ губерніи находились: въ г. *Томскѣ* — 1 мужская и 1 женская гимназіи, при послѣдней въ 1866 году учрежденъ пансіонъ на 25 дѣвицъ, 1 уѣздное и 1 приходское мужскія училища, семинарія, духовное уѣздное училище. Въ *Барнаулѣ* — горное окружное училище, заводская школа, 2 городовыя школы, изъ коихъ одна мужская, другая женская. Въ *Бійскѣ* — 2 приходскихъ, мужское и женское училища. Въ *Каинскѣ* — мужское уѣздное училище съ приготовительнымъ при немъ классомъ и женское училище 2-го разряда. Въ *Кузнецкѣ* — уѣздное и приходское мужскія училища и приходское женское. Въ *Нарымѣ* — приходское муж. училище. Заводскія школы находятся, кромѣ Барнаула, въ заводахъ: *Павловскомъ*, *Сузунскомъ*, *Локтевскомъ*, *Колыванской* шлифовальной фабрикѣ, рудникахъ *Змѣиногорскомъ*, *Риддерскомъ*, *Николаевскомъ*, *Зыряновскомъ* и *Салаирскомъ*.

Къ числу благотворительныхъ заведеній относятся: *Маріинскій дѣтскій пріютъ* въ Томскѣ, который въ 1866 году содержалъ 100 дѣтей, изъ коихъ 30 дѣвочекъ имѣли постоянное жительство и содержаніе въ почлежномъ отдѣленіи пріюта. *Тюремный дѣтскій пріютъ* при Томскомъ тюремномъ замкѣ, устроенный собственно для малолѣтнихъ арестантовъ; по незначительному же ихъ числу въ немъ помѣщаются круглыя сироты и дѣти бѣднѣйшихъ родителей; въ 1866 году такихъ безпріютныхъ призрѣвалось до 44. Городскія и общественныя богодѣльни въ городахъ Томскѣ, Барнаулѣ и Каинскѣ для престарѣлыхъ и калекъ гражданъ. Богадѣльни для ссыльныхъ, учрежденныя въ г. Маріинскѣ, селахъ Покровскомъ Каинскаго округа, Боготольскомъ и Кольсонѣ Маріинскаго, Семилужномъ и Керевскомъ Томскаго; богадѣльни эти, назначенныя исключительно для престарѣлыхъ и увѣчныхъ ссыльныхъ, содержатся на счетъ экономическаго капитала ссыльныхъ; въ 1866 году въ нихъ содержалось 125 мужчинъ и 22 женщины. Кромѣ того общество ссыльныхъ содержитъ 4 избы въ селахъ Уртамскомъ, Богородскомъ, Боготольскомъ и Дмитріевскомъ для престарѣлыхъ и увѣчныхъ, не воспользовавшихся какимъ-либо случаемъ попасть въ богодѣльни. На счетъ Приказа Общественнаго Призрѣнія содержалось въ 1866 году 3 больницы съ аптеками въ городахъ Томскѣ, Каинскѣ и Нарымѣ, домъ умалишенныхъ и богадѣльня въ Томскѣ; въ теченіи этого года содержалось 1,278 мужчинъ и 254 женщины. Кромѣ больницъ Приказа Общественнаго Призрѣнія находились слѣдующія больничныя заведенія: 2 больницы при арестантской ротѣ и тюремномъ замкѣ въ г. Томскѣ; тутъ же лечебница для приходящихъ, 15 лазаретовъ на заводахъ, рудникахъ и золотыхъ пріискахъ Алтайскаго казеннаго горнаго округа, 13 больницъ при частныхъ золотыхъ промыслахъ, военный лазаретъ при губернскомъ баталіонѣ въ Томскѣ, этапные лазареты въ Колывани и Маріинскѣ, инвалидные лазареты въ Бійскѣ, Кузнецкѣ и Каинскѣ.

Издавая настоящій списокъ населенныхъ мѣстъ Томской губерніи, мы не сомнѣваемся, что въ него могли вкрасться и нѣкоторыя ошибки, несмотря на тщательное сравненіе многихъ источниковъ, какъ напримѣръ приходскихъ списковъ и разныхъ картъ. Во всякомъ случаѣ мы считаемъ долгомъ оговорить главнѣйшія изъ нашихъ сомнѣній, возникшихъ при печатаніи списка.

1. На генеральной картѣ Западной Сибири, составленной при штабѣ отдѣльнаго Сибирскаго корпуса въ 1848 году (впослѣдствіи исправленной), показано, что все нижнее теченіе рѣки Чулыма, немного ниже села Пышкина-Троицкаго, принадлежитъ Мариинскому округу. Въ нашемъ спискѣ вся эта часть Чулыма отнесена къ Томскому округу. Мы иначе не могли поступить на слѣдующемъ основаніи: Томскій исправникъ признаетъ это теченіе въ своемъ вѣдѣніи и потому показалъ всѣ здѣшніе юрты у себя въ округѣ, въ тоже время Мариинскій исправникъ не показалъ у себя въ округѣ ни одного селенія, лежащаго по нижнему теченію Чулыма. Согласное показаніе двухъ исправниковъ, какъ лицъ безъ сомнѣнія хорошо знающихъ всѣ мѣстности своихъ округовъ, въ глазахъ нашихъ имѣло болѣе значенія, чѣмъ показанія топографовъ, исправлявшихъ въ Омскѣ планъ, составленный въ 1848 году, въ которомъ Мариинскаго округа еще не существовало.

2. Чарышскій участковый засѣдатель Бійскаго округа показалъ селенія №№ 1904—1908 принадлежащими его вѣдѣнію, а участковый засѣдатель 1-го участка Кузнецкаго округа своими. Мы отнесли ихъ къ Кузнецкому округу, во-первыхъ потому, что приходскіе священники отнесли ихъ также къ Кузнецкому округу, а во-вторыхъ потому, что верхнее теченіе р. Большой и на картахъ показано въ Кузнецкомъ округѣ. Кромѣ того мы приняли и слѣдующее обстоятельство во вниманіе: мѣстность, гдѣ лежатъ эти селенія, выдвинулась такою длинною и узкою полосою въ Бійскій округъ, что если можетъ быть она въ дѣйствительности и принадлежитъ къ Кузнецкому округу, но по отдаленности (болѣе 200 верстъ) отъ Кузнецка подчинена частнымъ образомъ Бійскому полицейскому надзору, чѣмъ и объясняется кажущееся противорѣчіе въ показаніяхъ двухъ засѣдателей.

3. Послѣднее разграниченіе съ Китайскою имперіею измѣнило нашу южную государственную границу, начиная отъ Шабина-давана къ озеру Зайсанъ, но вновь пріобрѣтенныя земли вошли, какъ кажется, въ составъ Семипалатинской области. Впрочемъ, пограничная черта этой области съ Томскою губерніею въ точности намъ неизвѣстна. Если вслѣдствіе того или вслѣдствіе другихъ причинъ въ нашъ списокъ вкрались нѣкоторыя ошибки и неточности, то мы съ благодарностью примемъ ихъ исправленіе.

БИБЛІОГРАФИЧЕСКІЙ УКАЗАТЕЛЬ

СОЧИНЕНІЙ И СТАТЕЙ

О

ТОМСКОЙ ГУБЕРНІИ.

Мы считаемъ не лишнимъ къ обозрѣнію Томской губерніи присовокупить довольно полный библіографическій указатель сочиненій и статей о Томской губерніи, тѣмъ болѣе, что большая часть этихъ сочиненій были приняты во вниманіе при составленіи обзора губерніи.

Миллера. Описаніе Сибирскаго Царства и всѣхъ происшедшихъ въ немъ дѣлъ. С.-Петербургъ, 1750.

Gmelin. Reise durch Sibirien. 1733—1743. Göttingen, 1751. I, 241—332; III, 534—584; IV, 1—120.

Laxmann. Sibirische Briefe. Herausgegeben v. Schlözer. Göttingen, 1769.

Фишеръ. Сибирская Исторія, съ самаго открытія Сибири до завоеванія сей земли россійскимъ оружіемъ, изд. 1774 года (переводъ съ нѣмецкаго)

Georgi. Bemerkungen auf einer Reise im Russischen Reiche. 1773—74. St.-Petersburg, 1775. II, 511—515.

Миллеръ. Описаніе всѣхъ въ Россійскомъ Государствѣ обитающихъ народовъ, изд. 1776 года (переводъ съ нѣмецкаго), ч. I, стр. 77—89; ч. II, стр. 106—114, 143—150, 158—166, 170.

Pallas. Neue nordische Beiträge, Band IV, 1783, p. 163—198. (Patrin, Bericht von einer im Sommer 1783 auf dem Altaischen Gebirge verrichteten Reise).

Büsching. Grosse Erdbeschreibung. Band IV. Das Asiatische Russland. Troppau, 1784, p. 214, 216—218, 220.

Falk. Beiträge zur topographischen Kentniss des Russischen Reiches. St.-Petersburg, 1785. I, 284—356.

Палласъ. Путешествіе по разнымъ мѣстамъ Россійскаго Государства, изд. 1786 года, ч. 2, кн. III (переводъ съ нѣмецкаго), стр. 204—442.

Hermann. Beiträge zur Physik, Oekonomie etc. und Statistik der russischen und angränzender Länder. Bd. I. Berlin, 1786, p. 25 — 100 (kurze Beschreibung der Tobolskischen Statthalterschaft); Bd. III. Berlin, 1788, p. 255 — 324 (Bericht einer Reise in den Kusnezkischen Gebirgen).

Renovantz. Mineralogisch-geographische Nachrichten von den Altaischen Gebürgen. Reval, 1788.

Fries. Reise durch Russland 1770—1780. Издано какъ кажется въ 1791 году, p. 68—72.

Pallas. Neueste Nordische Beiträge. St.-Petersburg, 1793. Band I, p. 266—270 (Bericht üb. d. neuen Grubenbau am Flusse Buchtarma). Band II, p. 27—118. (Schangin, Beschreibung einer merkwürdigen mineralogisch-botanischen Reise im höchsten Altaischen Gebürge). Band III, p. 246 — 252 (Sievers Briefe aus Sibirien).

Германъ. Сочиненіе о Сибирскихъ рудникахъ и историческое извѣстіе о Колывано-Воскресенскихъ рудникахъ и заводахъ. изд. 1797 года.

Georgi. Geographisch-physikalische und naturhistorische Beschreibung des russischen Reiches. I Band. Königsberg, 1797, p. 175 — 200. Bd. II, Abth. 3, Königsberg, 1799, p. 1031—1052.

Георги. Описаніе всѣхъ обитающихъ въ россійскомъ государствѣ народовъ. С.-Петербургъ, 1799.

Hermann. Mineralogische Reisen in Sibirien. St.-Petersburg, 1801.

Шангина. Описаніе Колывано-Воскресенскихъ рудниковъ. Москва, 1808.

Статистическое обозрѣніе Сибири. С.-Петербургъ, 1810, стр. 278—308.

Фалькъ. Записки путешествія отъ С.-Петербурга до Томска, въ Полномъ Собраніи Ученыхъ Путешествій, изд. 1824 года, ч. VI, стр. 416—446.

Cochrane. Narrative of a pedessriak journey trheugh Russia and Siberian Tartary. London, 1824. I, 173—200.

Ledebour. Reise durch das Altai-Gebirge und die soongorische Kirgisensteppe im J. 1826. Berlin, 1829.

Ledebour, Meyer et Bunge. Flora Altaica. Berlin, 1829. 4 vol.

Humboldt. Fragmente einer Geologie und Klimatologie Asien's aus d. französischen v. J. Loewenberg. Berlin. 1832, p. 18—28.

Gebler. Uebersicht des Katunischen Gebirges. 1836. Помѣщено въ Memoires des savans etrangers de l'Academie de St.-Pétersbourg. Tome III, p. 455—560.

Müller. Der Ugrische Volksstamm. Berlin, 1837, p. 278—289.

Rose. Reise nach dem Ural, dem Altai und dem Kasp. Meere. Berlin, 1837. Bd. I, v. 501—608.

Erman. Reise um die Erde. Band II. Berlin, 1838, p. 17—27.

Helmersen. Der Telezkische See und die Teleuten im östlichen Altai. St.-Petersburg. (Это сочиненіе переведено въ Горномъ Журналѣ 1840 года, части 1 и 2).

Gebler. Ueber barometrische Höhenbestimmungen im nordwestl. Altai, помѣщено въ Bulletin de la Société Imp. des Naturalistes de Moscou. An. 1838, № 2.

Bunge. Verzeichniss der im Jahre 1832 im östlichen Theile des Altai-Gebirges gesammelten Pflanzen. St.-Petersb. 1838 (изъ Memoires des savans etrangers. T. II.).

Foedoroff. Vorläufige Berichte über die in den Jahren 1832—37 in West-Sibirien ausgeführten astronomisch-geographischen Arbeiten. St.-Petersburg, 1838.

Словцовъ. Историческое обозрѣніе Сибири, кн. 1, изд. 1838 года; кн. 2, изд. 1844 года.

Humboldt. Central-Asien, aus dem französischen übersetzt von Mahlmann. Berlin, 1844. I, 144—222 и др.

Stuckenberg. Hydrographie des Russischen Reiches. St.-Petersburg. Bd. II, 1844, p. 323—418.

Tchihatcheff. Voyage scientifique dans l'Altai oriental. Paris, 1845, съ отдѣльною книгою видовъ и геологическою картою.

Щуровскаго. Геологическое путешествіе по Алтаю, съ атласомъ. Москва, 1846 года.

Cottrell. Sibirien, aus dem englischen übersetzt von Lindau. Dresden und Leipzig, 1846. I, 200—236; II, 1—38.

Simpson. Narrative of a journey round the world. London, 1847; II, 403—413.

Schott. Über das Altaische oder Finnisch-Tatarische Sprachengeschlecht. Berlin, 1847.

Helmersen. Reisen nach dem Altai im Jahre 1834. St.-Petersburg, 1848 (Bär und Helmersen Beiträge, Bändchen XIV).

Пав. Небольсинъ. Покореніе Сибири. С.-Петербургъ, 1849 года.

Сильвергельмъ. Военно-статистическое обозрѣніе Томской губерніи, изд. Генеральнаго Штаба въ 1849 году.

П. Небольсинъ. Замѣтки на пути изъ С.-Петербурга въ Барнаулъ, изд. 1851 года.

Гагемейстеръ. Статистическое обозрѣніе Сибири. С.-Петербургъ, 1854 года, 2 части.

Hill. Reise in Sibirien, aus dem englischen v. L. Th. Fort. Leipzig, 1855. I, 265—295; II, 1—92.

Ландышева. Нѣкоторыя свѣдѣнія объ Алтайской духовной миссіи. 1856.

Castren. Reiseberichte und Briefe aus den Jahren 1845—49, herausgegeben v. A. Schiefner. St.-Petersburg, 1856. IV (p. 99—146, Reise von Surgut nach Narym); V (p. 147—193, Reise von Narym nach Tomsk).

Castren. Ethnologische Vorlesungen über die Altaischen Völker. Herausgegeben von A. Schiefner. St.-Petersburg, 1857.

П. Семеновъ. Землевѣдѣніе Азіи Карла Риттера. Томъ II, изд. 1859 года. Томъ III, изд. 1860 года; этотъ томъ почти весь посвященъ описанію Томскаго Алтая.

Castren. Kleinere Schriften. Herausgegeben von A. Schiefner. St.-Petersburg, 1862, p. 107—122. (Ueber die Ursitze des finnischen Volkes).

Завалишина. Описаніе Западной Сибири. Москва, 1862.

Radloff. Briefe aus dem Altai въ Erman Archiv für die wissenschaftliche Kunde Russland's. Bd XX, 1861, p. 556—599; Bd. XXI, 641—662; Bd. XXIII, p. 1—55, 218—316.

Radloff, Bericht über eine im Sommer 1863 unternommene Reise in den östlichen Altai. Mélanges russes 1865. T. IV, livr. 4, S. 453.

ИЗДАНІЯ ПЕРІОДИЧЕСКІЯ.

Сибирскій Вѣстникъ Спасскаго, 1818 (путешествіе на Тигерецкіе бѣлки; о древнихъ сибирскихъ начертаніяхъ и надписяхъ; о сибирскихъ древнихъ курганахъ; путешествіе по южнымъ Алтайскимъ горамъ); 1819 (о чудскихъ конхъ въ Сибири; примѣчанія къ путешествіямъ на Тигерецкіе бѣлки и по южнымъ Алтайскимъ горамъ); 1820 (письма Лаксмана и примѣчанія къ нимъ); 1821 (Телеуты; о сибирскихъ соляныхъ промыслахъ); 1823 (путешествіе къ Алтайскимъ Калмыкамъ); 1824 (письмо Патрена къ Палласу).

Горный Журналъ 1831 года, ч. I, 474, 1833 года, ч. II, 331 (известковыя пещеры на р. Чарышѣ), 1834 года, ч. II, стр. 178 (геогностическое описаніе Касьминскихъ промысловъ); 1835 года, ч. II, 20 (геогностическое описаніе кряжа Алатау), 320 (Тайдонскіе золотые промыслы), 326, 493 (геогностическое описаніе Алтая); 1836 года, ч. II, 408 (Катунскіе столбы), ч. III, 534 (геогностическое обозрѣніе верхней половины долины р. Терсн), ч. IV, 84 (краткое геогностическое обозрѣніе Нижне-Терсинской долины); 1838 года, ч. II, 1 (Гельмерсенъ, объ Алтаѣ), 176 (геогностическое обозрѣніе р. Кондомы); 1839 года, ч. III. 309 (геогностическое обозрѣніе Змѣиногорскаго края); 1840 года, ч. I, 41, 230, 421, ч. II, 17 (Гельмерсенъ, Телецкое озеро и Телеуты); 1841 года, ч. III, 255 (горы Верхней Ульбы), 258, 269 (геогностическое обозрѣніе вершины р. Томи и Нарымскаго края; здѣсь идетъ рѣчь о рч. Нарымѣ, впадающемъ въ Иртышъ); 1842 года, ч. IV, 277 (геогностическое описаніе Корболишенской долины); 1843 года, ч. IV, 277, 1845 года, ч. I, 1 и 1846 года, ч. II, 372 (Корболишенская долина), 1847 года, ч. I, 73 (геогностическое обозрѣніе Нарымскаго края, т. е Нарыма, притока Иртыша); 1852 года, ч. III, 485 (мѣсторожденіе каменнаго угля въ Алтаѣ); 1856 года, ч. I, 353 (геогностическое описаніе сѣверо-восточнаго склона Саянскаго кряжа, по лѣвую сторону р. Томи); 1858 года, ч. I, 1 (изслѣдованія, произведенныя въ Кузнецкомъ каменно-угольномъ бассейнѣ); 1861 года, ч. I, 165 (опыты надъ полученіемъ мѣди изъ горновыхъ рошгейновъ въ Павловскомъ заводѣ), 179 (разложеніе продуктовъ свинцо-серебряной плавки Алтайскихъ заводовъ, заключающихъ мѣдь), 186 (свинцовая шахта Барнаульскаго завода), ч. II, 313 (краткое описаніе горной промышленности въ Алтайскомъ горномъ округѣ), ч. IV, 367 (совокупная выплавка золотистаго серебра, свинца и мѣди изъ рудъ Алтайскихъ рудниковъ Змѣиногорскаго края); 1862 года, ч. I, 424 (о предложенныхъ улучшеніяхъ въ заводскомъ производствѣ Алтайскаго округа), ч. IV, 443 (извлеченіе изъ отчета главной лабораторіи Алтайскихъ заводовъ); 1864 года, ч. I, 350 (о Бачатской каменноугольной копи въ 1863 г.).

Памятная книжки для русскихъ горныхъ людей, годъ 1-й на 1862 г., стр. 57—62, 87, годъ 2-й на 1863 г., стр. 30—40, 125 (дѣятельность заводовъ Алтайскаго округа за 1859—61 годы и о добычѣ золота на частныхъ пріискахъ).

Сборникъ статистическихъ свѣдѣній по горной части на 1865 годъ, стр. 53—63, 218, на 1867 годъ, стр. 44—54, 185 (тоже о дѣятельности заводовъ и частныхъ золотыхъ пріисковъ за 1862—65 годы).

Православное обозрѣніе 1865 г., кн. 2, стр. 150, кн. 3, стр. 237 (Записки миссіонера Кузнецкаго отдѣленія духовной миссіи за 1864-й годъ).

Духовная Бесѣда, 1865 годъ № 47 и Душеполезное чтеніе 1865 годъ № 10 (отрывокъ изъ Записокъ Алтайскаго миссіонера Доментіана за 1864 годъ)

Вѣстникъ Императорскаго Русскаго Географическаго Общества 1851 г., т. III, отд. IV, 1—88 (Гуляева, замѣтки объ Иртышѣ; касается много Томской губерніи); 1858 года, т. XXIII, смѣсь, стр. 83 (о Нарымской крапивѣ), т. XXIV, стр. 77 (Замѣтки кочеваго Алтайца, свящ. Вербицкаго; статья эта болѣе этнографическаго содержанія и касается быта Калмыковъ; впрочемъ здѣсь описываются нѣкоторыя животныя, водящіяся на Алтаѣ).

Этнографическій Сборникъ Императорскаго Русскаго Географическаго Общества 1864 года, выпускъ

VI, стр. 1 — 154 (Гр. Потанинъ, юго-западная часть Томской губерніи въ этнографическомъ отношеніи; эта статья весьма дѣльная, въ ней помѣщены говоръ Алтайскихъ жителей, пословицы, поговорки, присказки, пѣсни разныя, повѣрья и проч.).

Записки Императорскаго Русскаго Географическаго Общества по Общей Географіи 1867 года, т. I, стр. 535 — 543 (Принтца, Записка о поѣздкѣ въ китайскій городъ Хобдо въ 1863 году, съ приложеніемъ маршрутной карты; описывается путь отъ нашей границы и торговля въ самомъ городѣ); стр. 543—582 (Принтца, каменьщики, ясачные крестьяне Бухтарминской волости и поѣздка въ ихъ селенія и Бухтарминскій край; въ ней довольно подробно говорится объ исторіи, бытѣ и благосостояніи тамошнихъ жителей, съ описаніемъ нѣкоторыхъ деревень и природы Бухтарминскаго края).

Записки Императорскаго Русскаго Географическаго Общества 1857 года, кн. XII, стр. 114 (Спасскаго, о достопримѣчательнѣйшихъ памятникахъ Сибирскихъ древностей и сходствѣ нѣкоторыхъ изъ нихъ съ Великорусскими).

Труды Императорскаго Вольнаго Экономическаго Общества 1865 г., т. III, стр. 1—7 (опытъ разведенія табаку въ Барнаульскомъ округѣ).

Записки Императорскаго Археологическаго Общества, 1853 года, т. V, стр. 205—216 (Муральтъ, Скиѳскія древности, хранящіяся въ Императорскомъ Эрмитажѣ); 1857 года. т. IX, стр. 269 — 371 (Эйхвальдъ, о Чудскихъ копяхъ).

Сынъ Отечества 1852 года, т. V, стр. 1—18 и т. VI, стр. 1—20 (А. Латышева, Историческія замѣчанія о г. Томскѣ).

Сборникъ свѣдѣній по вѣдомству Министерства Финансовъ, 1865 г., № 5, стр. 109 (о купеческихъ лавкахъ на р. Чуѣ).

Журналъ Министерства Внутреннихъ Дѣлъ 1840 года, т. XXXVIII, стр. 201 — 229 (краткое этнографическое описаніе Бійскихъ или Алтайскихъ Калмыковъ, изъ записокъ бывшаго Бійскаго исправника Горохова; статья довольно интересная); 1846 года, т. VII, апрѣль, стр. 3 (Поиски въ курганахъ по Бухтармѣ); 1855 года, т. XIII, отд. 3, стр. 16—34 (Ефимовскаго, Географическое обозрѣніе Западной Сибири; здѣсь кратко описываются города и округа Томской губ.); 1857 года, т. XXIII, смѣсь, стр. 24 — 29 (нѣкоторыя географическія и статистическія свѣдѣнія о Бійскомъ и Кузнецкомъ округахъ); 1858 годъ, ч. XXX, смѣсь, стр. 9—17 (Каинскіе и Кузнецкіе инородцы, взято изъ Томскихъ губернскихъ вѣдомостей).

Томскія губернскія вѣдомости. Неофиціальная часть ихъ стала издаваться только съ 1858 года:

1858 годъ. № 1—3, 5—6 (очерки города Томска), № 3 (описаніе Барабинской степи), № 4 (медико-топографическое описаніе Змѣиногорскаго рудника), № 6 (Томская старина), № 7 (окрестности города Томска; Томскіе инородцы; открытіе золотыхъ промысловъ въ губерніи; Остяцкая конопель), № 8 (Томскіе раскольники и пароходство), № 9 (Каинскіе инородцы; Сибирскіе инородцы; Сибирская старина), № 11 (Томская рѣчь; Чертово озеро), № 12 (простонародный календарь Томскаго округа; отрывки изъ простыхъ замѣтокъ о Сибири), № 15 (статистическое описаніе Нарымскаго края), № 18 (объ іероглифахъ по рѣкѣ Томи), № 19 (вскрытіе и замерзаніе р. Томи у г. Томска; о сибирскихъ дорогахъ), № 23 (описаніе Бухтарминскаго края), № 27 (кулачные бои въ г. Томскѣ), № 28 (сказанія о святыхъ иконахъ Божіей Матери въ селахъ Богородскомъ и Ярскомъ), № 29 (народныя легенды Кузнецкихъ Татаръ о подданствѣ ихъ Россіи; ловъ бѣлки, соболя и медвѣдя), № 30 (русская рѣчь въ Алтайскихъ горахъ), № 31 (озера Убинское и Сартланъ), № 32 (Знаменская церковь въ гор. Томскѣ), №№ 34 — 40 (историческіе очерки Кузнецка), № 36 (переселенцы въ Каинскомъ округѣ), № 39 (объ успѣхахъ оспопрививанія между Кузнецкими инородцами), № 41 (Алтай), № 42 (замѣтки о Сибири), № 44 (овцы Томской губерніи; языкъ Чулымскихъ инородцевъ), № 45 (о женской гимназіи въ Томскѣ), № 46 (открытіе семинаріи въ Томскѣ), № 47 (о состояніи хлѣбопашества въ Кузнецкомъ округѣ съ 1848 по 1858 годъ; о посѣвѣ и урожаѣ хлѣбовъ у приписныхъ къ Алтайскимъ заводамъ крестьянъ въ 1858 году), № 49 (о дикорастущихъ произведеніяхъ въ Алтаѣ, употребляемыхъ въ пищу); о пчеловодствѣ въ Алтайской мѣстности), № 50 (медико-топографическое описаніе Царево-Николаевскаго золотаго промысла; о рыболовствѣ въ Алтайской мѣстности), № 51 (торговля и промышленность Томска съ его округомъ; историческій очеркъ межеванія въ Томской губерніи).

1859 годъ. № 1 (Барабинскіе Татары; географическая экспедиція къ Телецкому озеру въ 1742 году), № 2 и далѣе (Татарскія пѣсни; описаніе присоединенія къ Россіи южной части западной Сибири), № 5 (о торговлѣ маральими рогами; Алтайская береза). № 7 (историческая записка о состояніи народныхъ учебныхъ заведеній Томской губерніи), № 8 (Вознесенская ярмарка въ Каинскомъ округѣ; истребленіе кедра и липы въ Алтаѣ), № 9 (лошади Томской губерніи; о Кузнецкой хмѣлевой торговлѣ), № 11 (краткое обозрѣніе соляныхъ озеръ Томской губерніи), № 13 (Татарскія пословицы), № 14 (религіозныя понятія Телеутовъ), № 15 (медицинскій отчетъ въ Алтайскомъ округѣ за 1858 годъ), № 16 (свадебные обряды у Алтайскихъ калмыковъ), № 21 (о Нарымскомъ краѣ), № 23 (цинга на Алтайскихъ золотыхъ промыслахъ; нѣсколько словъ объ окрестностяхъ Томска), № 26 (свѣдѣнія о количествѣ звѣриныхъ шкуръ, вывезенныхъ въ 1857 году частными лицами отъ инородцевъ Каинскаго округа), № 30 (копія съ грамоты изъ Сибирскаго приказа; вскрытіе рѣки Кондомы), № 34 (мебельное и экипажное заведеніе въ Томскѣ), № 38, 47 (промышленность Нарымскихъ мѣщанъ), № 43 (ярмарка въ селѣ Спасскомъ), № 45 (преданія Мрасскихъ инородцевъ; ярмарка въ селѣ Вознесенскомъ), № 46 (Заимка Степановка), № 49 (о промышленности русскихъ крестьянъ и инородцевъ Нарымскаго края; инородцы Каинскаго округа).

1860 годъ. № 1 (О сохраненіи предохранительныхъ мѣръ къ успѣшному сохраненію здоровья работниковъ на Царево-Николаевскомъ золот. промыслѣ), № 2 (свадебные обряды Кузнецкаго округа), № 5 (понятія алтайскихъ инородцевъ о душѣ; климатъ Кузнецка), № 6 (промышленность русскихъ крестьянъ и инородцевъ Нарымскаго края), № 12 (Михайловская ярмарка въ с. Спасскомъ), № 13 (учебныя заведенія 1858—1859 г.), № 18 (историческій обзоръ построенія въ Томскѣ собора св. Троицы), № 30 (кончина вѣка по преданіямъ Алтайскихъ инородцевъ), № 36 (вѣдомость о добытыхъ металлахъ въ 1859 году), № 37 (поѣздка на Телецкое озеро), № 39 (ярмарка въ с. Вознесенскомъ 1860 г.), № 40 (Нарымскій край), № 46 (грамота царя Михаила Ѳеодоровича), № 49 (пѣсни обитателей Томской губерніи), № 52 (Сибирская старина).

1861 годъ нами не былъ просмотрѣнъ за неимѣніемъ экземпляра.

1862 годъ. № 1 (Александровскій сахарный заводъ), № 2 (о народахъ, обитавшихъ въ древности въ южн. части западной Сибири), № 3 (Сузунская ярмарка 1844—60 г.), № 7, 16 (областные слова), № 11 (томская лѣтопись), № 13 (историческія свѣдѣнія объ инородцахъ Томской губ.), № 17 (ярмарки Томской губ. въ 1861—62 год.), № 24 (злоупотребленія при наймѣ на золотые промыслы; Катунскій богатырь), № 29 (Нарымская рѣчь), № 32 (о положеніи Киргизовъ, перешедшихъ въ XVIII ст. въ предѣлы Томской губерніи), № 36 (пчеловодство), № 37 (Мрасскій порогъ), № 39 (о винокуренныхъ заводахъ), № 43 (золотые прiиски по р. Томи), № 46 (пчеловодство), № 48 (областныя слова Алтайцевъ).

1863 годъ. № 4 (Загадки Алтайскихъ татаръ), № 8 (о приходѣ и расходѣ суммъ Кетскаго острога въ 1656 г.) № 10, 12, 26 (Списки съ Енисейскихъ, Нарымскихъ Кузнецкихъ и Красноярскихъ окладныхъ книгъ за 1656 г.), № 12 (предразсудки и суевѣрія Алтайскихъ крестьянъ), № 13—16, 18—23 (Объ училищахъ Томской дирекціи за послѣднее 5-тилѣтіе), № 22 (пароходство въ Западной Сибири), № 24—25 (леченіе болѣзней у Калмыковъ Алтайцевъ), № 25 (Сибирскія народныя присловья), № 27 (происхожденіе разноцвѣтныхъ камней по понятіямъ Алтайскихъ инородцевъ), № 31 38, 41 (списокъ смѣтныхъ книгъ гор. Томска за 1645 г.), № 32—33 (женская община новокрещеныхъ на Алтаѣ), № 37 (разведеніе табаку въ г. Бійскѣ), № 38, 41 (о Сибрскомъ казачествѣ), № 46 (граммота Вел. Государей Іоанна и Петра Томскому воеводѣ и загадки крестьянъ Кузнецкаго округа), № 49 (младенческая корзинка у Калмыковъ).

1864 годъ. № 2, 6 (Соляная операція въ Томской губерніи), № 3 (Названіе мѣсяцевъ у Черневыхъ инородцевъ Кузнецкаго округа), № 9 (тюремная пѣсня Алтайскаго батыря Канзы), № 13—18 24 (Матеріалы для исторіи Сибири; Сборная книга ясаку 1692 г.), № 19 (соляная операція въ Колыванскомъ намѣстничествѣ въ концѣ прошлаго столѣтія), № 21 (Топографическій очеркъ Нарымскаго края), № 23 (о климатѣ Нарымскаго края и границы Колыванскаго намѣстничества), № 25—27 (растительность Нарымскаго края), № 28 (саранча въ Бурлинской волости), № 29 (воздѣлываемыя растенія Нарымскаго края; Сагыры, т. е. приготовленіе кожъ у Алтайцевъ), № 31 (хлѣбопашество въ Нарымскомъ краѣ въ половинѣ XVIII ст. и о взиманіи въ XVIII ст. мягкой рухляди за вино и пиво), № 32—38 (царство животныхъ въ Нарымскомъ краѣ).

1865 годъ. № 1 (легенда Кузнецкихъ татаръ), № 2 (Метеорологическія извѣстія изъ г. Кузнецка), № 3 (число переселенцевъ изъ Европ. Россіи въ Томскую губ. съ 1852—63 г.), № 4—8 (доходы и расходы Томской губерніи въ 1863 году), № 6 (преданія Алтайцевъ о потопѣ), № 7 и 8 (очеркъ Сузунской ярмарки въ 1863 г.), № 10, 20, 23 (матеріалы для исторіи торговли Сибири), № 14—21 (Томскій и Каинскій округа въ медицинскомъ отношеніи), № 14 (Вознесенская ярмарка), № 22 (Замѣтки о трактахъ изъ г. Барнаула и статист. опис. г. Каинска), № 31—32 (о численномъ отношеніи половъ у осѣдлыхъ инородцевъ), № 35—51 (матеріалы для исторіи Сибири; выписки изъ дѣлъ Томскаго Алексѣев. монаст.), № 42 (Сеоки, т. е. роды Алтайцевъ).

1866 годъ. № 1—29 (матеріалы для исторіи Сибири), № 4 (климатъ Кузнецкаго округа), № 9 (отчетъ о Маріинской женской гимназіи), № 40 (городъ Колываль), № 41—42 (городъ Нарымъ), № 43 (городъ Каинскъ).

1867 годъ. № 1 (Каинскъ), № 3 (Барнаулъ), № 6 (Маріинскъ), № 7—15 (Чулымскіе инородцы), № 16 (однодневная перепись города Томска въ 1866 году; климатъ Кузнецка), № 18 (страна мраковъ), № 23 (Томскіе Самоѣды), № 26 (о горячихъ минеральныхъ ключахъ), № 32 (Кетскій острогъ), № 34 (Исторія Кузнецка), № 37 (Замѣтки о Нарымскомъ краѣ), № 39 (Нарымскіе Остяки), № 41 (исторія г. Томска). Кромѣ того въ губернскихъ вѣдомостяхъ постоянно помѣщались метеорологическія наблюденія въ Томскѣ и изрѣдка справочныя и торговыя цѣны.

ОБЪЯСНЕНІЕ

НѢКОТОРЫХЪ ТОПОГРАФИЧЕСКИХЪ ТЕРМИНОВЪ, УПОТРЕБЛЯЕМЫХЪ ВЪ ТОМСКОЙ ГУБЕРНІИ *).

Аулъ—селенія Татаръ.

Березникъ—березовая поросль.

Бомъ—вьючная горная тропа, проложенная по боку утеса надъ пропастью.

Борозда—см. *струя*.

Боровое озеро—озеро, лежащее не въ долинѣ рѣки, а въ лѣсу.

Боръ — сосновый лѣсъ.

Бучило — мѣсто паденія воды на рѣкѣ съ камня.

Быкъ — каменный утесъ *яра*, о который ударяется въ рѣкѣ вода.

Быстрѣть — см. *стрыжь*.

Бѣлки — снѣжныя горы.

Воскъ — названіе въ Нарымскомъ краѣ большихъ, но притомъ мелкихъ озеръ, поросшихъ осокою или хвощемъ и окруженныхъ крупнымъ осинникомъ или другимъ кустарникомъ. Когда озеро пересыхаетъ, то жители зимою для защиты отъ вѣтровъ и стужи выгоняютъ сюда лошадей, которыя свободно могутъ доставать подножный кормъ.

Выселокъ — поселокъ, отдѣлившійся по какимъ-либо причинамъ отъ большаго селенія.

Глядень — названіе возвышенностей, съ которыхъ можно обозрѣть большое пространство окрестностей.

Гольцы — рѣчная каменная мель, обнаружившаяся изъ подъ воды.

Грива — возвышенное мѣсто, занимающее отъ 3—30 верстъ въ окружности; подобныя гривы разбросаны среди огромныхъ болотъ Барабинской степи Каинскаго округа.

Деревня — селеніе, имѣющее церкви.

Долъ, отвалъ — равнина при подошвѣ хребта.

Дрема — трущобистыя мѣста въ *черни*.

Дуброва — березовый лѣсъ.

Елань — чистое мѣсто, полана среди лѣса.

Елбанъ — гористая гряда, окруженная со всѣхъ сторонъ логами и представляющаяся въ видѣ округленной возвышенности.

Заводъ — поселеніе, устроенное съ цѣлію обработки сырыхъ матеріаловъ.

Заводь или *затишь* — не глубокій заливъ, образовавшійся въ изгибѣ рѣки.

Займище — мѣсто въ долинѣ рѣки, непроходимое отъ болота и заросшее камышемъ.

Заимка — вновь возникающее поселеніе.

Закосокъ — отмѣлое мѣсто у берега рѣки.

Затишь — см. *заводь*.

Затонъ — заливъ, образовавшійся въ рѣкѣ отъ напыва песку на *карчь*.

Зимовье — поселокъ, служащій станціею на большихъ перегонахъ проѣзжихъ дорогъ.

Зыбуны — болотистыя мѣста, трясина.

Изголовь—конецъ острова на рѣкѣ; *верхняя изголовь* лежитъ противъ теченія рѣки, нижняя по теченію.

Камень — скала, утесъ въ Алтайскихъ горахъ.

Карча или *хохорка* — древесная коряга, занятая въ дно рѣки (сравни *ломъ*).

Колодникъ — лѣсъ, сроненный вѣтромъ и лежащій на почвѣ.

Колокъ — небольшой молодой березовый лѣсъ.

Коса — мелкое удобное для рыболовства мѣсто на озерѣ или рѣкѣ.

Курья — заливъ, образовавшійся отъ стараго теченія рѣки; онъ соединяется съ рѣкою только въ нижнемъ концѣ.

Лабаз — болотистыя мѣста, трясина.

Лива — болото, поросшее высокою травою.

Логъ — впадина между двуия небольшими возвышенностями.

Локоть — см. *лука*.

Ломъ — напосный лѣсъ въ рѣкѣ. Онъ иногда скопляется въ такомъ количествѣ, что изъ него образуются какъ бы сѣтчатые мосты, раскинутые на большомъ протяженіи, въ 2 или 3 версты, по теченію рѣки. Подобные ломы встрѣчаются преимущественно по рѣкамъ Кети, Тыму, Васюгану и другимъ Нарымскаго края.

Лугъ — низменный и широкій берегъ рѣки, окаймленный со стороны материка ярами.

Лука или **локоть** — уголъ, образуемый теченіемъ рѣки отъ прегражденія теченія ея утесами то съ одной, то съ другой стороны. Локтевскій заводъ получилъ названіе отъ подобнаго угла, образуемаго теченіемъ р. Алея.

Лѣсосѣкъ — временный поселокъ рабочихъ для рубки лѣса, употребляемаго на горныхъ заводахъ.

Матера — см. *струя*.

Мочежина — потокъ, шириною менѣе человѣческаго шага, съ незамѣтнымъ движеніемъ, дающій начало рѣчкамъ преимущественно въ тайгѣ.

Нарымъ или *нерыма* — остяцкое названіе болотистаго мѣста.

Околина — глубокая щель въ снѣгахъ бѣлковъ, имѣющая иногда до 100 саженъ глубины.

Омутъ — глубокое мѣсто на рѣкѣ съ водоворотомъ.

Оплывина — часть, отдѣлившаяся отъ горы, утеса или скалы по какимъ-либо причинамъ; земляная называется *отсединою*, каменная — *розсыпью*.

Отсѣдина — см. *оплывина*.

Отстой — названіе въ Алтайскихъ горахъ утеса, на вершину котораго собаки загоняютъ съ доступной стороны дикихъ звѣрей и держатъ ихъ до прихода охотника.

---

*) Извлечено преимущественно изъ статьи Гр. Н. Потанина «Юго-западная часть Томской губерніи въ Этнографическомъ отношеніи» помѣщенной въ Этнографическомъ Сборникѣ Императорскаго Русскаго Географическаго Общества, 1864 вып. VI, стр. 1—154 и изъ другихъ сочиненій.

Падера — буря.

Падунъ — мелкіе ключи въ горахъ, дающіе начало рѣчкамъ.

Плесъ, плесо — прямое, глубокое и притомъ тихое мѣсто рѣки, находящееся между двумя луками или локтями. Въ озерахъ плесомъ называется глубокое мѣсто, не заросшее камышемъ.

Пола̀ — бокъ ущелья.

Полòй — логъ съ ключевою водою.

Поселье — временное поселеніе горнорабочихъ.

Постать — обрабатываемый участокъ земли.

Починокъ — вновь возникающее поселеніе.

Пришибъ — мѣсто, гдѣ рѣка своимъ теченіемъ подходитъ вплоть къ яру или утесу.

Прорва — проливъ на рѣкѣ, образующійся между двумя сошедшимися съ противоположныхъ сторонъ мелями.

Протока — небольшой рукавъ рѣки, имѣющій теченіе только въ весеннее водополье.

Разбой — раздѣленіе рѣки на два рукава передъ островомъ (верхняя изголовь), образующее сильное волненіе.

Развалъ — мѣсто внутри горнаго хребта, гдѣ разошлись горы, образовавъ въ срединѣ обширное углубленіе.

Разломъ — перевалъ дороги черезъ гриву.

Розсоша — мѣсто соединенія двухъ рѣчекъ или ключей.

Релка — сухая тропинка на лабзѣ или зыбунѣ. Релками также называются и площадки на горахъ.

Розсыпь — см. *оплывина*.

Рямъ — такъ называются въ Каинскомъ округѣ болота, поросшія мхомъ.

Рудникъ — мѣсто добычи руды.

Село — поселокъ съ церковью.

Слевъ — быстрое теченіе рѣки, образующееся за порогами.

Согра — болотистый берегъ рѣки, поросшій плоть до воды лѣсомъ.

Соръ — названіе низкихъ береговъ р. Оби и ея притоковъ, покрытыхъ березовымъ, осиновымъ и таловымъ лѣсами и затопляемыхъ ежегодно весеннею водою (сравни *согра*).

Станица — поселокъ, заселенный казаками.

Станокъ — поселокъ, служащій станціею на проѣзжихъ дорогахъ.

Старица — старое русло рѣки, постепенно теряющее сообщеніе съ рѣкою и образующее потомъ озеро.

Старая, борозда, матерая — названіе главнаго теченія рѣки при раздѣленіи ея на рукава.

Стрѣжь, быстрѣть — быстрое теченіе рѣки послѣ отраженія ея отъ утеса.

Стрѣлка — мысъ, образующійся при соединеніи двухъ рѣкъ.

Сулой — видимая борозда въ теченіи двухъ рѣкъ передъ ихъ сліяніемъ. Эти сулои особенно замѣтны при соединеніи рр. Біи и Катуни, Бѣлой и Черной Ульбы.

Сѣделко — перевалъ на вершинѣ хребта между головами двухъ ущелій.

Сопка — возвышенность, выдѣляющаяся своею конусообразною фигурою надъ остальною земною поверхностью.

Таволгана — названіе дремучихъ лѣсовъ между Бійскомъ и Кузнецкомъ.

Тайга — дремучіе лѣса, лежащіе на взволнованной мѣстности къ сѣверу отъ Кузнецка.

Талица — рѣчки на Алтаѣ, незамерзающія всю зиму.

Увалъ — легкій скатъ, тянущійся на большое разстояніе въ одномъ и томъ же направленіи.

Улово — водоворотъ въ рѣкѣ у камня.

Улусъ — поселокъ инородцевъ

Урманъ — лѣсистая равнина.

Форпостъ — военное поселеніе.

Хуторъ — небольшой поселокъ, лежащій въ сторонѣ отъ селенія.

Чернь — дремучіе хвойные лѣса въ горахъ, сравни Таволгана.

Чворы — названіе озеръ въ долинѣ р. Оби, образуемыя весеннимъ разливомъ.

Шивера — гряда подводныхъ пороговъ.

Щеки — утесы, сжимающіе съ обѣихъ сторонъ теченіе рѣки.

Яръ — каменистый обрывъ надъ долиною рѣки.

СОКРАЩЕНІЯ,

УПОТРЕБЛЯЕМЫЯ ВЪ СПИСКѢ НАСЕЛЕННЫХЪ МѢСТЪ ТОМСКОЙ ГУБЕРНІИ.

б. — берегъ.
выс. — выселокъ.
г. — городъ.
д. зав. — деревня заводскаго вѣдомства.
д. инород. — деревня инородческая.
д. каз. — деревня казенная.
зав. горн. — заводъ горнаго вѣдомства.
оз. — озеро.
р. — рѣка.
руч — ручей.
рч. — рѣчка.
хут. — хуторъ.

ТОМСКАЯ ГУБЕРНІЯ.

ГОРОДА.

№	НАЗВАНІЕ НАСЕЛЕННЫХЪ МѢСТЪ.	ПОЛОЖЕНІЕ.	РАЗСТОЯНІЕ ВЪ ВЕРСТАХЪ. От Санкт-Петербурга.	От Москвы.	ЧИСЛО ДОМОВЪ.	ЧИСЛО ЖИТЕЛЕЙ. м. п.	ж. п.	Церкви и молитвенныя зданія; учебныя и благотворительныя заведенія; почтовыя станціи; ярмарки, базары, пристани; фабрики, заводы и т. п.
1	**ТОМСКЪ.** *Губернскій.*	При р. Томи и рч. Ушайкѣ.	4214	3598	1995	11949	9034	*Богослужебныхъ зданій:* церквей православныхъ 11; мужской монастырь 1; женская община 1; православныхъ часовень 5; единовѣрческая церковь 1; католическая церковь 1; протестантская церковь 1; еврейскихъ молитвенныхъ школъ 2; магометанская мечеть 1. *Учебныхъ заведеній:* свѣтскихъ мужскихъ: гимназія съ пансіономъ, уѣздное и приходское училища; женскихъ: Маріинская женская гимназія, приходское училище. Духовныхъ: семинарія, уѣздное училище. *Благотворительныхъ заведеній:* больницъ 3; домъ умалишенныхъ, богадѣленъ 2; дѣтскій Маріинскій пріютъ. Почтовая станція. Аптекъ 2. Арсеналъ 1; лавокъ 608. Магазины: провіантскій 1; хлѣбныхъ 3; соляныхъ 3; торговыхъ бань 17; Театръ. *Тюремный замокъ, городовой острогъ.* *Фабрикъ и заводовъ* 78: салотопенныхъ 3, мыловаренныхъ 8, кожевенныхъ 12, войлочныхъ 3, свѣчныхъ 3, папиросная 1, прядильныхъ 6, маслобойныхъ 6, канатныхъ 2, водочныхъ 1, кирпичныхъ 16, гончарныхъ 10, кафельныхъ 1, экипажныхъ 6. *Кузницъ* 67; *мельница* для крупчатой муки 1.

№	НАЗВАНІЕ НАСЕЛЕННЫХЪ МѢСТЪ.	ПОЛОЖЕНІЕ.	РАЗСТОЯНІЕ ВЪ ВЕРСТАХЪ. От Санкт-Петербурга.	РАЗСТОЯНІЕ ВЪ ВЕРСТАХЪ. От губернскаго города.	ЧИСЛО ДОМОВЪ.	ЧИСЛО ЖИТЕЛЕЙ. м. п.	ЧИСЛО ЖИТЕЛЕЙ. ж. п.	Церкви и молитвенныя зданія; учебныя и благотворительныя заведенія; почтовыя станціи; ярмарки, базары, пристани; фабрики и заводы и т. п.
2	**БАРНАУЛЪ.** *Окружный.*	При впаденіи рч. Барнаулки въ р. Обь.	4122	387	1017	5869	5418	Церквей: православныхъ 7, протестантскихъ 2. Горное училище, библіотека, музей, городская мужская школа, приходское женское училище, обсерваторія. Горный госпиталь, городская больница. Аптека. Театръ. Монументъ Демидову. Острогъ. Казармы. Почтовая станція. Торговыхъ бань 1. Заводовъ 23. Кузницъ 20.
3	**БІЙСКЪ.** *Окружный.*	При р Біи.	4272	539	648	2518	2517	Церковей православныхъ 2. Мужское и женское приходскія училища. Военный лазаретъ. Городская больница. Острогъ. Почтовая станція. Заводовъ 8. Кузницъ 6.
4	**КАИНСКЪ.** *Окружный.*	При р. Оми и рч. Каикѣ.	3691	524	415	1702	1598	Церквей православныхъ 2. Еврейскихъ молитвенныхъ школъ 2. Мужскія уѣздное и приходское училища; женское училище 2-го разряда. Богадѣльня. Городская больница. Военный лазаретъ. Аптека. Остроговъ 3. Заводовъ 13. Кузницъ 7. Лавокъ 25. Магазины: провіантскій 1, соляной 1. Бань 1.
5	**КУЗНЕЦКЪ.** *Окружный.*	При р. Томи, противъ устья р. Кандомы.	4371	636	453	983	851	Церквей православныхъ 3, часовень 2. Мужскія уѣздное и приходское училища, женское приходское училище. Больница. Почтовая станція. Острогъ. Заводовъ 6. Кузницъ 6.
6	**МАРІИНСКЪ (КІЙСКЪ).** *Окружный.*	При р. Кіѣ.	4421	210	483	2178	1493	Церквей православныхъ 2. Почтовая станція. Богадѣльня 1. Этапный лазаретъ 1. Больница. Острогъ. Заводовъ 5. Мельница. Кузницъ 9. Магазины: хлѣбныхъ 3, провіантскій 1, соляной 1.
7	**КОЛЫВАНЬ (ЧАУСКЪ).** *Заштатный* 1-го участка Томскаго округа.	При рч. Чаусѣ.	3999	213	258	1367	1393	Церковь православная 1; учебныхъ заведеній и заводовъ нѣтъ. Почтовая станція. Мельница. Остроговъ 2. Кузницъ 8.
8	**НАРЫМЪ.** *Заштатный* (Тогурскаго отдѣленія Томскаго округа).	При впаденіи р. Кети въ р. Обь.	4685	471	267	674	554	Церквей православныхъ 3. Приходское мужское училище. Почтовая станція. Управленіе Тогурскимъ отдѣленіемъ.

ОКРУГА.

I. ТОМСКІЙ ОКРУГЪ.

№	НАЗВАНІЕ НАСЕЛЕННЫХЪ МѢСТЪ.	ПОЛОЖЕНІЕ.	РАЗСТОЯНІЕ ВЪ ВЕРСТАХЪ.		ЧИСЛО ДВОРОВЪ.	ЧИСЛО ЖИТЕЛЕЙ.		Церкви и молитвенныя зданія; учебныя и благотворительныя заведенія; почтовыя станціи; ярмарки, базары, пристани; фабрики и заводы и т. п.
			Отъ окружн. города.	Отъ участк. кварт.		м. п.	ж. п.	
	1-й УЧАСТОКЪ. По Московскому почтовому тракту отъ г. Томска въ г. Пермь.							
9	**Орскій Боръ (Орская, Почта)**, *д. каз.*	при р. Оби.	191	20	17	43	53	Почтовая станція.
10	**Скалинская (Скала)**, *д. каз.*	при рч. Скалѣ.	209	3	22	84	93	
11	**Чаусское**, *с. каз.*	при рч. Чаусѣ.	212	участк. кварт.	91	247	274	Церковь православная 1.
12	**Подгорная**, *д. зав.*	при рч. Чаусѣ.	213	1	46	134	144	
13	**Мельникова**, *д. зав.*	при рч. Чаусѣ.	215	4	58	151	187	
14	**Тырышкина (Тарышкина)**, *д. зав.*	при рч. Осшѣ.	236	25	78	227	271	Православный молитвенный домъ. Почтовая станція.
	По правую сторону этого тракта.							
15	**Анбинская (Анба, Амба)**, *д. зав.*	при рч. Анбѣ.	202	10	49	150	156	
16	**Вьюнская (Вьюна)**, *д. зав.*	при рч. Вьюнѣ.	172	26	87	279	293	Православный молитвенный домъ.
17	**Кондыкова (Кандакова)**, *д. зав.*	при рч. Вьюнѣ.	270	28	24	80	73	
18	**Наутова**, *д. зав.*	при рч. Вьюнѣ.	279	39	32	108	117	
19	**Тропина**, *д. зав.*	при рч. Вьюнѣ.	182	45	71	222	261	
20	**Южина**, *д. зав.*	при ррч. Вьюнѣ и Вяльчихѣ.	192	50	15	47	47	
21	**Малая Черемшинская (Малая Черемшанка)**, *д. зав.*	при р. Черемшанкѣ.	162	47	9	28	32	

№	НАЗВАНІЕ НАСЕЛЕННЫХЪ МѢСТЪ.	ПОЛОЖЕНІЕ.	РАЗСТОЯНІЕ ВЪ ВЕРСТАХЪ.		ЧИСЛО ДВОРОВЪ.	ЧИСЛО ЖИТЕЛЕЙ.		Церкви и молитвенныя зданія; учебныя и благотворительныя заведенія; почтовыя станціи; ярмарки, базары, пристани; фабрики и заводы и т. п.
			Отъ окружн. города.	Отъ участк. кварт.		м. п.	ж. п.	
22	**Киселева (Киселевка)**, *д. зав.*	при рч. Ошѣ.	224	13	13	49	48	
23	**Воробьева (Воробьевка)**, *д. зав.*	при рч. Ошѣ.	227	17	13	33	40	
24	**Большая Черемшанка**, *д. зав.*	при рр. Черемшанкѣ и Ошѣ.	231	22	42	109	118	
	По лѣвую сторону этого тракта.							
25	**Бѣлоярская**, *д. зав.*	при р. Оби.	182	32	19	52	65	
26	**Большой Ошъ (Большой Аіошъ, Большой Ашъ)**, *д. зав.*	при рч. Ошѣ.	217	5	86	264	261	Молитвенный домъ.
27	**Малый Ошъ (Малый Аіошъ, Малый Ашъ)**, *д. зав.*	при рч. Ошѣ.	222	9	50	148	172	
28	**Мысовская (Мысы)**, *д. зав.*	при рч. Ошѣ.	239	26	30	96	115	
29	**Подпорошная**, *д. зав.*	при рч. Ошѣ.	240	27	55	168	186	
30	**Вахрушева**, *д. зав.*	при рч. Ошѣ.	252	37	36	107	116	
	По почтовому тракту отъ г. Колывани въ г. Барнаулъ.							
31	**Крохалево (Крохалевское)**, *с. зав.*	при рч. Камышенкѣ.	231	29	33	106	126	Церковь православная 1.
32	**Коткова**, *д. зав.*	при рч. Чику.	232	31	70	227	239	Почтовая станція.
33	**Толмачева**, *д. зав.*	при рч. Криводанкѣ.	250	50	38	99	111	
34	**Ерсная**, *д. зав.*	при рч. Малой Тулѣ.	261	57	66	191	217	Почтовая станція.
	По правую сторону этого тракта.							
35	**Чиковская**, *д. зав.*	при рч. Чику.	255	29	28	93	96	
36	**Бунькова**, *д. зав.*	при рч. Чику.	258	32	15	39	44	
37	**Прокудкина (Прокудина)**, *д. зав.*	при рч. Чику.	262	37	62	177	192	
38	**Кочнева**, *д. зав.*	при рч. Камышенкѣ.	275	56	47	153	179	
39	**Тюменкина (Тюменина, Тюменская)**, *д. зав.*	при рч. Чешѣ.	277	58	36	121	128	
40	**Козакова**, *д. зав.*	при р. Чику.	273	55	43	153	170	
41	**Шилова**, *д зав.*	при рч. Верхней Тулѣ.	240	54	60	162	179	
42	**Верхнее Туланское (Верхотуланское, Сатанина)**, *д. зав.*	при рч. Верхней Тулѣ.	244	74	65	196	224	

№	НАЗВАНІЕ НАСЕЛЕННЫХЪ МѢСТЪ.	ПОЛОЖЕНІЕ.	РАЗСТОЯНІЕ ВЪ ВЕРСТАХЪ.		ЧИСЛО ДВОРОВЪ.	ЧИСЛО ЖИТЕЛЕЙ.		Церкви и молитвенныя зданія; учебныя и благотворительныя заведенія; почтовыя станціи; ярмарки, базары, пристани; фабрики и заводы и т. п.
			Отъ окружн. города.	Отъ участк. кварт.		м. п.	ж. п.	
43	**Кобылій Логъ (Сенчихина)**, *д. зав.*	при рч. Верхней Тулѣ.	276	97	82	228	286	
44	**Чащинская (Шишина, Шайшина)** *д. зав.*	при рч. Верхней Тулѣ.	262	52	38	109	109	
	По лѣвую сторону этого тракта.							
45	**Соколова**, *д. зав.*	при рч. Кизыкѣ.	231	17	19	53	61	
46	**Грязнуха**, *д. зав.*	при рч. Грязнухѣ и оз. Кизыкѣ.	232	19	44	120	123	
47	**Ощепкова (Алексѣевка)**, *д. зав.*	при оз. Моховомъ.	240	25	22	56	64	
48	**Криводанова**, *д. зав.*	при рч. Криводановкѣ.	248	29	39	101	116	
49	**Кривощекова**, *с. зав.*	при р. Оби.	230	63	49	122	156	Церковь православная 1.
50	**Верховая (Верткова)**, *д. зав.*	при рч. Большой Тулѣ.	253	65	8	24	30	
51	**Бугрянская**, *д. зав.*	при рч. Большой Тулѣ, близъ р. Оби.	252	63	41	143	140	
52	**Малая Кривощекова (Малокривощекова)**, *д. зав.*	на лѣвомъ бер. р. Оби.	253	67	66	174	190	
53	**Огурцова**, *д. зав.*	на лѣвомъ бер. р. Оби.	254	69	37	112	149	
54	**Кривошапкина (Каменская)**, *д. зав.*	на правомъ бер. р. Оби.	256	71	12	36	40	
55	**Нижне-Томская (Нижняя Томская)**, *д. зав.*	на лѣвомъ бер. р. Оби.	246	76	43	116	136	
56	**Верхне-Томская (Верхняя Томская)**, *д. зав.*	на лѣвомъ бер. р. Оби.	250	80	5	13	16	
57	**Ельцовка**, *д. зав.*	при рч. Ельцовкѣ, близъ прав. бер. р. Оби.	247	77	21	61	80	
	По почтовому тракту отъ г. Томска въ г. Барнаулъ.							
58	**Осипова**, *д. зав.*	при рч. Черепашкѣ.	139	143	33	127	138	Почтовая станція.
59	**Изылинская (Изылы)**, *д. зав.*	при р. Ини и рч. Изылахъ.	156	115	48	128	139	Почтовая станція.
60	**Весина (Весина, Васькова)**, *д. зав.*	при рч. Изылахъ.	173	100	33	98	106	Почтовая станція.
61	**Агафониха**, *д. зав.*	при рр. Чомѣ и Агафонихѣ.	192	95	27	50	57	Почтовая станція.
62	**Томская (Каменка, Каменская, Мостовая)**, *д. зав.*	при рр. Чомѣ и Каменкѣ.	205	108	54	102	117	Почтовая станція.

№	НАЗВАНІЕ НАСЕЛЕННЫХЪ МѢСТЪ.	ПОЛОЖЕНІЕ.	РАЗСТОЯНІЕ ВЪ ВЕРСТАХЪ.		ЧИСЛО ДВОРОВЪ.	ЧИСЛО ЖИТЕЛЕЙ.		Церкви и молитвенныя зданія; учебныя и благотворительныя заведенія; почтовыя станціи; ярмарки, базары, пристани; фабрики и заводы и т. п.
			Отъ окружн. города.	Отъ участк. кварт.		м. п.	ж. п.	
	По лѣвую сторону этого тракта.							
63	**Кійская (Кіицкая)**, *д. зав.*	при р. Инѣ.	153	145	20	74	73	
64	**Кусьмень (Кусменская)**, *д. зав.*	при р. Инѣ.	155	154	35	129	135	
65	**Русакова (Русанова)**, *д. зав.*	при р. Инѣ.	165	169	37	96	125	
66	**Кускова**, *д. зав.*	при р. Инѣ.	158	147	1	3	1	
67	**Сухострѣлова**, *д. зав.*	при рч. Малыхъ Изылахъ.	160	161	19	75	72	
68	**Чертенкова**, *д. зав.*	при рч. Изылахъ.	165	148	17	63	63	
69	**Горево (Горенка)**, *с. зав.*	при рч. Изылахъ.	168	145	36	136	159	Церковь православная 1.
70	**Шубкина (Мурлыткина)**, *д. зав.*	при рч. Изылахъ.	156	93	11	39	46	
71	**Дергоусова**, *д. зав.*	при рч. Чомѣ.	211	107	9	29	34	
	По правую сторону этого тракта.							
72	**Асанова (Осапова, Оспнова)**, *д. зав.*	при рч. Лебяжей.	82	124	34	83	103	
73	**Бекищкова (Бекищкова)**, *д. зав.*	при рч. Лебяжей.	84	124	22	86	98	
74	**Татаринова (Касаласва)**, *д. зав.*	при рч. Лебяжей.	85	125	8	31	43	
75	**Таскаева**, *д. зав.*	при рч. Лебяжей.	90	130	22	84	92	
76	**Ачинская**, *д. зав.*	при рч. Ачѣ.	95	132	37	156	142	
77	**Елфимова**, *д. зав.*	при рч. Сосновкѣ.	97	134	32	105	94	
78	**Мануилова (Скэина)**, *д. зав.*	при рч. Лебяжей.	107	122	23	84	78	
79	**Савинова**, *д. зав.*	при рч. Лебяжей.	110	125	16	42	27	
80	**Кривоолинская (Кривой Олинъ)**, *д. зав.*	при рч. Кривомъ Олинѣ.	119	100	41	113	122	
81	**Корнилова**, *д. зав.*	при рч. Корчуганѣ.	107	131	30	91	124	
82	**Долгова**, *д. зав.*	при рч. Маматынѣ.	125	127	32	92	100	
83	**Ирбинская**, *д. зав.*	при рч. Маматынѣ.	138	100	23	66	51	
84	**Елтышева (Алтышева, Глызина)**, *д. зав.*	при рч. Кайлѣ.	141	105	11	39	44	
85	**Кайлы (Кайлинская)**, *д. зав.*	при рч. Кайлѣ и р. Инѣ.	148	110	17	54	50	
86	**Гутово**, *с. зав.*	при р. Инѣ и рч. Маматынѣ.	150	120	33	92	92	Церковь православная 1.
87	**Кудрина**, *д. зав.*	при р. Инѣ.	153	123	21	86	98	

№	НАЗВАНІЕ НАСЕЛЕННЫХЪ МѢСТЪ.	ПОЛОЖЕНІЕ.	РАЗСТОЯНІЕ ВЪ ВЕРСТАХЪ. От окружн. города.	РАЗСТОЯНІЕ ВЪ ВЕРСТАХЪ. От участк. кварт.	ЧИСЛО ДВОРОВЪ.	ЧИСЛО ЖИТЕЛЕЙ. м. п.	ЧИСЛО ЖИТЕЛЕЙ. ж. п.	Церкви и молитвенныя зданія; учебныя и благотворительныя заведенія; почтовыя станціи; ярмарки, базары, пристани; фабрики и заводы и т. п.
88	**Тогучанская (Тугучинъ.)**, *д. зав.*	при р. Иѣ и рч. Тогучанѣ.	130	150	33	103	124	
89	**Суркова**, *д. зав.*	при рч. Тогучанѣ.	145	156	24	97	93	
90	**Борцова (Барцова)**, *д. зав.*	при рч. Канарбугѣ.	168	81	21	82	76	
91	**Сумцова (Шумилова)**, *д. зав.*	при рч. Канарбугѣ.	165	84	3	17	15	
92	**Бороплянская (Кокушкина)**, *д. зав.*	при рч. Изылахъ.	195	87	14	79	78	
	Въ углѣ, образуемомъ правыми берегами рр. Оби и Иши.							
93	**Усть-Ишская**, *д. зав.*	при впаденіи р. Иши въ р. Обь.	250	63	28	93	95	
94	**Изревинская**, *д. зав.*	на правомъ бер. р. Иши.	223	80	23	74	83	
95	**Плотникова (Шилкова)**, *д. зав.*	на правомъ бер. р. Иши.	228	75	39	125	120	
96	**Каменская**, *д. зав.*	при рч. Каменкѣ.	219	33	92	274	310	
97	**Жеребцова**, *д. зав.*	при рч. Каменкѣ.	212	48	17	41	51	
98	**Мочищенская**, *д. зав.*	на правомъ бер. р. Оби.	213	15	51	140	167	
99	**Кубавинская**, *д. зав.*	при рч. Барлакѣ.	200	12	48	135	136	
100	**Локтинская (Логтинская)**, *д. зав.*	при рч. Барлакѣ.	194	18	56	201	236	
101	**Барлакская (Борлатская, Собуръ)**, *д. зав.*	при рч. Барлакѣ.	200	25	81	214	266	
102	**Орская (Новоорская, Грибова)**, *д. зав.*	при рч. Орѣ.	200	45	44	119	132	
103	**Моткова (Маткова)**, *д. зав.*	на правомъ бер. р. Иши.	203	58	29	92	94	
	По лѣвой сторонѣ р. Иши.							
104	**Барышева (Калышева)**, *д. зав.*	на лѣв. бер. р. Иши.	230	80	35	120	112	
105	**Ревьева (Ревьева)**, *д. зав.*	при р. Иѣ и рч. Большой.	229	34	36	126	122	
106	**Карпысацкая (Карпысакъ)**, *д. зав.*	при рч. Карпысакѣ.	200	65	41	146	188	
107	**Буготацкая (Бугутацкая)**, *д. зав.*	при р. Буготакѣ.	193	67	18	66	82	
108	**Калаганова (Новая Деревня)**, *д. зав.*	при р. Иѣ.	183	67	10	47	41	

№	НАЗВАНІЕ НАСЕЛЕННЫХЪ МѢСТЪ.	ПОЛОЖЕНІЕ.	РАЗСТОЯНІЕ ВЪ ВЕРСТАХЪ.		ЧИСЛО ДВОРОВЪ.	ЧИСЛО ЖИТЕЛЕЙ.		Церкви и молитвенныя зданія; учебныя и благотворительныя заведенія; почтовыя станціи; ярмарки, базары, пристани; фабрики и заводы и т. п.
			Отъ окружн. города.	Отъ участк. кварт.		м. п.	ж. п.	
109	**Канарбуга (Кинбурга)**, *д. зав.*	при р. Инѣ и рч. Канарбугѣ.	170	80	24	67	72	
110	**Быкова**, *д. зав.*	при впаденіи рч. Мосихи въ р. Иню.	253	87	34	108	104	
111	**Березова**, *д. зав.*	при р. Инѣ и рч. Березовкѣ.	223	52	27	73	94	
112	**Глядинская**, *д. зав.*	при р. Инѣ.	198	113	7	30	26	
113	**Усть-Каменская (Дмитріевская)**, *д. зав.*	при ррч. Бугатакѣ и Каменкѣ.	200	75	25	93	115	
	2-й УЧАСТОКЪ. По Московскому почтовому тракту изъ г. Томска въ г. Пермь.							
114	**Чернорѣчинская (Черная Рѣчка)**, *юрты туб. вѣд.*	при рч. Черной.	12	12	26	81	53	Мечеть магометанская 1.
115	**Кафтанчикова**, *д. туб. вѣд.*	при р. Томи и рч. Увамовой.	17	17	25	67	72	
116	**Калтай (Колтайская)**, *д. зав. и казач. стан.*	при протокѣ р. Томи Паниковой.	25	25	72	194	192	Мечеть магометанская 1. Почтовая станція. Полуэтапъ.
117	**Аллаева**, *д. зав.*	при рч. Малой Черной.	41	41	30	66	70	
118	**Варюхина**, *д. зав.*	при протокѣ Курьѣ, близъ р. Томи.	43	45	128	255	267	Часовня православная. Почтовая станція. Этапъ.
119	**Зольдѣево (Залѣдѣево, Заледѣево)**, *с. зав.*	при р. Томи.	51	51	65	152	158	Церковь православная 1.
120	**Мальцова**, *д. зав.*	при рч. Чубурѣ.	58	58	41	108	111	
121	**Проскоково**, *с. зав.*	при рч. Кандерекѣ.	73	74	49	145	140	Церковь православная 1. Почтовая станція. Полуэтапъ.
122	**Болотинское (Болотное)**, *с. зав.*	при ррч. Болотной и Березовкѣ.	100	102	100	185	179	Церковь православная 1. Почтовая станція. Этапъ.
123	**Чугула (Чубула, Чебулинская)**, *д. зав.*	при рч. Елбикѣ.	120	122	36	55	61	Почтовая станція.
124	**Ояшъ (Ояшинское)**, *с. зав.*	при ррч. Ояшѣ и Бабушкѣ.	135	137	83	233	239	Церковь православная 1. Волостное правленіе. Почтовая станція. Полуэтапъ.
125	**Умревинское Поселье**, *д. зав.*	при рч. Умревѣ.	151	151	23	48	65	
126	**Ташара (Ташаринская, Ташпринская)**, *д. зав.*	при р. Оби и рч. Ташарѣ.	153	157	72	106	111	Часовня православная. Почтовая станція. Этапъ.
127	**Дубровино (Дубровное)**, *с. зав.*	при р. Оби.	173	175	67	130	135	Церковь православная 1. Почтовая станція. Полуэтапъ.

№	НАЗВАНІЕ НАСЕЛЕННЫХЪ МѢСТЪ.	ПОЛОЖЕНІЕ.	РАЗСТОЯНІЕ ВЪ ВЕРСТАХЪ.		ЧИСЛО ДВОРОВЪ.	ЧИСЛО ЖИТЕЛЕЙ.		Церкви и молитвенныя зданія; учебныя и благотворительныя заведенія; почтовыя станціи; ярмарки, базары, пристани; фабрики и заводы и т. п.
			Отъ окружн. города.	Отъ участк. кварт.		м. п.	ж. п.	
	По правую сторону этого тракта.							
128	**Тахтамышева,** *юрты губ. вѣд.*	при рч. Черной.	14	14	32	105	67	Мечеть магометанская 1.
129	**Баробинскіе,** *юрты губ. вѣд.*	при рч. Увамовой.	19	19	35	106	104	Мечеть магометанская 1.
130	**Кандинская (Кондинская),** *д. зав.*	при рч. Болчадакѣ.	25	25	19	55	50	
131	**Смокотина (Смокотинна, Селокотинна),** *д. зав.*	при рч. Увамовой.	29	29	18	31	52	
132	**Коженникова,** *д. зав.*	при рч. Большой Черной.	61	61	9	20	21	
133	**Троицкая (Митинова),** *д. зав.*	при рч. Кандерскѣ.	77	77	4	17	21	
134	**Шелковникова (Карасева),** *д. зав.*	при рч. Кандерскѣ.	82	82	20	44	64	
135	**Зудова (Шкса),** *д. зав.*	при рч. Шксѣ.	91	91	12	33	38	
136	**Елбакская** *д. зав.*	при рч. Елбакѣ.	117	117	13	69	71	
137	**Карасева,** *д. зав.*	при рч. Елбакѣ.	118	118	7	29	16	
138	**Верхъ Елбакское Моселье,** *д. зав.*	при рч. Елбакѣ.	120	120	4	32	30	
139	**Бибсева (Бебесва),** *д. зав.*	при р. Оби, ррч. Базоѣ и Кондѣ.	152	152	23	75	82	
140	**Базой (Бозой),** *д. зав.*	при р. Оби, ррч. Базоѣ и Кондѣ.	180	180	60	163	193	
141	**Черный Мысъ (Черномысная),** *д. губ. вѣд.*	при рч. Утяи.	177	177	25	62	70	
142	**Красный Яръ,** *д. губ. вѣд.*	при рч. Утяи.	187	187	16	48	58	
	По лѣвую сторону этого тракта.							
143	**Болтинская (Балтинская),** *д. зав.*	при ррч. Болтѣ и Оляшѣ.	135	135	68	163	169	
144	**Воронова,** *д. зав.*	при ррч. Горбунихъ и Болтѣ.	145	145	18	51	40	
145	**Верхне-Болтинская,** *д. зав.*	при рч. Болтѣ.	160	160	11	25	24	
146	**Машинна (Мешинна, Петропская)** *д. зав.*	при ррч. Орѣ и Петровкѣ.	175	175	32	70	73	
147	**Ново-Пороссная (Шузырева),** *д. зав.*	при рч. Поросѣ.	174	174	35	118	107	
148	**Пороссная,** *д. зав.*	при рч. Поросѣ.	162	162	29	87	77	

№	НАЗВАНІЕ НАСЕЛЕННЫХЪ МѢСТЪ.	ПОЛОЖЕНІЕ.	РАЗСТОЯНІЕ ВЪ ВЕРСТАХЪ.		ЧИСЛО ДВОРОВЪ.	ЧИСЛО ЖИТЕЛЕЙ.		Церкви и молитвенныя зданія; учебныя и благотворительныя заведенія; почтовыя станціи; ярмарки, базары, пристани; фабрики и заводы и т. п.
			Отъ окружн. города.	Отъ участк. кварт.		м. п.	ж. п.	
	По почтовому тракту изъ г. Томска въ г. Барнаулъ, отходящему отъ Проскоковской станціи Московскаго тракта.							
149	**Безмѣнова**, *д. зав.*	при рч. Лебяжей.	76	76	11	39	41	
150	**Тутальская (Тала)**, *д. зав.*	при р. Томи и рч. Талѣ.	85	85	42	104	124	Почтовая станція. Волостное правленіе.
151	**Зимникъ (Зимнія)**, *порты губ. вѣд.*	при рч. Искитимѣ.	98	98	9	22	19	
152	**Поперешный Искитимъ. (Поперешное)**, *с. зав.*	при рч. Поперешномъ Искитимѣ.	114	114	57	137	149	Церковь православная 1. Почтовая станція.
	По правую сторону этого тракта.							
153	**Лязгина**, *д. зав.*	при рч. Лебяжей.	71	71	1	2	4	
154	**Чихлова (Годунова)**, *д. зав.*	при рч. Лебяжей.	77	77	20	70	72	
155	**Шитикова**, *д. зав.*	при рч. Лебяжей.	81	81	29	83	94	
156	**Боровая**, *д. зав.*	при рч. Боровой.	86	86	26	62	69	
157	**Кулаковская (Простакишина)**, *д. зав.*	при рч. Кійкѣ.	130	130	27	88	86	
	Между лѣвыми сторонами Московскаго и Барнаульскаго трактовъ и лѣв. бер. р. Томи.							
158	**Томилова**, *д. зав.*	при рч. Чумбурѣ.	57	57	37	91	104	
159	**Елгина**, *д. зав.*	при рч. Лебяжей.	63	63	13	40	43	
160	**Анкудинова**, *д. зав.*	на лѣв. бер. р. Томи.	63	63	7	29	24	
161	**Филонова**, *д. зав.*	при рч. Лебяжей.	68	68	24	65	70	
162	**Пяткова**, *д зав.*	при р. Томи и рч. Пятковой.	80	80	17	35	51	
	Между р. Томью, Барнаульскимъ почтовымъ трактомъ и границею Кузнецкаго округа.							
163	**Усть-Искитимъ**, *д. зав.*	при впаденіи рч. Искитима въ Томь.	96	96	17	45	34	

№	НАЗВАНІЕ НАСЕЛЕННЫХЪ МѢСТЪ.	ПОЛОЖЕНІЕ.	РАЗСТОЯНІЕ ВЪ ВЕРСТАХЪ.		ЧИСЛО ДВОРОВЪ.	ЧИСЛО ЖИТЕЛЕЙ.		Церкви и молитвенныя зданія; учебныя и благотворительныя заведенія; почтовыя станціи; ярмарки, базары, пристани; фабрики и заводы и т. п.
			Отъ окружн. города.	Отъ участк. кварт.		м. п.	ж. п.	
164	**Шелайская**, *юрты губ. впд.*	при рч. Искитимѣ.	105	105	4	8	7	
165	**Большой Искитимъ**, *юрты губ. впд.*	при рч. Искитимѣ.	113	113	15	30	36	Мечеть магометанская 1.
166	**Арлюкова (Орлюкова)**, *д. зав.*	при рч. Каменной.	122	122	47	121	115	
167	**Попова**, *д. зав.*	при р. Томи и рч. Поповой.	100	100	8	26	17	
168	**Тайменка 1-я (Тальменская)**, *д. зав.*	при р. Томи.	104	104	48	135	155	
169	**Крылова**, *д. зав.*	при р. Томи.	110	110	8	28	29	
170	**Митрофанова**, *д. зав.*	при р. Томи.	115	115	44	96	111	
171	**Убіенная**, *д. зав.*	при р. Томи.	119	119	24	58	63	
172	**Колмакова**, *д. зав.*	при р. Томи.	125	125	3	6	9	
173	**Коныпова**, *д. зав.*	при рч. Колбихѣ.	120	120	16	38	53	
174	**Колбиха**, *д. зав.*	при р. Томи.	129	129	42	132	147	
175	**Колмагорова (Пожарища)**, *д. зав.*	при р. Томи.	135	135	13	35	40	
176	**Усть-Стрѣльная**, *д. зав.*	при р. Томи.	136	136	41	101	115	
177	**Грамотуха**, *д. зав.*	при рч. Грамотухѣ.	129	129	11	30	39	
178	**Больше-Ямная**, *д. зав.*	при рч. Ямной.	130	130	24	74	89	
179	**Хорошеборская**, *д. зав.*	при рч. Сѣверной Стрѣльной.	131	131	34	68	61	
180	**Толстовская (Толстова)**, *д. зав.*	при рч. Сѣверной Стрѣльной.	129	129	5	13	11	
181	**Юрманова (Лѣшкова)**, *д. зав.*	при рч. Межевкѣ.	125	125	27	52	69	
182	**Бѣлянина**, *д. зав.*	при рч. Сѣверной Стрѣльной.	123	123	33	84	93	
183	**Онарина**, *д. зав.*	при рч. Каменкѣ.	130	130	22	54	55	
184	**Гутова (Новогутова, Суркова)**, *д. зав.*	при рч. Стрѣльной.	120	120	36	131	123	
	По правому берегу р. Томи.							
185	**Вершинина**, *д. зав.*	при р. Томи.	30	30	39	99	106	
186	**Ярское**, *с. зав.*	при р. Томи.	40	40	71	168	180	Церковь православная 1.
187	**Константинова**, *д. зав.*	при р. Томи.	50	50	13	34	31	
188	**Сосновское**, *с. зав.*	при р. Томи.	55	55	26	54	60	Церковь православная 1.
189	**Асанова**, *д. зав.*	при р. Томи.	62	62	26	62	82	
190	**Иткара (Иткаринское)**, *д. зав.*	при впаденіи рч. Иткары въ Томь.	67	67	29	88	81	
191	**Саламатова**, *д. зав.*	при р. Томи.	70	70	38	110	127	
192	**Кулаково**, *с. зав.*	при р. Томи.	73	73	28	77	80	Церковь православная 1.

№	НАЗВАНІЕ НАСЕЛЕННЫХЪ МѢСТЪ.	ПОЛОЖЕНІЕ.	РАЗСТОЯНІЕ ВЪ ВЕРСТАХЪ.		ЧИСЛО ДВОРОВЪ.	ЧИСЛО ЖИТЕЛЕЙ.		Церкви и молитвенныя зданія; учебныя и благотворительныя заведенія; почтовыя станціи; ярмарки, базары, пристани, фабрики и заводы и т. п.
			Отъ окружн. города.	Отъ участк. кварт.		м. п.	ж. п.	
193	**Мохова**, *д. зав.*	при р. Томи и оз. Моховомъ.	80	80	20	59	50	Часовня православная.
194	**Холомошина (Палямошина)**, *д. зав.*	при р. Томи и рч. Таймонкѣ.	90	90	84	217	250	Часовня православная.
195	**Таймонка 2-я (Тальменская)**, *д. зав.*	при р. Томи.	108	108	7	26	28	
196	**Начинское**, *с. зав.*	при р. Томи.	125	125	38	92	109	Церковь православная 1. Волостное правленіе.
197	**Писаная (Писаная Рѣчка)**, *д. зав.*	при р. Томи и рч. Писаной.	133	133	11	33	36	
	Въ сторону отъ прав. берега р. Томи.							
198	**Ларина**, *д. зав.*	при рч. Тугояковкѣ.	30	30	5	19	16	
199	**Сурапова**, *д. зав.*	при рч. Еловкѣ.	35	35	9	22	18	
200	**Канева (Конева)**, *д. зав.*	при рч. Тугояковкѣ.	33	33	26	65	60	
201	**Усть-Сосновская**, *д. зав.*	при рч. Сосновкѣ.	45	45	15	29	34	
202	**Косогорова**, *д. зав.*	при рч. Шумихѣ.	52	52	36	88	95	
203	**Килина (Оскина)**, *д. зав.*	при рч. Сосновкѣ.	61	61	20	52	60	
204	**Пашкова**, *д. зав.*	при рч. Сосновкѣ.	64	64	41	81	85	
205	**Воронова (Лашкина)**, *д. зав.*	при рч. Сосновкѣ.	66	66	5	7	8	
206	**Мелкова (Милкова)**, *д. зав.*	при рч. Сосновкѣ.	68	68	23	67	64	
207	**Шубина (Верхняя Шубина)**, *д. зав.*	при рч. Сосновкѣ.	72	72	21	48	42	
208	**Истомина**, *д. зав.*	при рч. Сосновкѣ.	75	75	4	17	21	
209	**Ботева**, *д. зав.*	при рч. Сосновкѣ.	78	78	25	70	86	
210	**Болахнина (Балахнина)**, *д. зав.*	при рч. Сосновкѣ.	81	81	16	36	47	
211	**Болтонская**, *д. зав.*	при рч. Лѣсной.	83	83	16	52	48	
212	**Тарабыкина**, *д. зав.*	при рч. Сосновкѣ.	84	84	6	21	24	
213	**Чиркова (Быкова)**, *д. зав.*	при рч. Сосновкѣ.	84	84	5	17	19	
214	**Романова (Юшкина)**, *д. зав.*	при истокѣ рч. Березовки.	85	85	41	94	98	
215	**Литасова (Литосова)**, *д. зав.*	при рч. Сосновкѣ.	86	86	10	47	49	
216	**Мугалова (Мунгалова)**, *д. зав.*	при рч. Сосновкѣ.	89	89	12	35	38	
217	**Литвинова**, *д. зав.*	при рч. Сосновкѣ.	91	91	26	85	68	
218	**Калёнова**, *д. зав.*	при истокѣ рч. Щербачихи.	94	94	6	16	23	
219	**Терехина**, *д. зав.*	при рч. Сосновкѣ.	83	83	10	27	33	

№	НАЗВАНІЕ НАСЕЛЕННЫХЪ МѢСТЪ.	ПОЛОЖЕНІЕ.	РАЗСТОЯНІЕ ВЪ ВЕРСТАХЪ.		ЧИСЛО ДВОРОВЪ.	ЧИСЛО ЖИТЕЛЕЙ.		Церкви и молитвенныя зданія; учебныя и благотворительныя заведенія; почтовыя станціи; ярмарки, базары, пристани; фабрики и заводы и т. п.
			Отъ окружн. города.	Отъ участк. кварт.		м. п.	ж. п.	
220	**Корчуганова (Карчуганова, Корчуганская)**, *д. зав.*	при рч. Сосновкѣ.	95	95	10	25	28	
221	**Маянова (Манкова)**, *д. зав.*	при ррч. Пачѣ и Боровой.	98	98	5	9	12	
222	**Борки (Борская)**, *д. зав.*	при истокѣ рч. Таймешки.	98	98	9	42	39	
223	**Зырянская**, *д. зав.*	при рч. Таймешкѣ.	104	104	7	11	18	
224	**Баранова**, *д. зав.*	при рч. Власковой.	113	113	8	16	26	
225	**Власкова**, *д. зав.*	при ррч. Власковой и Пачѣ.	118	118	25	65	94	
	3-й УЧАСТОКЪ. По Московскому почтовому тракту изъ г. Томска въ г. Иркутскъ.							
226	**Воронина**, *д. каз.*	при прудѣ.	19	68	51	247	172	
227	**Сурова**, *д. каз.*	при прудѣ.	25	63	62	161	100	
228	**Семилужное**, *с. каз.*	при ррч. Каменкѣ и Киргизкѣ.	29	58	190	599	442	Церковь православная 1. Богадѣльня. Волостное правленіе. Почтовая станція. —
229	**Халдѣева**, *д. каз.*	при рч. Майганѣ.	43	44	59	261	228	Часовня православная. Почтовая станція.
230	**Подломская (Христинина, Крестинина)**, *с. каз.*	при колодцѣ.	53	32	53	144	131	Церковь православная 1.
231	**Турунтаева**, *д. каз.*	при р. Ялѣ.	65	22	79	232	182	Почтовая станція.
232	**Великосельская (Нижне-Великосельская, Кислова)**, *д. каз.*	при рч. Ташимѣ.	66	21	25	100	64	
233	**Мазалова (Мазилова)**, *д. каз.*	при рч. Китатѣ.	75	11	152	509	320	
234	**Медвѣдчикова (Поповичи)**, *д. каз.*	при р. Ялѣ.	86	1	22	55	52	
235	**Ишимское**, *с. каз.*	при р. Ялѣ.	87	участк. кварт.	193	826	740	Церковь православная 1. Почтовая станція. Волостное правленіе. —
	По правую сторону этого тракта.							
236	**Домашевская**, *д. каз.*	при рч. Ушайкѣ.	12	73	4	26	19	
237	**Круглыхина**, *д. каз.*	при ррч. Ушайкѣ и Каменкѣ.	16	72	11	62	48	
238	**Бражкина**, *д. каз.*	при ррч. Михайловкѣ и Каменкѣ.	20	70	27	91	58	
239	**Кулакова**, *д. каз.*	при безъименномъ ручьѣ.	22	68	15	30	17	
240	**Филинкова**, *д. каз.*	при рч. Черной.	23	69	21	105	76	

№	НАЗВАНІЕ НАСЕЛЕННЫХЪ МѢСТЪ.	ПОЛОЖЕНІЕ.	РАЗСТОЯНІЕ ВЪ ВЕРСТАХЪ.		ЧИСЛО ДВОРОВЪ.	ЧИСЛО ЖИТЕЛЕЙ.		Церкви и молитвенныя зданія; учебныя и благотворительныя заведенія; почтовыя станціи; ярмарки, базары, пристани; фабрики и заводы и т. п.
			Отъ окружн. города.	Отъ участк. кварт.		м. п.	ж. п.	
241	**Корнилова**, *д. каз.*	при рч. Ушайкѣ.	25	71	24	65	61	Часовня православная.
242	**Софронова**, *д. каз.*	при руч. Еловомъ.	26	74	18	79	58	
243	**Аркашева**, *д. каз.*	при рч. Ушайкѣ.	27	78	40	139	109	
244	**Лязгина**, *д. каз.*	при рч. Ушайкѣ.	28	76	13	76	54	
245	**Нехорошева (Скуялева)**, *д. каз.*	при рч. Ушайкѣ.	29	79	24	70	46	
246	**Бадашкова**, *д. каз.*	при рч. Ушайкѣ.	31	75	6	32	32	
247	**Баранцова**, *д. каз.*	при рч. Китатѣ.	82	17	15	24	25	
248	**Сергѣенское (Ломовское)**, *с. каз.*	при р. Яѣ.	107	20	48	189	210	Церковь православная 1.
	По лѣвую сторону этого тракта.							
249	**Киргизка**, *д. каз.*	при рч. Малой Киргизкѣ.	9	78	51	175	123	Часовня православная.
250	**Кузовлева**, *д. каз.*	при рч. Большой Киргизкѣ.	10	85	54	129	97	
251	**Копылова (Вагаичева)**, *д. каз.*	при оз. Ваганичевѣ.	14	74	8	24	12	
252	**Кудрова**, *д. каз.*	при рч. Черной.	16	84	29	77	42	
253	**Щеголева**, *д. каз.*	при рч. Большой Киргизкѣ и руч. Щеголевѣ.	17	75	10	41	28	
254	**Копнинна (Конина, Жирова)**, *д. каз.*	при рч. Большой Киргизкѣ.	18	70	35	115	96	Водяная мельница.
255	**Постникова**, *д. каз.*	при рч. Топкой.	19	68	34	110	87	
256	**Мало-Кускова (Любимова)**, *д. каз.*	при рч. Топкой.	20	66	34	97	71	
257	**Больше-Кускова**, *д. каз.*	при рч. Киргизкѣ.	22	68	44	99	83	
	По правую сторону р. Томи.							
258	**Степановка**, *заимка купеч.*	при рч. Ушайкѣ.	4	84	9	213	14	Церковь православная 1. Заводовъ 6: кожевенный, мыловаренный, свѣчносальный, салотопенный, сапогошпальное заведеніе и конный заводъ.
259	**Бородина (Дѣева, Куташева)**, *д. каз.*	при руч. Бородиной.	6	75	14	21	24	
260	**Хайдукова**, *д. каз.*	при колодцахъ и болотѣ.	7	77	9	17	16	
261	**Заварзина**, *д. каз.*	при рч. Ушайкѣ.	8	87	45	76	79	
262	**Тарабыкина (Саввина)**, *д. каз.*	при руч. Еловомъ.	9	80	10	11	7	
263	**Исарева**, *д. каз.*	при рч. Басандейкѣ.	9	89	13	20	23	
264	**Басандейка**, *заимка купеч.*	при рч. Басандейкѣ.	9	82	2	9	3	Церковь православная 1.

№	НАЗВАНІЕ НАСЕЛЕННЫХЪ МѢСТЪ.	ПОЛОЖЕНІЕ.	РАЗСТОЯНІЕ ВЪ ВЕРСТАХЪ.		ЧИСЛО ДВОРОВЪ.	ЧИСЛО ЖИТЕЛЕЙ.		Церкви и молитвенныя зданія; учебныя и благотворительныя заведенія; почтовыя станціи; ярмарки, базары, пристани; фабрики и заводы и т. п.
			От окружн. города.	От участк. кварт.		м. п.	ж. п.	
265	**Аникина**, *д. каз.*	при рч. Басандейкѣ.	9	81	40	76	66	
266	**Александровскій**, *винокуренный заводъ вл.*	при рч. Басандейкѣ.	10	89	11	23	19	
267	**Родіонова**, *д. каз.*	при рч. Ушайкѣ.	10	88	4	7	5	
268	**Жукова (Закамолдина, Трубачева)** *д. каз.*	при рч. Жуковкѣ.	10	78	9	13	14	
269	**Оломпиншпякова (Чекалкина)**, *д. каз.*	при рч. Еловкѣ.	11	77	4	11	12	
270	**Просекина**, *д. каз.*	при рч. Басандейкѣ.	12	87	3	7	6	
271	**Большанина (Магадаева)**, *д. каз.*	при руч. Каменкѣ.	14	85	15	28	40	
272	**Лошкутова**, *д. каз.*	при безъименной рѣчкѣ и болотѣ.	18	8	20	57	50	
273	**Федосѣева**, *д. каз.*	при ключѣ.	18	73	14	47	44	
274	**Спасское**, *с. каз.*	при р. Томи.	19	85	120	277	312	Церковь православная 1. Волостное правленіе.
275	**Протопопово**, *с. каз.*	при рч. Ушайкѣ.	20	75	72	134	125	Церковь православная 1.
276	**Нижне-Протопопова (Милова)**, *д. каз.*	при рч. Ушайкѣ.	21	76	15	68	70	
277	**Нижне-Шубина**, *д. каз.*	при рч. Басандейкѣ.	21	72	34	59	55	
278	**Аксенова**, *д. каз.*	при рч. Басандейкѣ.	21	73	36	61	58	
279	**Лучанова**, *д. каз.*	при рч. Васильевкѣ.	23	83	28	80	71	
280	**Ипатова**, *д. каз.*	при рч. Харламовкѣ.	24	85	40	93	94	
281	**Кучумова (Ермина)**, *д. каз.*	при рч. Бобровкѣ.	25	70	29	72	66	
282	**Плотникова**, *д. каз.*	при рч. Ирбѣ.	25	70	14	22	35	
283	**Воронова (Каштакъ)**, *д. каз.*	при рч. Басандейкѣ.	26	68	35	81	90	
284	**Пѣтухова**, *д. каз.*	при рч. Басандейкѣ.	28	67	72	156	145	
285	**Батурина**, *д. каз.*	при рч. Якушиной, близъ р. Томи.	28	86	87	184	19	
286	**Бѣлоусова**, *д. каз.*	при рч. Таковой.	29	71	31	74	80	
287	**Емельянова**, *д. каз.*	при оз. Божьемъ.	70	20	38	105	87	
288	**Мануйлова (Минайлова)**, *д. каз.*	при рч. Шумихѣ.	50	50	7	14	25	
	По правую сторону Московскаго почтоваго тракта изъ г. Томска.							
289	**Головина**, *д. каз.*	при рч. Нестояновкѣ.	20	100	48	82	60	

№	НАЗВАНІЕ НАСЕЛЕННЫХЪ МѢСТЪ.	ПОЛОЖЕНІЕ.	РАЗСТОЯНІЕ ВЪ ВЕРСТАХЪ.		ЧИСЛО ДВОРОВЪ.	ЧИСЛО ЖИТЕЛЕЙ.		Церкви и молитвенныя зданія; учебныя и благотворительныя заведенія; почтовыя станціи; ярмарки, базары, пристани; фабрики и заводы и т. п.
			Отъ окружн. города.	Отъ участк. квартир.		м. п.	ж. п.	
290	**Кислова**, *д. каз.*	при рч. Нестяновкѣ.	15	98	35	58	57	
291	**Кускова**, *д. каз.*	при колодцѣ.	20	98	6	9	11	
	По р. Яѣ и ея притокамъ, вправо отъ Иркутскаго почтоваго тракта.							
292	**Марьина**, *д. каз.*	при оз. Яйскомъ.	119	32	53	206	187	
293	**Данковка (Березовый Логъ)**, *д. каз.*	при рч. Китатѣ.	122	35	101	354	329	
294	**Ольгина (Нижній Чендатъ)**, *д. каз.*	при рч. Чендатѣ.	126	40	97	342	318	
295	**Кайлинская**, *д. каз.*	при ррч. Кайлѣ и Китатѣ.	127	40	57	207	145	
296	**Арышева**, *д. иногор.*	при р. Яѣ.	130	30	39	167	164	
297	**Жаркова (Шигарка)**, *д. каз.*	при р. Яѣ.	132	45	63	213	145	
298	**Лебединское (Лебединское)**, *с. каз.*	при рч. Каменкѣ.	139	52	134	485	463	Церковь православная 1.
299	**Суржанка (Верхній Чендатъ)**, *д. каз.*	при рч. Чендатѣ.	143	55	103	344	321	
	По рр. Чулыму, Яѣ и ихъ притокамъ, влѣво отъ того же тракта.							
300	**Барнашова (Бурнашева)**, *д. каз.*	при р. Яѣ.	84	19	21	104	62	
301	**Яйская (Спасолйская, Спасонзкова)**, *д. каз.*	при рч. Язѣ.	88	23	16	63	49	
302	**Бедрина**, *д. иногор.*	при р. Яѣ.	89	24	41	199	136	
303	**Бѣлобородова**, *д. инор.*	при рч. Онѣ.	90	88	5	19	22	
304	**Дорохова (Большая Дорохова)**, *д. каз.*	при р. Яѣ.	119	43	60	86	65	Часовня православная.
305	**Воронина**, *д. каз.*	при р. Яѣ.	129	53	20	30	28	
306	**Малая Дорохова**, *д. каз.*	при р. Яѣ.	130	54	43	194	139	
307	**Большая Жирова**, *д. каз.*	при рч. Улотѣ.	134	58	13	50	47	
308	**Усманка (Городской заводъ)**, *д. каз.*	при р. Яѣ.	137	60	23	87	90	
309	**Сергѣева**, *д. каз.*	при р. Яѣ.	145	69	44	170	169	
310	**Троицкое (Пышкино)**, *с. каз.*	при рч. Куендатѣ.	148	72	37	136	42	Церковь православная 1.

№	НАЗВАНІЕ НАСЕЛЕННЫХЪ МѢСТЪ.	ПОЛОЖЕНІЕ.	РАЗСТОЯНІЕ ВЪ ВЕРСТАХЪ.		ЧИСЛО ДВОРОВЪ.	ЧИСЛО ЖИТЕЛЕЙ.		Церкви и молитвенныя зданія; учебныя и благотворительныя заведенія; почтовыя станціи; ярмарки, базары, пристани; фабрики и заводы и т. п.
			Отъ окружн. города.	Отъ участк. кварт.		м. п.	ж. п	
311	**Сергѣевка**, *д. инород.*	при р. Чулымѣ.	178	102	37	147	38	Часовня православная.
312	**Нижне-Дорохова (Гарбѣева)**, *д. каз.*	при рч. Бѣлякинѣ.	159	83	12	88	35	
313	**Боровая**, *д. каз.*	при оз. Боровомъ.	177	101	10	47	36	
314	**Архангельская**, *д. каз.*	при рч. Кусидатѣ.	159	83	114	387	360	
315	**Старо-Кускова**, *д. каз.*	при р. Чулымѣ.	171	95	35	114	78	
316	**Ново-Кускова**, *д. каз.*	при безъименномъ озерѣ.	167	91	75	337	294	
317	**Воронина Пашня (Воронопашинское)**, *с. каз.*	при рч. Итатѣ.	137	61	110	285	282	Церковь православная 1.
318	**Малая Жирова (Воронина Пашня)**, *д. каз.*	при рч. Итатѣ.	125	49	39	129	106	
319	**Тегульбутскіе**, *юрты инород.*	при заливѣ р. Чулыма.	165	112	18	33	26	
320	**Мерлушины**, *юрты инород.*	при курьѣ изъ р. Чулыма.	140	114	3	5	5	
321	**Каутальскіе (Коутольскіе)**, *юрты инород.*	при оз. Клуты.	165	119	7	26	18	
322	**Шеушальскіе**, *юрты инород.*	при безъименномъ озерѣ	170	121	2	3	7	
323	**Айбатульскіе (Абагатульскіе)**, *юрты инород.*	при р. Чулымѣ.	160	118	3	8	13	
324	**Большегенгельскіе**, *юрты инородц.*	при курьѣ изъ р. Чулыма.	140	174	2	2	2	
325	**Пушкинскіе**, *юрты инород.*	при курьѣ изъ р. Чулыма.	150	176	2	2	6	
326	**Барабины**, *юрты инород.*	при курьѣ изъ р. Чулыма.	138	138	1	3	2	
327	**Истегечевы (Истигечевы)**, *юрты инород.*	при р. Чулымѣ.	122	69	15	45	40	
328	**Барабины**, *юрты инород.*	при курьѣ изъ р. Чулыма.	137	84	7	27	21	
329	**Кривояшп**, *д. инород.*	при курьѣ изъ р. Чулыма.	140	75	4	10	7	
330	**Черепанова**, *д. инород.*	при курьѣ изъ р. Чулыма.	120	130	1	3	6	
331	**Пушкинское**, *с. инород.*	при рч. Кусидатѣ.	120	95	2	5	4	Церковь православная 1.
332	**Арыгачевы**, *юрты инород.*	при курьѣ изъ р. Чулыма.	116	89	1	2	2	
333	**Межаковы**, *юрты инород.*	при озерѣ и курьѣ Туенды.	135	95	7	30	23	

№	НАЗВАНІЕ НАСЕЛЕННЫХЪ МѢСТЪ.	ПОЛОЖЕНІЕ.	РАЗСТОЯНІЕ ВЪ ВЕРСТАХЪ. От окружн. города.	От участк. кварт.	ЧИСЛО ДВОРОВЪ.	ЧИСЛО ЖИТЕЛЕЙ. м. п.	ж. п.	Церкви и молитвенныя зданія; учебныя и благотворительныя заведенія; почтовыя станціи; ярмарки, базары, пристани; фабрики и заводы и т. п
334	**Купенсковы**, *юрты инород.*	при рч. Куендатѣ.	133	120	15	29	26	
335	**Куручанскіе**, *юрты инород.*	при курьѣ изъ р. Чулыма.	138	107	2	4	3	
336	**Коперскіе**, *юрты инород.*	при курьѣ изъ р. Чулыма.	159	124	5	10	12	
337	**Агаульскіе**, *юрты инород*	при ррч. Маломъ Юлѣ и Упексѣ.	166	90	10	22	21	
338	**Сергѣева**, *д. инород.*	при рч. Тутунуѣ.	169	93	3	8	9	
339	**Сабакаевы**, *юрты инород.*	при р. Чулымѣ.	145	130	2	3	3	
340	**Колмацкіе**, *юрты инород.*	при р. Чулымѣ.	120	118	12	23	30	
341	**Больше-Ангурскіе**, *юрты инород.*	при р. Чулымѣ.	114	117	6	32	28	
342	**Ойданаковы**, *юрты инород.*	при р. Чулымѣ.	120	126	12	39	34	
343	**Цыганова**, *д. инород.*	при р. Чулымѣ.	125	130	4	8	7	
344	**Мало-Байгульскіе**, *юрты инород.*	при р. Чулымѣ.	140	121	27	65	75	
	4-й УЧАСТОКЪ.							
	По Нарымскому почтовому тракту.							
345	**Эуштинскіе**, *юрты инород.*	при р. Томи.	4	50	23	107	109	Мечеть магометанская 1.
346	**Попадейкина**, *д. каз.*	при р. Томи.	12	55	26	78	64	
347	**Тигильдѣевскіе**, *юрты инород.*	при р. Томи.	26	44	9	23	20	Мечеть магометанская 1. Почтовая станція.
348	**Нагорный Иштанъ (Иштанъ)**, *с. каз.*	при протокѣ изъ р. Томи-Иштанѣ.	42	73	51	126	135	Церковь православная 1.
349	**Козюлинская**, *д. каз.*	при р. Томи.	48	42	33	64	56	
350	**Горбуновскіе**, *юрты инород.*	при р. Томи.	51	40	14	34	35	Почтовая станція.
351	**Пушкарева**, *д. каз.*	при р. Томи.	52	46	13	21	20	
352	**Игловская (Егловская)**, *д. каз.*	при р. Оби.	70	50	9	45	12	
353	**Солтинаковскіе (Салтынаковы)**, *юрты инород.*	при р. Оби.	70	60	16	47	48	
354	**Карнаухова**, *д. каз.*	при протокѣ изъ р. Оби.	80	62	83	158	147	Почтовая станція.
355	**Соргулинскіе**, *юрты инород.*	при р. Оби.	82	72	2	6	8	

№	НАЗВАНІЕ НАСЕЛЕННЫХЪ МѢСТЪ.	ПОЛОЖЕНІЕ.	РАЗСТОЯНІЕ ВЪ ВЕРСТАХЪ.		ЧИСЛО ДВОРОВЪ.	ЧИСЛО ЖИТЕЛЕЙ.		Церкви и молитвенныя зданія; учебныя и благотворительныя заведенія; почтовыя станціи; ярмарки, базары, пристани; фабрики и заводы и т. п.
			От окружн. города.	От участк. кварт.		м. п.	ж. п.	
356	**Николаевское**, *с. каз.*	при р. Оби.	100	80	180	422	456	Церковь православная 1. Волостное правленіе.
357	**Кайбасовы**, *юрты инород.*	при р. Оби.	103	88	8	41	32	Почтовая станція.
358	**Кызырбакскіе (Кызырбатскіе, Казырбакскіе)**, *юрты инород.*	при Кызырбакскомъ озерѣ.	110	100	13	45	50	
359	**Усть-Шегарская (Былина)**, *д. каз.*	при устьѣ р. Шегарки.	122	102	11	48	35	
360	**Якушева (Баранова)**, *д. каз.*	при р. Оби.	125	103	42	155	121	
361	**Большіе-Бровскіе (Большіе Бровцы)**, *юрты инород.*	при р. Оби.	133	120	1	4	3	Почтовая станція.
362	**Кривошеина (Власова, Родина)**, *д. каз.*	при р. Оби.	134	121	91	244	202	
363	**Жукова**, *д. каз.*	при р. Оби.	142	129	37	153	142	
364	**Испечековы (Айканичевы)**, *юрты инород.*	при р. Оби.	143	133	4	8	4	
365	**Амбарскіе (Анбарскіе, Анбарцевы)**, *юрты инород.*	при р. Оби.	150	140	21	70	76	
366	**Былины**, *юрты инород.*	при р. Оби.	151	141	16	65	60	
367	**Чебанскіе (Чебантовы)**, *юрты инород.*	при р. Оби.	168	145	3	7	10	Почтовая станція.
368	**Молчановское (Ларово)**, *с. каз.*	при р. Оби.	170	150	72	187	161	Церковь православная 1
369	**Криволукскіе**, *юрты инород.*	при р. Оби.	178	168	4	18	18	Почтовая станція.
370	**Могочины**, *юрты инород.*	при р. Оби.	185	175	7	11	8	
371	**Сарафановы**, *юрты инород.*	при р. Оби.	195	185	1	5	5	
372	**Метковы (Шитковскіе)**, *юрты инород.*	при р. Оби.	200	190	6	22	21	
373	**Сунгуровы (Сонгуровы)**, *юрты инород.*	при р. Оби.	210	200	16	63	58	Почтовая станція.
374	**Тайгаковы (Таугаковы)**, *юрты инород.*	при р. Оби.	260	250	10	41	46	
375	**Сундуровскіе (Сондоровы)**, *юрты инород.*	при р. Оби.	265	255	17	58	47	
376	**Тискинскіе (Тискины)**, *юрты инород.*	при р. Оби.	275	265	4	17	17	Почтовая станція.

№	НАЗВАНІЕ НАСЕЛЕННЫХЪ МѢСТЪ.	ПОЛОЖЕНІЕ.	РАЗСТОЯНІЕ ВЪ ВЕРСТАХЪ.		ЧИСЛО ДВОРОВЪ.	ЧИСЛО ЖИТЕЛЕЙ.		Церкви и молитвенныя зданія: учебныя и благотворительныя заведенія: почтовыя станціи: ярмарки, базары, пристани: фабрики и заводы и т. п.
			Отъ окружн. города.	Отъ участк. кварт.		м. п.	ж. п.	
377	**Казагасовы (Касагасовы)**, *юрты инород.*	при р. Оби.	282	272	7	28	24	
378	**Барапакопскіе**, *юрты инород.*	при р. Оби.	290	280	17	48	52	
379	**Водяные**, *юрты инород.*	при р. Оби.	300	290	5	20	18	Почтовая станція.
	По правую сторону этого тракта.							
380	**Бѣлобородова**, *д. каз.*	при р. Томи.	8	65	105	343	295	
381	**Иголькина (Иглакова, Еглаково)**, *д. каз.*	при р. Томи.	14	60	43	118	102	
382	**Чернильщикова**, *д. каз.*	при р. Томи.	25	70	24	109	81	
383	**Луговой Ишпанъ (Луговская)**, *д. каз.*	при р. Томи.	35	80	40	93	88	
384	**Батраковы (Бадраковы, Бардаковы)**, *юрты инород.*	при р. Оби.	100	90	9	26	32	
385	**Тугулинскіе (Тохтагулинцы)**, *юрты инород.*	при р. Оби.	112	102	20	61	71	
386	**Першина (Кожаки, Майкова)**, *д. каз.*	при р. Оби.	117	107	24	107	64	
387	**Старо-Обскіе (Старо-Ировскіе)**, *юрты инород.*	при р. Оби.	120	110	6	20	21	
388	**Верхне-Соровскіе**, *юрты инород.*	при рч. Аимѣ.	130	120	15	50	59	
389	**Нижне-Соровскіе**, *юрты инород.*	при рч. Аимѣ.	135	125	6	15	17	
390	**Мало-Ировскіе**, *юрты инород.*	при р. Оби.	140	130	6	21	17	
391	**Сафронкины (Сафронковы)**, *юрты инород.*	при р. Оби.	160	150	1	4	4	
392	**Усть-Чулымскіе**, *юрты инород.*	при р. Чулымѣ.	170	160	1	1	4	
393	**Игрековскіе (Изрѣковскіе, Игрековы)**, *юрты инород.*	при р. Оби.	178	168	7	16	19	Близъ этихъ юртъ кочуетъ 3 д. м. п., изъ **Канаевыхъ** юртъ см. № 414.
394	**Челковы (Шелковы)**, *юрты инород.*	при р. Оби.	220	210	6	18	21	
395	**Подъельничные**, *юрты инород.*	при р. Оби.	290	280	1	8	4	

№	НАЗВАНІЕ НАСЕЛЕННЫХЪ МѢСТЪ.	ПОЛОЖЕНІЕ	РАЗСТОЯНІЕ ВЪ ВЕРСТАХЪ.		ЧИСЛО ДВОРОВЪ.	ЧИСЛО ЖИТЕЛЕЙ.		Церкви и молитвенныя зданія; учебныя и благотворительныя заведенія; почтовыя станціи; ярмарки, базары, пристани; фабрики и заводы и т. п.
			От окружн. города	От участк. кварт.		м. п.	ж. п.	
	По лѣвую сторону того же тракта между прав. бер. р. Оби и лѣвымъ р. Томи.							
396	**Петрова**, *д. каз.*	при протокѣ изъ р. Томи.	8	53	20	72	76	
397	**Коламина**, *д. каз.*	при рч. Поросѣ.	17	53	19	57	53	
398	**Быкова**, *д. каз.*	при рч. Поросѣ.	16	54	30	82	63	
399	**Кудрина**, *д. каз.*	при рч. Поросѣ.	13	46	15	56	55	
400	**Зоркольцово (Зоркалцова)**, *д. каз.*	при рч. Поросѣ.	12	47	32	129	109	
401	**Береснина**, *д. каз.*	при рч. Поросѣ.	20	42	36	164	129	
402	**Нижне-Сѣчинова**, *д. каз.*	близъ рч. Поросы.	17	43	23	84	86	
403	**Петрова на Поросѣ (Афонасьева)**, *д. каз.*	при рч. Поросѣ.	27	42	10	43	46	
404	**Рыбалова (Рыболова)**, *д. каз.*	при рч. Поросѣ.	31	44	41	233	161	Заводъ стеклянный.
405	**Барбышева**, *д. каз.*	при рч. Поросѣ.	38	41	48	175	163	
406	**Лаврова (Власова)**, *д. каз.*	при рч. Поросѣ.	40	50	22	101	107	
407	**Верхне-Сѣчинова**, *д. каз.*	при рч. Поросѣ.	43	53	23	118	81	
408	**Губина**, *д. каз.*	при рч. Мазихѣ.	23	38	83	261	231	
409	**Нелюбино**, *с. каз.*	при прудѣ и колодцахъ.	25	35	115	445	320	Церковь православная 1.
410	**Астраханцева**, *д. каз.*	при протокѣ изъ р. Оби.	55	12	86	244	183	
411	**Каштакова (Коштацкая, Темерчинская)**, *д. каз.*	при р. Оби.	115	75	22	79	77	
412	**Кругликова**, *д. каз.*	при впаденіи рч. Иксы въ р. Обь.	130	90	70	270	191	
413	**Керевскій**, *винокуренный заводъ каз.*	при рч. Керевѣ.	61	24	31	102	85	Церковь православная 1.
414	**Канаева**, *д. каз. и юрты инород.*	при р. Оби.	61	18	29	80	70	
415	**Каштакова Нагорная (Коштакова)**, *д. каз.*	при озерѣ, близъ р. Оби.	112	73	6	29	20	
416	**Могильникъ**, *выселок. каз.*	при рч. Таганѣ.	104	52	10	42	40	
417	**Молчановскій**, *выселок. каз.*	при рч. Таганѣ.	100	55	5	20	17	

№	НАЗВАНІЕ НАСЕЛЕННЫХЪ МѢСТЪ.	ПОЛОЖЕНІЕ.	РАЗСТОЯНІЕ ВЪ ВЕРСТАХЪ.		ЧИСЛО ДВОРОВЪ.	ЧИСЛО ЖИТЕЛЕЙ.		Церкви и молитвенныя зданія; учебныя и благотворительныя заведенія; почтовыя станціи; ярмарки, базары, пристани; фабрики и заводы и т. п.
			Отъ окружн. города.	Отъ участк. кварт.		м. п.	ж. п.	
	По лѣвую сторону теченія р. Оби отъ выхода ея изъ 2-го участка до устья р. Томи.							
418	**Малая Брагина (Упалъ)**, *д. каз.*	на лѣвомъ бер. р. Оби.	65	35	40	68	58	
419	**Большая Брагина**, *д. каз.*	на лѣвомъ бер. р. Оби.	67	37	44	107	90	
420	**Позникова (Барки)**, *д. каз.*	на лѣвомъ бер. р. Оби.	60	25	16	63	69	
421	**Базанаковы**, *юрты инород.*	на лѣвомъ бер. р. Оби.	70	15	9	24	30	
422	**Ново-Успенская (Солонцы)**, *д. каз.*	при оз. Моховомъ.	65	23	166	599	533	
423	**Малая Трубачева (Ново-Николаевская, Рогонникъ)**, *д. каз.*	при рч. Мешерѣ.	83	43	26	123	93	
424	**Большая Трубачева**, *д. каз.*	при оз. Гоголькомъ.	65	24	55	264	232	
425	**Жаркова**, *д. каз.*	при оз. Гоголькомъ.	62	20	45	237	217	
426	**Калманаковы**, *юрты инород.*	при р. Оби.	60	8	48	111	130	
427	**Мельникова**, *д. каз.*	при рч. Мундравѣ.	63	4	32	161	80	
428	**Богородское**, *с. каз.*	при р. Оби.	55	участк. кварт.	388	847	674	Церковь православная 1. Базаръ.
429	**Саргатъ**, *юрты инород.*	при р. Оби.	70	12	17	37	33	
430	**Каргалинская**, *д. каз.*	при рч. Каргалѣ.	75	20	75	309	247	
431	**Бережная**, *д. каз.*	при р. Оби.	76	18	16	66	60	
432	**Речетна**, *заимка каз.*	при рч. Мундравѣ.	73	20	18	75	74	
433	**Баткатъ**, *д. каз.*	при рч. Мундравѣ.	75	22	25	111	65	
434	**Десятово (Десятовское)**, *с. каз.*	при рч. Малой Молчалѣ.	80	25	162	440	339	Церковь православная 1.
435	**Усково**, *д. каз.*	при рч. Большой Молчалѣ.	83	29	12	58	50	
436	**Остальцова**, *д. каз.*	при рч. Падуѣ.	66	21	15	74	44	
437	**Малая Евтюшина (Горская, Горы)**, *д. каз.*	при р. Оби.	62	25	76	305	347	
438	**Ново-Троицкая**, *д. каз.*	при рч. Сафоновкѣ.	87	32	105	288	278	
439	**Большая Евтюшина**, *д. каз.*	при рч. Сафоновкѣ.	93	38	15	73	75	

№	НАЗВАНІЕ НАСЕЛЕННЫХЪ МѢСТЪ.	ПОЛОЖЕНІЕ.	РАЗСТОЯНІЕ ВЪ ВЕРСТАХЪ.		ЧИСЛО ДВОРОВЪ.	ЧИСЛО ЖИТЕЛЕЙ.		Церкви и молитвенныя зданія; учебныя и благотворительныя заведенія; почтовыя станціи; ярмарки, базары, пристани; фабрики и заводы и т. п.
			Отъ окружн. города.	Отъ участк. квартъ.		м. п.	ж. п.	
440	**Кожевниково**, *с. каз.*	при р. Оби.	105	50	165	386	309	Церковь православная 1.
441	**Ново-Покровская**, *д. каз.*	при рч. Колодиной.	93	38	85	311	283	
442	**Аркатьева**, *д. каз.*	при болотѣ.	113	58	45	132	104	
443	**Семеновка**, *д. каз.*	при р. Оби.	126	50	39	172	170	
444	**Пичугина**, *д. каз.*	при рч. Уртамкѣ.	149	94	25	68	44	
445	**Старая Насонова**, *д. каз.*	при рч. Уртамкѣ.	145	90	26	97	99	
446	**Ново-Сергіевская**, *д. каз.*	при рч. Уртамкѣ.	138	83	165	364	355	
447	**Уртамъ**, *с. каз.*	при впаденіи рч. Уртамки въ р. Обь.	90	50	165	388	309	Церковь православная 1.
448	**Воронова**, *д. каз.*	при протокѣ изъ р. Оби-Симанѣ	115	75	200	644	556	
449	**Екимова**, *д. каз.*	при протокѣ изъ р. Оби-Симанѣ.	118	78	70	269	211	
450	**Еловка (Еловская)**, *д. каз.*	при протокѣ изъ р. Оби-Симанѣ	120	80	90	310	274	
451	**Ересна (Ерисна)**, *д. каз.*	при рч. Ереснѣ.	134	94	30	71	61	
452	**Чилино**, *с. каз.*	при рч. Чилинѣ.	140	100	80	279	213	Церковь православная 1.
453	**Батурина**, *д. каз.*	при р. Оби.	165	125	75	270	194	
	По р. Шегаркѣ (лѣв. прит. р. Оби) и ея притокамъ.							
454	**Питанъ на Менгерѣ**, *д. каз.*	при рч. Менгерѣ.	120	100	35	133	115	
455	**Ставская**, *д. каз.*	при рч. Менгерѣ.	122	101	15	74	57	
456	**Рыбалова (Рыболова)**, *д. каз.*	при р. Шегаркѣ.	130	110	20	124	97	
457	**Еремина (Володина)**, *д. каз.*	при р. Шегаркѣ.	140	120	38	146	96	
458	**Сайпаковы**, *юрты инород.*	при р. Шегаркѣ.	145	125	8	42	33	
459	**Чагина**, *д. каз.*	при рч. Малой Шегаркѣ.	123	103	24	160	108	
460	**Истлина**, *д. каз.*	при рч. Малой Шегаркѣ.	122	102	10	50	45	
461	**Подобинская**, *д. каз.*	при рч. Подобѣ.	90	70	17	44	26	
462	**Юрьева**, *д. каз.*	при р. Шегаркѣ.	143	123	11	58	42	
463	**Кайманакова (Калманакова, Колчкина)**, *д. каз.*	при р. Шегаркѣ.	153	98	14	47	37	
464	**Ингинская (Енгинская)**, *д. каз.*	при рч. Ингѣ.	93	73	1	4	4	
465	**Шегарское (Шигарское, Монастырское)**, *с. каз.*	при р. Шегаркѣ.	138	83	92	285	216	Церковь православная 1.

№	НАЗВАНІЕ НАСЕЛЕННЫХЪ МѢСТЪ.	ПОЛОЖЕНІЕ.	РАЗСТОЯНІЕ ВЪ ВЕРСТАХЪ.		ЧИСЛО ДВОРОВЪ.	ЧИСЛО ЖИТЕЛЕЙ.		Церкви и молитвенныя зданія; учебныя и благотворительныя заведенія; почтовыя станціи; ярмарки, базары, пристани; фабрики и заводы и т. п.
			Отъ окружн. города.	Отъ участк. кварт.		м. п.	ж. п.	
466	**Осдорлевская (Федораева)**, *заимка каз.*	при р. Шегаркѣ.	140	85	48	125	124	
467	**Кайтесъ**, *заимка каз.*	при прудѣ.	137	82	13	54	50	
468	**Тарахлинская**, *д. каз.*	при р. Шегаркѣ.	125	70	56	195	120	
469	**Тазырачевы (Тызырачевы)**, *юрты инород.*	при р. Шегаркѣ и оз. Каганѣ.	120	65	28	74	80	Кромѣ того 20 д. об. п. кочуютъ въ разныхъ мѣстахъ.
470	**Маркелова (Мартелова)**, *д. каз.*	при р. Шегаркѣ.	115	60	52	81	65	
471	**Гынгазова (Гингазова)**, *д. каз.*	при р. Шегаркѣ.	107	52	35	142	115	
472	**Кузнецова**, *д. каз.*	при р. Шегаркѣ.	113	58	42	112	101	
473	**Мурвинская**, *д. каз.*	при р. Шегаркѣ и рч. Мурѣ.	148	93	32	111	110	
474	**Бабарыкино**, *с. каз.*	при р. Шегаркѣ.	95	40	93	264	122	Церковь православная 1.
475	**Малая Бабарыкина (Малышева)**, *д. каз.*	при р. Шегаркѣ.	98	43	12	34	22	
476	**Новикова (Нездникова)**, *д. каз.*	при р. Шегаркѣ.	99	44	44	153	101	
477	**Батурина (Курлевинская)**, *д. каз.*	при р. Шегаркѣ.	101	46	35	117	89	
478	**Муллавинская**, *д. каз.*	при рч. Муллавѣ.	109	54	157	262	271	
479	**Кожевникова**, *д. каз.*	при р. Шегаркѣ.	114	60	48	85	104	
480	**Елчева (Елегечева)**, *д. каз.*	при р. Шегаркѣ.	120	65	35	83	67	
481	**Атуас (Атуанскій)**, *хут. каз.*	при р. Шегаркѣ.	124	70	4	18	13	
482	**Кашперова (Кашпорова)**, *д. каз.*	при рч. Баксѣ.	116	61	16	64	53	
483	**Иссочная**, *д. каз.*	при рч. Баксѣ.	117	62	120	233	224	
484	**Дубровская**, *д. каз.*	при рч. Баксѣ.	118	63	50	133	118	
485	**Чернова**, *д. каз.*	при рч. Баксѣ.	119	58	73	320	315	
486	**Терсылгайское (Терсигланское)**, *с. каз.*	при рч. Баксѣ.	120	60	60	239	284	Церковь православная 1.
487	**Ново-Баксинская**, *д. каз.*	при рч. Баксѣ.	123	61	59	260	254	
488	**Гарельская**, *д. каз.*	при рч. Баксѣ.	117	62	8	28	27	
489	**Ювалинская**, *д. каз.*	при рч. Баксѣ.	124	69	48	186	141	
490	**Ново-Ювалинская**, *д. каз.*	при рч. Баксѣ.	125	70	25	50	47	
491	**Елгайское (Илгайское)**, *с. каз.*	при рч. Баксѣ.	135	80	38	156	130	Церковь православная 1.
492	**Ново-Елгайская (Ново-Илгайская)**, *д. каз.*	при рч. Елгайкѣ.	145	90	25	95	88	

№	НАЗВАНІЕ НАСЕЛЕННЫХЪ МѢСТЪ.	ПОЛОЖЕНІЕ.	РАЗСТОЯНІЕ ВЪ ВЕРСТАХЪ.		ЧИСЛО ДВОРОВЪ.	ЧИСЛО ЖИТЕЛЕЙ.		Церкви и молитвенныя зданія; учебныя и благотворительныя заведенія; почтовыя станціи; ярмарки, базары, пристани; фабрики и заводы и т. п.
			Отъ окружн. города.	Отъ участк. кварт.		м. п.	ж. п.	
493	**Куро-Елгайская (Куро-Илгайская)**, *д. каз.*	при рч. Елгайкѣ.	141	86	—	34	26	Осѣдлости не имѣютъ.
494	**Поперечная (Елгайская, Илгайская)**, *д. каз.*	при рч. Елгайкѣ.	145	90	20	80	64	
495	**Воробьева**, *д. каз.*	при рч. Таѣ.	160	105	43	93	89	
496	**Усть-Тинская**, *д. каз.*	при рч. Таѣ.	165	110	45	118	69	
497	**Пихтовка**, *д. каз.*	при рч. Баксѣ.	205	150	55	200	186	
498	**Нижне-Майкова**, *д. каз.*	при рч. Тутошѣ.	185	165	49	191	147	
	По р. Чулыму (прав. прит. р. Оби).							
499	**Мериновы**, *юрты инород.*	при р. Чулымѣ.	200	190	1	6	3	
500	**Кургаевы**, *юрты инород.*	при р. Чулымѣ.	230	220	7	35	25	
501	**Мудрины**, *юрты инород.*	при р. Чулымѣ.	235	225	3	5	7	
502	**Пиляновы 1-е**, *юрты инород.*	при р. Чулымѣ.	240	230	—	2	1	Осѣдлости не имѣютъ.
503	**Пиляновы 2-е**, *юрты инород.*	при р. Чулымѣ.	260	250	1	5	3	
504	**Малѣевы**, *юрты инород.*	при р. Чулымѣ.	280	270	—	2	2	Осѣдлости не имѣютъ.
505	**Семеновы**, *юрты инород.*	при р. Чулымѣ.	300	290	2	7	9	
506	**Таткины**, *юрты инород.*	при р. Чулымѣ.	308	298	—	10	6	Осѣдлости не имѣютъ.
	По р. Чаѣ (лѣв. прит. р. Оби).							
507	**Истѣевы**, *юрты инород.*	при р. Чаѣ.	300	290	7	25	23	
508	**Кыргѣевы**, *юрты инород.*	при р. Чаѣ.	315	305	5	15	16	
509	**Пидочины**, *юрты инород.*	при р. Чаѣ.	320	310	7	27	20	
510	**Пагѣевы**, *юрты инород.*	при р. Чаѣ.	332	322	4	16	14	
511	**Гришкины**, *юрты инород.*	при р. Чаѣ.	335	325	7	23	18	
512	**Сабрѣевы (Собрѣевы)**, *юрты инород.*	при р. Чаѣ.	347	337	—	8	11	Осѣдлости не имѣютъ.
513	**Щергуловы (Щургуловы)**, *юрты инород.*	при р. Чаѣ.	355	345	5	20	18	

II. ТОГОУРСКОЕ ОТДѢЛЕНІЕ (НАРЫМСКІЙ КРАЙ).

№	НАЗВАНІЕ НАСЕЛЕННЫХЪ МѢСТЪ.	ПОЛОЖЕНІЕ.	РАЗСТОЯНІЕ ВЪ ВЕРСТАХЪ.		ЧИСЛО ДВОРОВЪ.	ЧИСЛО ЖИТЕЛЕЙ.		Церкви и молитвенныя зданія; учебныя и благотворительныя заведенія; почтовыя станціи; ярмарки, базары, пристани; фабрики и заводы и т. п.
			От окружн. города.	От участк. квартт.		м. п.	ж. п.	
	По р. Оби.							
514	**Ново-Ильинское (Новое)**, *с. каз.*	при р. Оби.	287	135	45	177	168	Церковь православная 1. Почтовая станція.
515	**Островные**, *юрты инород.*	при р. Оби.	344	128	9	21	25	
516	**Матіанская**, *д. каз.*	при р. Оби.	350	122	19	86	89	
517	**Канероны (Конерскіе)**, *юрты инород.*	при р. Оби.	351	120	2	8	5	
518	**Васильева**, *д. каз.*	при р. Оби.	352	119	8	32	33	
519	**Іспасевы**, *юрты инород.*	при р. Оби.	352	117	7	26	25	
520	**Калашева**, *д. каз.*	при р. Оби.	354	116	79	198	217	
521	**Ельгины (Елогины)**, *юрты инород.*	при р. Оби.	356	115	5	20	17	
522	**Красноярова**, *д. каз.*	при р. Оби.	358	113	6	22	28	
523	**Тогоурское**, *с. каз.*	при рч. Тогурки, близъ р. Оби.	362	110	77	203	215	Церковь православная 1. Почтовая станція. Волостное правленіе.
524	**Анисимова (Замарева)**, *д. каз.*	при рч. Ангѣ, близъ р. Оби.	364	112	5	23	27	
525	**Тяголовы (Чеголовы)**, *юрты инород.*	при р. Оби.	374	98	8	23	16	
526	**Шоткины**, *юрты инород.*	при р. Оби.	378	94	5	13	16	
527	**Кіяровы**, *юрты инород.*	при р. Оби и Кіяровской курьѣ.	386	86	5	15	10	
528	**Чаржины**, *юрты инород.*	при р. Старой Оби.	392	80	12	14	17	
529	**Ивашкины**, *юрты инород.*	при р. Оби.	398	82	44	101	112	Почтовая станція.
530	**Ромашкины**, *юрты инород.*	при р. Оби и Ромашкинской курьѣ.	403	69	7	15	14	
531	**Никины**, *юрты инород.*	при р. Оби.	407	65	23	52	42	
532	**Никинское**, *с. каз.*	при р Оби.	411	61	27	102	87	Церковь православная 1.
533	**Зайкины**, *юрты инород.*	при протокѣ Зайкиной, близъ р. Оби.	413	59	5	20	15	
534	**Сагандуковы**, *юрты инород.*	при р. Оби.	417	55	13	37	33	Почтовая станція.
535	**Басмасовы**, *юрты инород.*	при р. Оби.	429	43	10	25	20	
536	**Непальскіе (Непальцовы)**, *юрты инород.*	при р. Оби.	430	42	16	74	63	

№	НАЗВАНІЕ НАСЕЛЕННЫХЪ МѢСТЪ.	ПОЛОЖЕНІЕ.	РАЗСТОЯНІЕ ВЪ ВЕРСТАХЪ.		ЧИСЛО ДВОРОВЪ.	ЧИСЛО ЖИТЕЛЕЙ.		Церкви и молитвенныя зданія; учебныя и благотворительныя заведенія; почтовыя станціи; ярмарки, базары, пристани; фабрики и заводы и т. п.
			Отъ окружн. города.	Отъ участк. кварт.		м. п.	ж. п.	
537	**Момышевы (Мумышевы)**, *юрты инород.*	при р. Оби.	435	37	19	57	51	
538	**Ласкины**, *юрты инород.*	при р. Оби.	447	25	17	43	38	Почтовая станція.
539	**Кульскіе (Кульцы)**, *юрты инород.*	при р. Оби.	462	20	7	29	18	
540	**Чиряевы**, *юрты инород.*	при р. Оби.	462	18	10	23	24	
541	**Шондутевы**, *юрты инород.*	при р. Оби.	469	15	2	6	5	
542	**Калпацкая**, *д. каз.*	при р. Оби.	470	9	12	26	22	
543	**Татауровы (Татаровы)**, *юрты инород.*	при р. Оби.	471	5	5	19	17	
544	**Конкины**, *юрты инород.*	при р. Оби.	477	5	5	12	15	
445	**Городищенская**, *д. каз.*	при р. Оби.	480	6	52	104	83	
546	**Новокрещенная**, *д. каз.*	при р. Оби.	482	8	4	10	10	
547	**Мысовы**, *юрты инород.*	при р. Оби.	483	10	15	44	37	
548	**Ныжкины**, *юрты инород.*	при р. Оби.	487	15	13	37	28	
549	**Тюптеровы**, *юрты инород.*	при р. Оби.	488	16	16	28	24	
550	**Ильинская**, *д. каз.*	при р. Оби и рч. Пигѣ.	500	20	28	105	91	
551	**Подъсльничная**, *д. каз.*	при протокѣ изъ р. Оби.	507	27	56	110	103	
552	**Мизюркины (Мизуркины)**, *юрты инород.*	при р. Оби.	510	30	5	21	16	
553	**Тинтунацкіе (Кинтунацкіе, Кентунацкіе)**, *юрты инород.*	при р. Оби.	515	35	6	19	14	
554	**Кикильтіунацкіе (Кажель-Тіунацкіе)**, *юрты инород.*	при р. Оби.	525	45	5	18	18	
555	**Тебенацкіе (Тибинацкіе)**, *юрты инород.*	при р. Оби.	540	60	10	25	26	
556	**Нижины**, *юрты инород.*	при р. Оби.	560	70	2	7	7	
557	**Казыцкіе**, *юрты инород.*	при р. Оби.	565	75	20	76	67	
558	**Чилпины (Чалпины)**, *юрты инород.*	при р. Оби.	567	77	3	15	14	
559	**Тымское**, *с. каз.*	при р. Оби.	582	110	12	29	23	Церковь православная 1.

№	НАЗВАНІЕ НАСЕЛЕННЫХЪ МѢСТЪ.	ПОЛОЖЕНІЕ.	РАЗСТОЯНІЕ ВЪ ВЕРСТАХЪ.		ЧИСЛО ДВОРОВЪ.	ЧИСЛО ЖИТЕЛЕЙ.		Церкви и молитвенныя зданія; учебныя и благотворительныя заведенія; почтовыя станціи; ярмарки, базары, пристани; фабрики и заводы и т. п.
			Отъ окружн. города.	Отъ участк. квартъ.		м. п.	ж. п.	
560	**Ачанчины,** *юрты инород.*	при р. Оби.	590	118	14	36	32	
561	**Калгуяцкіе,** *юрты инород.*	при р. Оби.	597	125	27	86	68	
	По притокамъ р. Оби: по р. Кети (прав. прит.) и ея притокамъ.							
562	**Лугова,** *д. каз.*	при р. Кети.	460	5	23	84	65	
563	**Родюкова,** *д. каз.*	при р. Кети.	462	8	7	20	22	
564	**Алатаева,** *д. каз.*	при р. Кети.	460	12	62	151	152	
565	**Комарова,** *д. каз.*	при р. Кети.	368	116	8	26	27	
566	**Сѣверная,** *д. каз.*	при р. Кети.	371	119	15	30	32	
567	**Новоселова,** *д. каз.*	при р. Кети.	372	120	7	25	22	
568	**Волкова,** *д. каз.*	при р. Кети.	368	116	19	35	61	
569	**Майкова,** *д. каз.*	при р. Кети.	370	118	16	42	37	
570	**Мысовая,** *д. каз.*	при р. Кети.	372	120	7	15	20	
571	**Жигаловы (Жигаловы),** *юрты инород.*	при р. Кети.	381	129	8	17	19	
572	**Дунай (Дунаевы),** *юрты инород.*	при р. Кети.	388	136	3	11	13	
573	**Ядейскіе,** *юрты инород.*	при р. Кети.	395	143	4	13	9	
574	**Пушкарева,** *д. каз.*	при р. Кети.	401	149	10	43	39	
575	**Тинсина,** *д. каз.*	при р. Кети.	407	155	13	31	40	
576	**Мало-Мысова,** *д. каз.*	при р. Кети и оз. Болотномъ.	409	157	3	13	17	
577	**Ахтабасвы (Актобаевы),** *юрты инород.*	при р. Кети.	412	160	8	14	10	
578	**Родюкова,** *д. каз.*	при оз. Ручейскомъ.	413	161	5	14	9	
579	**Сысолина,** *д. каз.*	при протокѣ изъ р. Кети.	415	163	10	37	39	
580	**Голещихина,** *д. каз.*	при рч. Киргѣевой.	423	171	6	28	30	
581	**Мунголина,** *д. каз.*	при рч. Окуневой.	425	172	9	35	38	
582	**Усть-Рѣчинская,** *д. каз.*	при рч. Питейкѣ.	426	174	15	52	60	
583	**Колмакова,** *д. каз.*	при рч. Сынготѣ.	417	165	4	12	13	
584	**Малая Панова,** *д. каз.*	при р. Кети.	421	169	4	16	10	
585	**Кетское,** *с. каз.*	при р. Кети.	431	179	13	41	54	Церковь православная 1.
586	**Устинова,** *д. каз.*	при р. Кети.	434	182	3	7	6	
587	**Курейская,** *д. каз.*	при р. Кети.	436	184	21	80	69	
588	**Мохова (Махова),** *д. каз.*	при р. Кети.	441	189	29	80	87	

№	НАЗВАНІЕ НАСЕЛЕННЫХЪ МѢСТЪ.	ПОЛОЖЕНІЕ.	РАЗСТОЯНІЕ ВЪ ВЕРСТАХЪ.		ЧИСЛО ДВОРОВЪ.	ЧИСЛО ЖИТЕЛЕЙ.		Церкви и молитвенныя зданія; учебныя и благотворительныя заведенія; почтовыя станціи; ярмарки, базары, пристани, фабрики и заводы и т. п.
			От окружн. города.	От участк. кварт.		м. п.	ж. п.	
589	**Ерлыпа**, *д. каз.*	при колодцахъ, близъ р. Кети.	442	190	3	11	10	
590	**Юдина**, *д. каз.*	при р. Кети.	443	191	16	51	44	
591	**Панова (Большая Панова)**, *д. каз.*	при р. Кети.	446	194	24	61	63	
592	**Атлева (Отява)**, *д. каз.*	при р. Кети и оз. Отявскомъ.	448	196	20	60	51	
593	**Комарова**, *д. каз.*	при оз. Комаровомъ, близъ р. Кети.	451	199	12	39	42	
594	**Мысовая**, *д. каз.*	при р. Кети.	454	202	4	14	13	
595	**Тойны**, *юрты инород.*	при р. Кети.	474	222	11	19	18	
596	**Шуткины**, *юрты инород.*	при р. Кети.	439	207	5	13	18	
597	**Кузуровы (Кизуровы)**, *юрты инород.*	при р. Кети.	469	217	2	3	5	
598	**Боркины**, *юрты инород.*	при р. Кети.	499	247	4	7	9	
599	**Генькины**, *юрты инород.*	при р. Кети.	519	267	5	12	16	
600	**Савкины**, *юрты инород.*	при р. Кети.	531	278	2	5	5	
601	**Широковы**, *юрты инород.*	при р. Кети.	543	290	10	18	16	
602	**Карбины**, *юрты инород.*	при р. Кети.	668	305	5	18	25	
603	**Сангауровы**, *юрты инород.*	при р. Кети.	669	306	6	23	23	
604	**Карелины**, *юрты инород.*	при р. Кети.	680	317	2	8	8	
605	**Ибесковы (Ибеские)**, *юрты инород.*	при р. Кети.	718	355	5	18	14	
606	**Алыкины (Алабкины)**, *юрты инород.*	при р. Кети.	738	375	3	9	11	
607	**Коляхины (Конкапы)**, *юрты инород.*	при р. Кети.	758	395	2	6	10	
608	**Метошкины (Моташкины)**, *юрты инород.*	при р. Кети.	778	415	5	18	16	
609	**Максимо-Яровское (Максимянъ-Яръ)** *с. инород.*	при р. Кети.	813	450	7	26	19	Церковь православная 1.
610	**Аргаусовы**, *юрты инород.*	при р. Кети.	833	470	3	14	15	
611	**Шоргуловы**, *юрты инород.*	при р. Кети.	848	485	3	12	9	
612	**Субрекопы (Зубрекопы)** *юрты инород.*	при р. Кети.	860	501	6	27	32	
613	**Пирины**, *юрты инород.*	при р. Кети.	866	507	2	3	7	
614	**Лукьяновы**, *юрты инород.*	при р. Кети.	903	525	5	18	18	

№	НАЗВАНІЕ НАСЕЛЕННЫХЪ МѢСТЪ.	ПОЛОЖЕНІЕ.	РАЗСТОЯНІЕ ВЪ ВЕРСТАХЪ.		ЧИСЛО ДВОРОВЪ.	ЧИСЛО ЖИТЕЛЕЙ.		Церкви и молитвенныя зданія; учебныя и благотворительныя заведенія; почтовыя станціи; ярмарки, базары, пристани; фабрики и заводы и т. п.
			Отъ окружн. города.	Отъ участк. кварт.		м. п.	ж. п.	
615	**Карбины (Кармины)**, *юрты инород.*	при р. Кети.	908	530	2	8	8	
616	**Кондуковы (Кондуговы)**, *юрты инород.*	при р. Кети.	912	534	8	21	20	
617	**Орликовы (Орлюковы)**, *юрты инород.*	при р. Кети.	923	545	3	15	9	
	По р. Тыму (прав. прит. р. Оби).							
618	**Ылыгины (Ылгины)** *юрты инород.*	при р. Тымѣ.	561	130	1	5	4	
619	**Пиргоматины**, *юрты инород.*	при р. Тымѣ.	566	133	1	3	3	
620	**Мѣдейскіе**, *юрты инород.*	при р. Тымѣ.	570	139	2	6	5	
621	**Неготкины (Наготкины)**, *юрты инород.*	при р. Тымѣ.	578	147	4	12	13	
622	**Кулѣевы**, *юрты инород.*	при р. Тымѣ.	580	150	14	51	32	
623	**Чагины (Чигины)**, *юрты инород.*	при р. Тымѣ.	588	158	5	7	8	
624	**Пангасовы (Пергантины)**, *юрты инород.*	при р. Тымѣ.	590	160	4	12	13	
625	**Карлыковы (Кочеярдовы)**, *юрты инород.*	при р. Тымѣ.	595	165	4	17	18	
626	**Пангасовы**, *юрты инород.*	при р. Тымѣ.	598	168	23	69	38	
627	**Косясовы**, *юрты инород.*	при р. Тымѣ.	600	170	2	5	4	
628	**Ыловскіе**, *юрты инород.*	при р. Тымѣ.	605	175	3	13	10	
629	**Кодѣевскіе**, *юрты инород.*	при р. Тымѣ.	610	180	5	20	18	
	По р. Васюгану (лѣв. прит. р. Оби) и его притокамъ.							
630	**Югины**, *юрты инород.*	при р. Васюганѣ.	545	75	6	16	11	
631	**Маргины (Миргины)**, *юрты инород.*	при р. Васюганѣ.	555	85	3	13	11	
632	**Наунацкіе**, *юрты инород.*	при р. Васюганѣ.	570	105	2	10	7	
633	**Варгананжины**, *юрты инород.*	при р. Васюганѣ.	585	130	5	19	32	
634	**Кильсины (Кылчины)**, *юрты инород.*	при р. Васюганѣ.	630	165	2	4	2	

№	НАЗВАНІЕ НАСЕЛЕННЫХЪ МѢСТЪ.	ПОЛОЖЕНІЕ.	РАЗСТОЯНІЕ ВЪ ВЕРСТАХЪ.		ЧИСЛО ДВОРОВЪ.	ЧИСЛО ЖИТЕЛЕЙ.		Церкви и молитвенныя зданія; учебныя и благотворительныя заведенія; почтовыя станціи; ярмарки, базары, пристани; фабрики и заводы и т. п.
			От окружн. города.	От участк. кварт.		м. п.	ж. п.	
635	**Васюганское**, *с. инород.*	при р. Васюганѣ.	635	170	12	22	17	Церковь православная 1.
636	**Тейковы**, *юрты инород.*	при р. Васюганѣ.	645	190	3	12	4	
637	**Колкинацкіе (Колпынацкіе)**, *юрты инород.*	при р. Васюганѣ.	650	185	16	44	40	
638	**Пепырскіе**, *юрты инород.*	при р. Васюганѣ.	660	195	7	17	19	
639	**Кадыльскіе (Кадольскіе)**, *юрты инород.*	при р. Васюганѣ.	685	215	12	23	13	
640	**Тимогины**, *юрты инород.*	при р. Васюганѣ.	700	230	9	21	15	
641	**Айполовскіе (Айполонины)**, *юрты инород.*	при р. Васюганѣ.	710	245	19	98	78	
642	**Окопенгатскіе(Окопенготскіе)**, *юрты инород.*	при р. Васюганѣ.	725	260	15	26	17	
643	**Куптонскіе**, *юрты инород.*	при р. Васюганѣ.	743	278	1	1	2	
644	**Чехрасевы(Чахрасевы)**, *юрты инород.*	при р. Васюганѣ.	773	308	8	16	11	
645	**Юрломскіе (Юрломкины)**, *юрты инород.*	при р. Васюганѣ.	788	323	6	15	12	
646	**Колчаковы**, *юрты инород.*	при р. Васюганѣ.	817	352	6	16	10	
647	**Анжины**, *юрты инород.*	при р. Васюганѣ.	858	386	9	33	24	
648	**Усть-Юрольскіе**, *юрты инород.*	при рч. Юролькѣ.	615	145	3	8	7	
649	**Ангалины (Черовы)** *юрты инород.*	при рч. Юролькѣ.	625	160	11	36	29	
650	**Мыляжины (Мильжины)**, *юрты инород.*	при рч. Юролькѣ.	668	203	2	5	6	
651	**Тоголынацкіе (Толкинацкіе)**, *юрты инород.*	при рч. Юролькѣ.	684	219	1	2	2	
652	**Зерипевы**, *юрты инород.*	при рч. Юролькѣ.	690	225	5	21	15	
653	**Айсигатскіе**, *юрты инород.*	при рч. Юролькѣ.	703	238	1	4	2	
654	**Томысяпевы**, *юрты инород.*	при рч. Юролькѣ.	720	255	7	25	25	
655	**Квенольскіе (Квенильскіе)**, *юрты инород.*	при рч. Юролькѣ.	730	265	17	43	25	
656	**Чирмовы (Чирмовы)**, *юрты инород.*	при рч. Юролькѣ.	753	288	4	14	17	

№	НАЗВАНІЕ НАСЕЛЕННЫХЪ МѢСТЪ.	ПОЛОЖЕНІЕ.	РАЗСТОЯНІЕ ВЪ ВЕРСТАХЪ.		ЧИСЛО ДВОРОВЪ.	ЧИСЛО ЖИТЕЛЕЙ.		Церкви и молитвенныя зданія; учебныя и благотворительныя заведенія; почтовыя станціи; ярмарки, базары, пристани; фабрики и заводы и т. п.
			Отъ окружн. города.	Отъ участк. кварт.		м. п.	ж. п.	
657	**Усть-Чижапошные**, *юрты инород.*	при рч. Чижапкѣ.	475	40	4	16	16	
658	**Вальжины (Вельшины)**, *юрты инород.*	при рч. Чижапкѣ.	487	47	3	11	8	
659	**Сигатскіе (Сиготкины)**, *юрты инород.*	при рч. Чижапкѣ.	504	60	2	7	5	
660	**Сачель-Кынацкіе (Сатчель-Кипацкіе)**, *юрты инород.*	при рч. Чижапкѣ.	515	71	4	13	12	
661	**Курлаковы**, *юрты инород.*	при рч. Чижапкѣ.	519	75	3	11	8	
662	**Колкупацкіе (Калкынацкіе)**, *юрты инород.*	при рч. Чижапкѣ.	547	83	27	82	86	
663	**Пастюшкины (Пятюйскины)**, *юрты инород.*	при рч. Чижапкѣ.	550	90	13	42	38	
664	**Айсацкіе (Айскайскіе)**, *юрты инород.*	при рч. Чертанлѣ.	704	239	3	6	5	
665	**Тохыспаевы**, *юрты инород.*	при рч. Чертанлѣ.	733	268	10	32	30	
	По р. Парабели (лѣв. прит. р. Оби) и ея притокамъ.							
666	**Парабельское**, *с. каз.*	при р. Парабели.	460	25	13	65	50	Церковь православная 1.
667	**Костарева**, *д. каз.*	при р. Парабели.	461	26	22	97	86	
668	**Сысолина**, *д. каз.*	при р. Парабели.	462	27	4	9	10	
669	**Даурская**, *д. каз.*	при р. Парабели.	470	32	8	27	26	
670	**Шандина (Шондина)**, *д. каз.*	при р. Парабели.	473	35	4	10	12	
671	**Сухушина**, *д. каз.*	при рч. Перемѣтиной.	458	51	16	98	70	
672	**Батурина**, *д. каз.*	при рч. Перемѣтиной.	456	53	6	21	20	
673	**Пермятина (Перемѣтина, Пермятина)**, *д. каз.*	при рч. Перемѣтиной.	450	59	22	118	74	
674	**Нестерова**, *д. каз.*	при истокѣ Оскиномъ.	460	69	42	147	128	
675	**Тинсина**, *д. каз.*	при рч. Перемѣтиной.	470	73	3	20	12	
676	**Вилова**, *д. каз.*	при р. Парабели.	462	46	27	100	101	
677	**Голещихина**, *д. каз.*	при р. Парабели.	473	43	12	40	42	
678	**Мысовая**, *д. каз.*	при р. Парабели и оз. Мысовскомъ.	475	40	3	13	12	
679	**Кедынина (Кедожная)**, *д. каз.*	при р. Парабели.	470	35	8	21	18	

№	НАЗВАНІЕ НАСЕЛЕННЫХЪ МѢСТЪ.	ПОЛОЖЕНІЕ.	РАЗСТОЯНІЕ ВЪ ВЕРСТАХЪ.		ЧИСЛО ДВОРОВЪ.	ЧИСЛО ЖИТЕЛЕЙ.		Церкви и молитвенныя зданія; учебныя и благотворительныя заведенія; почтовыя станціи; ярмарки, базары, пристани; фабрики и заводы и т. п.
			Отъ окружн. города.	Отъ участк. кварт.		м. п.	ж. п.	
680	**Толмачева**, *д. каз.*	при оз. Киларскомъ.	464	30	28	122	107	
681	**Сайспаевы, (Сонспаевы)**, *юрты инород.*	при р. Парабели.	482	50	19	42	40	
682	**Пыкпыы**, *юрты инород.*	при р. Парабели.	484	60	2	7	8	
683	**Монаковы (Муначовы)**, *юрты инород.*	при р. Парабели.	486	62	13	23	10	
684	**Черзапатскіе (Чержапатскіе)**, *юрты инород.*	при р. Парабели.	490	68	10	20	23	
685	**Кыпатскіе**, *юрты инород.*	при устьѣ р. Парабели.	468	28	7	20	10	
686	**Коргасокъ**, *с. каз.*	при р. Парабели.	520	50	68	276	244	Церковь православная 1.
	По рр. Чигарѣ и Чаю (лѣв. прит. р. Оби).							
687	**Аргунская**, *д. каз.*	при р. Чигарѣ.	430	65	4	24	12	
688	**Чигаринская (Чегарынская)**, *д. каз.*	при р. Чигарѣ.	440	60	50	241	281	
689	**Новосельцева**, *д. каз.*	при р. Чигарѣ.	450	55	26	139	108	
690	**Усть-Чашинскіе**, *юрты инород.*	при впаденіи р. Чая въ р. Обь.	420	73	4	15	13	
691	**Костенкины**, *юрты инород.*	при р. Чаѣ.	416	76	9	26	24	

Гос. Публичная б-ка Ленинград

II. БАРНАУЛЬСКІЙ ОКРУГЪ.

№	НАЗВАНІЕ НАСЕЛЕННЫХЪ МѢСТЪ.	ПОЛОЖЕНІЕ.	РАЗСТОЯНІЕ ВЪ ВЕРСТАХЪ.		ЧИСЛО ДВОРОВЪ.	ЧИСЛО ЖИТЕЛЕЙ.		Церкви и молитвенныя зданія; учебныя и благотворительныя заведенія; почтовыя станціи; ярмарки, базары, пристани; фабрики и заводы и т. п.
			От окружн. города.	От участк. кварт.		м. п.	ж. п.	
	1-й УЧАСТОКЪ. По почтовому тракту отъ г. Барнаула въ г. Томскъ.							
692	**Гонька (Гонькина)**, *д. зав.*	при р. Оби.	16	27	47	161	157	Почтовая станція. Перевозъ чрезъ р. Обь.
693	**Кислуха**, *д. зав.*	при рч. Кислухѣ.	24	13	27	79	71	
694	**Озерки**, *д. зав.*	при оз. Буйномъ.	45	22	36	112	96	Почтовая станція.
695	**Наумова**, *д. зав.*	при старомъ теченіи р. Чулыма.	64	3	31	70	72	
696	**Тальменька (Тальменское)**, *с. зав.*	при рч. Тальменкѣ.	67	волость	109	325	370	Церковь православная 1. Почтовая станція. Перевозъ чрезъ р. Чумышъ.
697	**Анисимово (Бороплика)**, *с. зав.*	при рр. Боровлянкѣ и Улыбердѣ.	91	волость	98	272	298	Церковь православная 1. Почтовая станція.
698	**Ганюшкино Знаменье**, *д. зав.*	при рч. Арсеихѣ.	114	23	64	147	182	Почтовая станція.
	По правую сторону этого тракта.							
699	**Мыльникова**, *д. зав.*	при р. Оби.	з. 15 л. 20	10	36	96	104	
700	**Зудилова**, *д. зав.*	при рч. Большой Черемшанкѣ.	з. 20 л. 53	5	27	94	75	Крупчатый заводъ.
701	**Новалиха**, *с. зав.*	при рч. Новалихѣ.	з. 26 л. 32	11	94	382	347	Церковь православная 1. Заводъ крупчатый.
702	**Ново-Новалиха (Голышева)**, *д. зав.*	при рч. Новалихѣ.	50	35	26	88	93	
703	**Ново-Крайчикова (Крайчикова)**, *д. зав.*	при рч. Кашкарагайхѣ.	56	40	13	53	65	

Примѣчаніе. Въ графѣ подъ рубрикой *отъ участковой квартиры*, показано разстояніе отъ волости за ближайшимъ постояннаго мѣста жительства участковыхъ засѣдателей.

№	НАЗВАНІЕ НАСЕЛЕННЫХЪ МѢСТЪ.	ПОЛОЖЕНІЕ.	РАЗСТОЯНІЕ ВЪ ВЕРСТАХЪ.		ЧИСЛО ДВОРОВЪ.	ЧИСЛО ЖИТЕЛЕЙ.		Церкви и молитвенныя зданія; учебныя и благотворительныя заведенія; почтовыя станціи; ярмарки, базары, пристани; фабрики и заводы и т. п.
			От окружн. города.	От участк. кварт.		м. п.	ж. п.	
704	**Луговая**, *д. зав.*	при рч. Забродихѣ.	58	6	38	125	124	
705	**Забродина**, *д. зав.*	при рч. Забродихѣ.	59	9	27	78	90	
706	**Ново-Крюшкина**, *д. зав.*	при рч. Кашкараганхѣ.	60	30	27	74	82	
707	**Выползова**, *д. зав.*	при р. Чумышѣ.	65	13	70	214	222	Перевозъ черезъ р. Чумышъ.
708	**Старо-Крайчикова (Грачева)**, *д. зав.*	при р. Чумышѣ.	70	25	35	109	112	
709	**Безбожная (Безбожнова)**, *д. зав.*	при р. Чумышѣ.	70	17	58	185	178	
710	**Гусельникова (Гусева)**, *д. зав.*	при р. Чумышѣ.	75	22	19	43	55	
711	**Драпшникова(Матюшева)**, *д. зав.*	при рч. Грязнухѣ.	75	17	17	42	51	
712	**Шишова**, *д. зав.*	при р. Чумышѣ.	75	30	19	35	38	
713	**Тасбаева**, *д. зав.*	при заливѣ р. Чумыша.	77	10	32	87	96	
714	**Загайнова**, *д. зав.*	при рч. Боровлянкѣ.	95	12	39	69	82	
715	**Шмакова (Старо-Шмакова)**, *д. зав.*	при рч. Боровлянкѣ.	98	15	37	105	116	
716	**Листвянка (Лесвянка)**, *д. зав.*	при рч. Улыбердѣ.	106	15	42	120	116	
717	**Татарка (Усть-Татарка)**, *д. зав.*	при рч. Улыбердѣ.	110	19	30	88	113	
718	**Ново-Шмакова (Каменушки)**, *д. зав.*	при рч. Улыбердѣ.	110	25	20	55	81	
719	**Огнева Заимка (Сайва)**, *д. зав.*	при рч. Сайвѣ.	130	35	32	97	121	
	По лѣвую сторону этого тракта.							
720	**Агафонова (Васичкина)**, *д. зав.*	при протокѣ изъ р. Оби.	23	50	5	19	17	
721	**Кунгурова**, *д. зав.*	при рч. Телеуткѣ.	30	48	28	80	86	
722	**Рѣчкунова**, *д. зав.*	при р. Оби, ррч. Телеуткѣ и Макарихѣ.	36	50	43	143	145	
723	**Барсукова**, *д. зав.*	при р. Оби.	40	45	24	87	68	Перевозъ черезъ р. Обь.
724	**Малый Кокуй (Елбанъ)**, *д. зав.*	при оз. Кокуйскомъ.	42	40	8	61	61	
725	**Большой Кокуй**, *д. зав.*	при оз. Кокуйскомъ.	45	43	41	102	113	
726	**Язова**, *д. зав.*	при р. Чумышѣ.	50	40	56	148	156	
727	**Усть-Чумышская (Яровская)**, *д. зав.*	при р. Чумышѣ.	50	45	40	127	142	
728	**Безпалова(Гришина)**, *д. зав.*	при р. Чумышѣ.	53	35	45	147	147	Перевозъ черезъ р. Чумышъ.
729	**Шишкино**, *с. зав.*	при р. Чумышѣ.	55	39	47	66	81	Церковь единовѣрческая 1.
730	**Кашкараганха**, *д. зав.*	при рч. Кашкараганхѣ.	65	11	82	220	212	

№	НАЗВАНІЕ НАСЕЛЕННЫХЪ МѢСТЪ.	ПОЛОЖЕНІЕ.	РАЗСТОЯНІЕ ВЪ ВЕРСТАХЪ.		ЧИСЛО ДВОРОВЪ.	ЧИСЛО ЖИТЕЛЕЙ.		Церкви и молитвенныя зданія; учебныя и благотворительныя заведенія; почтовыя станціи; ярмарки, базары, пристани; фабрики и заводы и т. п.
			От окружн. города.	От участк. кварт.		м. п.	ж. п.	
731	**Бобровка (Боброва)**, *д. зав.*	при р. Чумышѣ.	67	13	16	33	44	
732	**Усова**, *д. зав.*	при р. Чумышѣ.	68	29	30	75	95	
733	**Куликова**, *д. зав.*	при оз. Бѣломъ.	69	15	18	49	64	
734	**Шишкина (Шишкова)**, *д. зав.*	близъ р. Чумыша.	70	27	29	71	68	
735	**Зайцева**, *д. зав.*	при безъименномъ озерѣ.	74	20	58	155	170	
736	**Старо-Перунова (Старо-Пердунова)**, *д. зав.*	при р. Чумышѣ.	74	7	6	14	15	
737	**Дрянная (Дренна)**, *д. зав.*	при р. Чумышѣ.	76	22	40	104	112	
738	**Ново-Перунова (Ново-Пердунова)**, *д. зав.*	при рч. Тальменкѣ.	77	10	54	158	162	
739	**Кошелева**, *д. зав.*	при рр. Тальменкѣ и Боровянкѣ.	85	8	30	91	96	
740	**Курочкина**, *д. зав.*	при рч. Еловкѣ.	87	20	21	64	78	
741	**Яловка (Еловка, Ново-Еловская)**, *д. зав.*	при рч. Еловкѣ.	89	22	54	115	165	
742	**Лушникова**, *д. зав.*	при рч. Тальменкѣ.	90	5	94	274	325	Заводъ кожевенный. Мельница.
743	**Безменова**, *д. зав.*	при рч. Тальменкѣ.	100	15	30	73	76	
744	**Казанцева**, *д. зав.*	при рч. Еловкѣ.	101	34	50	137	165	
745	**Ново-Пяткова**, *д. зав.*	при рч. Тальменкѣ.	110	25	38	113	127	
746	**Ново-Огнева Заимка**, *д. зав.*	при рч. Огневкѣ.	114	23	7	20	18	
747	**Яркова**, *д. зав.*	при рч. Еловкѣ.	116	49	56	157	174	
748	**Ново-Инская (Ново-Воскресенская)**, *д. зав.*	при рч. Инѣ.	116	49	42	117	110	
749	**Бочкарева (Черепанова)**, *д. зав.*	при рч. Тальменкѣ.	120	27	40	109	129	
750	**Верхъ-Инская (Корчина)**, *д. зав.*	при рч. Инѣ.	120	35	34	100	103	
751	**Карагушева**, *д. зав.*	при рч. Инѣ.	124	57	33	92	93	
	По почтовому тракту отъ г. Барнаула въ г. Бійскъ.							
752	**Бѣлоярское**, *с. зав.*	при рч. Большой Черемшанкѣ.	з. 15 л. 43	волость	100	248	277	Церковь православная 1. Почтовая станція. Заводъ крупчатный.
753	**Клюева**, *д. зав.*	при рч. Большой Черемшанкѣ.	з. 16 л. 44	16	17	44	57	

№	НАЗВАНІЕ НАСЕЛЕННЫХЪ МѢСТЪ.	ПОЛОЖЕНІЕ.	РАЗСТОЯНІЕ ВЪ ВЕРСТАХЪ.		ЧИСЛО ДВОРОВЪ.	ЧИСЛО ЖИТЕЛЕЙ.		Церкви и молитвенныя зданія; учебныя и благотворительныя заведенія; почтовыя станціи; ярмарки, базары, пристани; фабрики и заводы и т. п.
			От окружн. города.	От участк. кварт.		м. п.	ж. п.	
754	**Жилина**, *д. зав.*	при рч. Малой Лосихѣ.	з. 30 л. 71	28	44	142	160	Почтовая станція.
755	**Овчинникова**, *д. зав.*	при рч. Бобровкѣ.	з. 51 л. 95	52	45	142	141	Почтовая станція.
756	**Петровскій Станецъ (Петровка)**, *д. зав.*	при рч. Петровкѣ.	з. 72 л. 115	74	14	56	45	Почтовая станція.
	По правую сторону этого тракта.							
757	**Чесноковка**, *д. зав.*	при рч. Чесноковкѣ.	з. 14 л. 60	7	96	285	295	
758	**Бажева**, *д. зав.*	при рч. Чесноковкѣ.	з. 12 л. 58	5	52	139	176	
759	**Токарева**, *д. зав.*	при рч. Большой Черемшанкѣ.	з. 13 л. 56	3	31	82	94	
760	**Фирсова**, *д. зав.*	при рч. Лосихѣ.	з. 9 л. 67	14	35	98	103	
761	**Савинкова**, *д. зав.*	при рч. Лосихѣ.	з. 17 л. 67	14	46	171	177	
762	**Бобровка**, *д. зав.*	при рч. Бобровкѣ.	з. 25 л. 87	30	35	123	88	Заводъ крупчатный.
763	**Баюнова**, *д. зав.*	при рч. Большой Лосихѣ.	з. 30 л. 75	32	17	66	88	
764	**Малахова**, *д. зав.*	при рч. Большой Лосихѣ.	з. 40 л. 80	37	53	149	148	
765	**Феклистова заимка**, *д. зав.*	при рч. Бобровкѣ.	з. 40 л. 86	43	8	21	22	
766	**Романова (Бердникова)**, *д. зав.*	при рч. Бобровкѣ.	з. 40 л. 86	43	25	98	82	
767	**Коптошина (Колтошина)**, *д. зав.*	при рч. Бобровкѣ.	з. 40 л. 90	47	6	22	20	
	По лѣвую сторону этого тракта.							
768	**Копылова (Ново-Копылова, Зуйкова)**, *д. зав.*	при рч. Чесноковкѣ.	з. 46 л. 60	30	24	69	74	
769	**Пустынская (Пустынка)**, *д. зав.*	при рч. Большой Лосихѣ.	з. 46 л. 86	43	20	60	60	
770	**Ново-Чесноковка (Демина)**, *д. зав.*	при рч. Чесноковкѣ.	з. 50 л. 70	35	7	28	30	
771	**Глушинская (Королева)**, *д. зав.*	при рч. Малой Лосихѣ.	з. 51 л. 81	38	16	47	47	
772	**Волковникова (Легачева)**, *д. зав.*	при рч. Бобровкѣ.	з. 60 л. 105	62	28	108	135	
773	**Верхъ-Бобровка (Вачнова)**, *д. зав.*	при рч. Бобровкѣ.	з. 70 л. 113	70	18	82	83	

№	НАЗВАНІЕ НАСЕЛЕННЫХЪ МѢСТЪ.	ПОЛОЖЕНІЕ.	РАЗСТОЯНІЕ ВЪ ВЕРСТАХЪ.		ЧИСЛО ДВОРОВЪ.	ЧИСЛО ЖИТЕЛЕЙ.		Церкви и молитвенныя зданія; учебныя и благотворительныя заведенія; почтовыя станціи; ярмарки, базары, пристани; фабрики и заводы и т. п.
			От окружн. города.	От участк. кварт.		м. п.	ж. п.	
	По почтовому тракту отъ г. Барнаула въ г. Кузнецкъ.							
774	**Косихино (Косилиха, Косиха)**, *с. зав.*	при рч. Лосихѣ.	з. 55 л. 90	59	33	113	113	Церковь православная 1. Почтовая станція.
775	**Лосихинскій Стáнецъ (Клиновскій Станецъ, Лосихиха, Лосиха)**, *д. зав.*	при рч. Лосихѣ.	з. 90 л.116	33	32	117	143	Почтовая станція.
776	**Кытманово (Китманово)**, *с. зав.*	при оз. Старицѣ, близъ р. Чумыша.	з.120 л.149	волость	44	175	159	Церковь православная 1. Почтовая станція. Перевозъ черезъ р. Чумышъ.
	По правую сторону этого тракта.							
777	**Каркавина**, *д. зав.*	при рч. Чудотворихѣ.	з. 70 л. 98	45	34	104	128	
778	**Сахарева (Городокъ, Ремешекъ)**, *д. зав.*	при рч. Афонихѣ.	з. 75 л.103	40	12	45	49	
779	**Филатова (Заваруйка)**, *д. зав.*	при рч. Тарабѣ.	з. 85 л.113	30	17	63	73	
780	**Ново-Кытманова**, *д. зав.*	при рч. Тарабѣ.	з. 90 л.118	22	22	81	107	
781	**Порошина**, *д. зав.*	при рч. Тарабѣ.	з.100 л.128	30	16	56	75	
782	**Кокуйская**, *д. зав.*	при рч. Камышенкѣ.	з.100 л.128	30	18	62	61	
783	**Зорникова**, *д. зав.*	при рч. Тарабѣ.	з.105 л.133	17	14	42	44	
784	**Ново-Тарабинская (Вилашкина)**, *д. зав.*	при рч. Тарабѣ.	з.110 л.138	12	26	112	121	
785	**Черкасова (Засранкина)**, *д. зав.*	при рч. Тарабѣ.	з.110 л.138	25	28	106	113	
786	**Еремина (Самарова)**, *д. зав.*	при рч. Большой.	з.110 л.138	33	36	141	149	
787	**Старо-Тарабинская (Тараба)**, *д. зав.*	при рч. Тарабѣ.	з.120 л.148	6	48	177	225	
788	**Тарабинскъ**, *улусъ инород.*	при рч. Крутой.	з.123 л.151	9	9	12	16	
789	**Сосновый Логъ (Сосновка)**, *д. зав.*	при рч. Тарабѣ.	з.120 л.148	15	39	141	126	
790	**Ново-Озерная (Обухова)**, *д. зав.*	при безъименномъ озерѣ.	з.125 л.153	12	27	92	97	
791	**Ачакова (Колесова)**, *д. зав.*	при оз. Чайкинѣ.	з.125 л.153	15	7	29	32	
	По лѣвую сторону этого тракта.							
792	**Плотникова**, *д. зав.*	при р. Малой Лосихѣ.	з. 70 л. 98	45	14	50	49	

№	НАЗВАНІЕ НАСЕЛЕННЫХЪ МѢСТЪ.	ПОЛОЖЕНІЕ.	РАЗСТОЯНІЕ ВЪ ВЕРСТАХЪ.		ЧИСЛО ДВОРОВЪ.	ЧИСЛО ЖИТЕЛЕЙ.		Церкви и молитвенныя зданія; учебныя и благотворительныя заведенія; почтовыя станціи; ярмарки, базары, пристани; фабрики и заводы и т. п.
			От окружн. города.	От участк. кварт.		м. п.	ж. п.	
793	**Жилиха (Жаровлиха, Терешкина-Жилиха)**, *д. зав.*	при рч. Жилихѣ.	з. 70 л. 98	55	22	105	113	
794	**Ново-Зырянова (Гагарская)**, *д. зав.*	при рч. Малой Лосихѣ.	з. 75 л.103	40	15	42	44	
795	**Червена (Косицкина, Косихина)**, *д. зав.*	при рч. Горскиной.	з. 85 л.113	30	25	77	89	
796	**Максоровскій Переѣздъ (Ерыкалка, Максаровскій Переѣздъ)**, *д. зав.*	при рч. Горскиной.	з. 90 л.118	25	47	167	163	
797	**Крутинская (Крутая)**, *д. зав.*	при рч. Крутой.	з. 95 л.123	40	30	102	107	
798	**Камарская**, *д. зав.*	при оз. Леневомъ.	з. 97 л.125	37	29	76	87	
799	**Дмитрієвово (Зарѣчиново)**, *с. зав.*	при рч. Горскиной.	з.100 л.128	20	53	149	149	Церковь единовѣрческая 1.
800	**Старо-Драченина (Драченина)**, *д. зав.*	при р. Чумышѣ.	з.100 л.128	40	28	77	82	
801	**Максарова (Шемапаева)**, *д. зав.*	при р. Чумышѣ.	з.100 л.128	37	12	30	34	
802	**Евдокимова**, *д. зав.*	при оз. Разгульномъ.	з.100 л.128	30	29	101	106	
803	**Ларіонова**, *д. зав.*	при рч. Гремихѣ.	з.110 л.138	25	29	98	126	
804	**Погорѣлка (Погорѣльская, Титова)**, *д. зав.*	при р. Чумышѣ.	з.105 л.133	20	39	146	140	
805	**Петрушиха**, *д. зав.*	при рч. Петрушихѣ.	з.107 л.135	9	27	82	97	
806	**Ново-Ошлеухина**, *д. зав.*	при р. Чумышѣ.	з.110 л.138	12	30	85	107	
807	**Зубоскалова**, *д. зав.*	при р. Чумышѣ.	з.110 л.138	20	23	69	83	
808	**Ошлеухина (Подъельна)**, *д. зав.*	при р. Чумышѣ.	з.110 л.138	15	11	38	39	
809	**Горскинскъ (Крутинскъ)**, *улусъ инород.*	при рч. Крутой.	з.118 л.146	6	22	35	40	
810	**Безналова**, *д. зав.*	при р. Чумышѣ.	з.120 л.148	4	51	187	188	
811	**Озерно-Титова (Озерная)**, *д. зав.*	при рч. Озерной.	з.120 л.148	35	61	184	205	
812	**Мостовая**, *д. зав.*	при рч. Мостовой.	з.120 л.148	20	27	78	79	
813	**Усть-Бобровская (Бороушка)**, *д. зав.*	при рч. Мостовой и Бороушкѣ.	з.120 л.148	20	27	84	95	
814	**Кытмановская-Тихта (Кяхта, Старо-Кытманова)**, *д. зав.*	при рч. Сугналаѣ.	з.120 л.148	12	10	25	28	

№	НАЗВАНІЕ НАСЕЛЕННЫХЪ МѢСТЪ.	ПОЛОЖЕНІЕ.	РАЗСТОЯНІЕ ВЪ ВЕРСТАХЪ. От окружн. города.	От участк. кварт.	ЧИСЛО ДВОРОВЪ.	ЧИСЛО ЖИТЕЛЕЙ. м. п.	ЧИСЛО ЖИТЕЛЕЙ. ж. п.	Церкви и молитвенныя зданія, учебныя и благотворительныя заведенія; почтовыя станціи; ярмарки, базары, пристани; фабрики и заводы и т. п.
815	**Усть-Мостовая (Дурнова)**, *д. зав.*	при рч. Мостовой.	з.130 л.158	14	7	27	20	
816	**Семено Краснлово (Гилево)**, *с. зав.*	при рч. Каменкѣ.	з·135 л.163	15	55	211	219	Церковь православная 1.
817	**Сунгайская (Фунпа)**, *д. зав.*	при рч. Сутоѣ.	з.140 л.168	12	7	20	22	
	По тракту отъ г. Барнаула къ Салаирскому рудпику.							
818	**Бѣшенцева**, *д. зав.*	при рч. Черемшанкѣ.	з. 34 л. 62	19	19	44	46	
819	**Голубцова**, *д. зав.*	при рч. Черемшанкѣ.	з. 47 л. 75	32	23	47	58	Общественный домъ для проѣзжающихъ.
820	**Ново-Копылова (Пилашкина)**, *д. зав.*	при рч. Казанкѣ.	з.100 л.128	13	50	107	115	Общественный домъ для проѣзжающихъ.
821	**Сорокина**, *д. зав.*	при р. Чумышѣ.	з.113 л.141	волость	46	113	137	Церковь православная 1 (строится). Перевозъ черезъ р. Чумышъ.
822	**Хмѣлевка**, *д. зав.*	при ррч. Хмѣлевкѣ и Чечерѣ.	з.140 л.168	27	24	72	83	
	По правую сторону этого тракта.							
823	**Верхъ-Камышенка (Кунтуранъ, Карпушкина)**, *д. зав.*	при рч. Камышенкѣ.	з. 80 л.108	30	23	71	70	
824	**Зудилова (Краснопосова)**, *д. зав.*	при рч. Зудиловой.	з. 80 л.108	30	27	77	89	
825	**Гришина**, *д. зав.*	при рч. Крутой.	з. 85 л.113	25	23	55	56	
826	**Омутная**, *д. зав.*	при рч. Камышенкѣ.	з. 90 л.118	15	16	40	50	
827	**Миронова**, *д. зав.*	при рч. Казанкѣ.	з.110 л.138	4	24	68	80	
828	**Камышенка**, *д. зав.*	при рч. Камышенкѣ.	з.114 л.142	10	74	223	222	
829	**Блацова (Гусельникова)**, *д. зав.*	при рч. Старицѣ.	з.116 л.144	4	40	93	98	
830	**Кокорина (Кокорская)**, *д. зав.*	при рч. Аламбаѣ.	з.117 л.145	8	7	15	28	
831	**Моношкина (Монастырь)**, *д. зав.*	при рч. Аламбаѣ.	з.120 л.149	10	38	97	101	
832	**Ново-Драченина (Текуръ)**, *д. зав.*	при рч. Боровлянкѣ.	з.126 л.156	15	49	103	185	
833	**Змазнева**, *д. зав.*	при рч. Мостовой.	з.138 л.166	25	23	55	66	
834	**Афонина (Ганиская)**, *д. зав.*	при рч. Боровлянкѣ.	з.138 л.166	25	27	52	75	

№	НАЗВАНІЕ НАСЕЛЕННЫХЪ МѢСТЪ.	ПОЛОЖЕНІЕ.	РАЗСТОЯНІЕ ВЪ ВЕРСТАХЪ. От окружн. города.	От участк. кварт.	ЧИСЛО ДВОРОВЪ.	ЧИСЛО ЖИТЕЛЕЙ. м. п.	ЧИСЛО ЖИТЕЛЕЙ. ж. п.	Церкви и молитвенныя зданія; учебныя и благотворительныя заведенія; почтовыя станціи; ярмарки, базары, пристани; фабрики и заводы и т. п.
835	**Казанцева (Мало-Казанцева)**, *д. зав.*	при рч. Алымбаѣ.	з.140 л.168	25	20	48	49	
836	**Протопопова (Тарабарская)**, *д. зав.*	при рч. Боровлянкѣ.	з.148 л.176	35	14	41	40	
	По лѣвую сторону этого тракта.							
837	**Сорочій Логъ (Инкинская)**, *д. зав.*	при рч. Большой Черемшанкѣ.	з. 35 л. 63	20	20	55	67	
838	**Инюшева**, *д. зав.*	при рч. Черемшанкѣ.	з. 40 л. 68	45	37	106	122	
839	**Шнагина**, *д. зав.*	при рч. Черемшанкѣ.	з. 30 л. 78	30	26	82	83	
840	**Мало-Поваліха (Нердильская)**, *д. зав.*	при рч. Поваліхѣ.	з. 50 л. 78	50	31	48	93	
841	**Средне-Крапошкина (Андреевская)**, *д. зав.*	при рч. Поваліхѣ.	з. 50 л. 78	50	24	75	76	
842	**Колмакова**, *д. зав.*	при рч. Журавлихѣ.	з. 50 л. 78	50	3	9	10	
843	**Старо-Поваліха (Кутурова)**, *д. зав.*	при рч. Поваліхѣ.	з. 50 л. 50	45	28	63	68	
844	**Ново-Мопошкина (Буренкина, Буренская)**, *д. зав.*	при рч. Черемшанкѣ.	з. 55 л. 83	30	19	48	60	
845	**Журавлиха**, *д. зав.*	при рч. Журавлихѣ.	з. 56 л. 84	50	57	153	183	
846	**Средне-Краснояво (Подзолошное)**, *с. зав.*	при рч. Бердюжихѣ.	з. 83 л.113	25	62	163	167	Церковь православная 1 (строится).
847	**Каргаполова (Каргиполова)**, *д. зав.*	при р. Чумышѣ.	з. 90 л.118	12	9	29	20	
848	**Ново-Краснояво**, *д. зав.*	при рч. Матвѣихѣ.	з. 90 л.118	15	28	92	97	
849	**Глушицкая (Глухо)**, *д. зав.*	при р. Чумышѣ.	з. 90 л.118	20	33	88	100	
850	**Калиновка**, *д. зав.*	при р. Чумышѣ и рч. Калиновкѣ.	з. 90 л.118	35	18	54	60	
851	**Шатунова**, *д. зав.*	при рч. Крутихѣ.	з. 90 л.118	40	48	56	160	
852	**Филиппова (Филяцкая)**, *д. зав.*	при р. Чумышѣ.	з. 92 л.120	30	15	43	50	
853	**Переборная**, *д. зав.*	при р. Чумышѣ.	з. 92 л.120	40	15	30	33	Ломка камня.
854	**Ново-Глушицкая (Зырянка, Зырянова)**, *д. зав.*	при безъименномъ озерѣ.	з. 95 л.123	20	39	76	98	
855	**Смирнова (Ванчкина)**, *д. зав.*	при рч. Гоношихѣ.	з.100 л.128	20	21	61	63	

№	НАЗВАНІЕ НАСЕЛЕННЫХЪ МѢСТЪ.	ПОЛОЖЕНІЕ.	РАЗСТОЯНІЕ ВЪ ВЕРСТАХЪ.		ЧИСЛО ДВОРОВЪ.	ЧИСЛО ЖИТЕЛЕЙ.		Церкви и молитвенныя зданія; учебныя и благотворительныя заведенія; почтовыя станціи; ярмарки, базары, пристани; фабрики и заводы и т. п.
			Отъ окружн. города.	Отъ участк. кварт.		м. п.	ж. п	
856	**Шмакова**, *д. зав.*	при рч. Каменкѣ.	з.100 л.128	50	21	54	60	
857	**Гоношиха (Блохина)**, *д. зав.*	при рч. Гоношихѣ.	з.110 л.138	9	33	87	81	
858	**Копылова (Ретивская)**, *д. зав.*	при р. Чумышѣ.	з.112 л.140	10	20	46	58	
859	**Воронина (Воронская)**, *д. зав.*	при р. Чумышѣ.	з.113 л.141	50	20	40	52	
860	**Захарова (Юрова)**, *д. зав.*	при р. Чумышѣ.	з.113 л.141	60	17	33	38	
861	**Койнова**, *д. зав.*	при р. Чумышѣ.	з.114 л.142	10	11	29	41	
862	**Запрыгина (Желтухина)**, *д. зав.*	при р. Чумышѣ и рч. Каменкѣ.	з.115 л.143	40	31	75	69	
863	**Лаврентьева (Лаврецкая)**; *д. зав.*	при рч. Татаркѣ.	з.118 л.146	5	49	126	125	
864	**Усть-Каменская**, *д. зав.*	при рч. Каменкѣ.	з.118 л.146	45	9	19	18	
865	**Зырянова (Казанцева)**, *д. зав.*	при ррч. Камышенкѣ и Татаркѣ.	з.120 л.148	10	34	93	117	
866	**Тундриха (Шурыгина)**, *д. зав.*	при рч. Тундрихѣ.	з.120 л.148	45	25	51	31	
867	**Вѣтохина**, *д. зав.*	при рч. Игнатихѣ.	з.120 л.148	60	17	37	38	
868	**Залѣсова**, *д. зав.*	при рч. Журавлихѣ.	з.125 л.153	35	37	81	115	
869	**Воскресенская (Простокишина)**, *д. зав.*	при рч. Татаркѣ.	з.130 л.158	20	10	20	24	
870	**Пещерка**, *д. зав.*	при ррч. Каменкѣ и Пещеркѣ.	з.130 л.158	45	55	143	161	
871	**Бажина**, *д. зав.*	при рч. Уранѣ.	з.130 л.158	70	9	18	23	
872	**Аристова (Уранская)**, *д. зав.*	при рч. Уранѣ.	з.135 л.163	55	12	20	20	
873	**Дресвянка (Горшки)**, *д. зав.*	при рч. Дресвянкѣ.	з.138 л.166	80	9	22	30	
874	**Борисова (Ново-Борисова, Татарка)**, *д. зав.*	при рч. Татаркѣ.	з.150 л.178	40	20	62	62	
	По тракту отъ г. Барнаула до Егорьевскаго промысла.							
875	**Буранова**, *д. зав.*	при рч. Боровлянкѣ.	110	30	30	76	91	
876	**Боркова (Шустопялсова)**, *д. зав.*	при рч. Боровлянкѣ.	130	40	38	122	116	
877	**Мамонова**, *д. зав.*	при рч. Мамонихѣ.	138	50	32	95	124	

№	НАЗВАНІЕ НАСЕЛЕННЫХЪ МѢСТЪ.	ПОЛОЖЕНІЕ.	РАЗСТОЯНІЕ ВЪ ВЕРСТАХЪ.		ЧИСЛО ДВОРОВЪ.	ЧИСЛО ЖИТЕЛЕЙ.		Церкви и молитвенныя зданія; учебныя и благотворительныя заведенія; почтовыя станціи; ярмарки, базары, пристани; фабрики и заводы и т. п.
			От окружн. города	От участк. кварт.		м. п.	ж. п.	
878	**Верхъ-Дятлева. (Верхъ-Дятлева, Зырянская)**, *д. зав.*	при рр. Зырянкѣ и Бердѣ.	140	60	21	42	57	
879	**Серебренникова (Зайчиха)**, *д. зав.*	при рр. Зайчихѣ и Бердѣ.	150	70	26	60	81	
880	**Суеньга (Суенгинское)**, *с. зав.*	при рр. Суеньгѣ и Бердѣ.	150	80	41	128	146	Церковь единовѣрческая 1.
881	**Егорьевскъ (Георгіевскій)**, *зол. пром. алт. зав.*	при рч. Суеньгѣ.	180	90	164	346	419	
	По правую сторону этого тракта.							
882	**Окулово (Охотское)**, *с. зав.*	при р. Чумышѣ.	70	35	58	143	174	Церковь православная 1.
883	**Коренева**, *д. зав.*	при р. Чумышѣ.	70	40	24	64	62	
884	**Нурисева (Нурусева, Нурасева, Мокрушина)**, *д. зав.*	при рч. Савихѣ.	70	42	38	100	125	
885	**Шадрицева (Шадрина)**, *д. зав.*	при рч. Бобровкѣ.	75	30	31	88	78	
886	**Видонова**, *д. зав.*	при рч. Бобровкѣ.	80	40	33	88	121	
887	**Ногина**, *д. зав.*	при рч. Чумышѣ.	80	50	13	28	34	
888	**Дунчево (Кормино)**, *с. зав.*	при р. Чумышѣ и рч. Таловкѣ.	80	50	51	135	171	Церковь православная 1. Перевозъ черезъ р. Чумышъ.
889	**Бобровская (Бѣсова, Ботуны)**, *д. зав.*	при рч. Бобровкѣ	90	35	18	45	54	
890	**Мало-Калтайская (Малый Калтай)**, *д. зав.*	при рч. Камышенкѣ.	90	35	16	41	49	
891	**Черемушкина (Воронская)**, *д. зав.*	при рч. Талицѣ.	90	50	36	103	108	
892	**Калтайская (Большой Калтай)**, *д. зав.*	при рр. Талицѣ и Головочкѣ.	100	45	44	122	137	
893	**Талица (Чупина)**, *д. зав.*	при рч. Талицѣ.	100	50	24	54	73	
894	**Елбанская (Елбань)**, *д. зав.*	при рч. Елбанѣ.	130	80	66	180	207	
895	**Гунина (Гунина)**, *д. зав.*	при рч. Гунихѣ.	130	80	7	20	26	
896	**Петенева (Петенева заимка)**, *д. зав.*	при рр. Бердѣ и Мотронкѣ.	150	80	7	12	15	
897	**Мостовая**, *д. зав.*	при рч. Мостовой.	150	90	15	51	62	
898	**Ново-Лушникова (Барабанова, Травники)**, *д. зав.*	при рч. Суеньгѣ.	160	95	8	17	18	
	По лѣвую сторону этого тракта.							
899	**Пенькова**, *д. зав.*	при рч. Укропѣ.	120	50	48	144	152	

№	НАЗВАНІЕ НАСЕЛЕННЫХЪ МѢСТЪ.	ПОЛОЖЕНІЕ.	РАЗСТОЯНІЕ ВЪ ВЕРСТАХЪ.		ЧИСЛО ДВОРОВЪ.	ЧИСЛО ЖИТЕЛЕЙ.		Церкви и молитвенныя зданія; учебныя и благотворительныя заведенія; почтовыя станціи; ярмарки, базары, пристани; фабрики и заводы и т. п.
			Отъ окружн. города.	Отъ участк. кварт.		м. п.	ж. п.	
900	**Барсукова (Калинка)**, *д. зав.*	при рр. Каменкѣ и Укропѣ.	130	50	36	84	100	
901	**Краскова**, *д. зав.*	при рч. Бердѣ.	140	55	45	123	125	
902	**Маслянино**, *с. зав.*	при рч. Бердѣ.	150	57	51	146	169	Церковь православная 1.
903	**Никонова**, *д. зав.*	при рр. Укропѣ и Бердѣ.	150	55	75	187	241	
904	**Пайвина (Пайна)**, *д. зав.*	при рч. Бердѣ.	150	55	24	68	83	
905	**Губенщикова (Травники)**, *д. зав.*	при рч. Кинтерепѣ.	160	90	3	12	11	
906	**Верхъ-Иковская (Старыя или Дальнія Ики)**, *д. зав.*	при рч. Инѣ.	170	80	38	120	135	
	2-й УЧАСТОКЪ.							
	По Змѣевскому почтовому тракту изъ г. Барнаула.							
907	**Шадрина**, *д. зав.*	при рч. Шадрихѣ.	24	волость	92	254	288	Часовня православная 1. Почтовая станція.
908	**Калманское (Колманское)**, *с. зав.*	при рч. Калманкѣ.	47	23	98	292	298	Церковь православная 1. Почтовая станція.
	По правую сторону этого тракта.							
909	**Шилова**, *д. зав.*	при рч. Калманкѣ.	67	43	48	142	163	
	По лѣвую сторону этого тракта.							
910	**Ересна (Ересткa)**, *д. зав.*	при р. Оби.	5	19	20	52	58	
911	**Бельмесова**, *д. зав.*	при ручьѣ.	12	12	57	170	165	
912	**Разсказиха**, *д. зав.*	при р. Оби.	18	12	14	50	49	
913	**Буранова (Буракова)**, *д. зав.*	при рч. Бурапихѣ, близь р. Оби.	31	7	43	144	160	
914	**Калистратиха**, *д. зав.*	при р. Оби и рч. Калистратихѣ.	38	14	40	119	110	
915	**Мезенцова (Рѣчникова)**, *д. зав.*	при р. Оби.	50	25	10	27	25	

№	НАЗВАНІЕ НАСЕЛЕННЫХЪ МѢСТЪ.	ПОЛОЖЕНІЕ.	РАЗСТОЯНІЕ ВЪ ВЕРСТАХЪ. От окружн. города.	РАЗСТОЯНІЕ ВЪ ВЕРСТАХЪ. От участк. кварт.	ЧИСЛО ДВОРОВЪ.	ЧИСЛО ЖИТЕЛЕЙ. м. п.	ЧИСЛО ЖИТЕЛЕЙ. ж. п.	Церкви и молитвенныя зданія; учебныя и благотворительныя заведенія; почтовыя станціи; ярмарки, базары, пристани; фабрики и заводы и т. п.
	По проселочному тракту къ Боровымъ соленымъ озерамъ отъ г. Барнаула черезъ Павловскій заводъ.							
916	**Шаховской Станецъ (Шаховская, Шахи)**, *д. зав.*	при колодцахъ.	25	41	21	65	68	
917	**Павловскій**, *сереброплав. зав. каз.*	при рр. Касмалѣ и Фунтовкѣ.	48	66	680	1387	1235	Церковь православная 1. Училище. Госпиталь. Сереброплавильный заводъ 1. Базаръ.
918	**Рагозина (Рогозиха)**, *д. зав.*	при рч. Касмалѣ.	65	66	19	56	68	
919	**Клочкова**, *д. зав.*	при рч. Боровлянкѣ.	80	84	26	93	90	
920	**Боровлянка (Казанцева)**, *д. зав.*	при рч. Боровлянкѣ.	90	94	18	31	65	
921	**Ребриха**, *д. зав.*	при рч. Касмалѣ.	100	60	49	154	165	
922	**Панова**, *д. зав.*	при рч. Колманкѣ.	115	45	23	74	79	
923	**Шалаболинская заимка (Шелаболихина, Талаболинская, Кадникова, Конькова)**, *д. зав.*	при оз. Кадникомъ.	135	25	41	119	123	
924	**Островна на Касмалѣ (Буканская)**, *д. зав.*	при рч. Касмалѣ.	145	15	35	86	89	
925	**Бутырская подъ Колкомъ (Ново-Бутырская)**, *д. зав.*	при оз. Островномъ.	155	5	28	86	89	
926	**Бутырское (Старо-Бутырское)**, *с. зав.*	при оз. Островномъ.	160	волость.	33	117	121	Церковь православная 1.
927	**Казанцова (Кузнецова, Утичье)**, *д. зав.*	при оз. Утичьемъ.	165	5	20	63	59	
928	**Гуселетова (Собачьи Ямки)**, *д. зав.*	при оз. Гуселетовомъ.	185	20	29	63	67	
929	**Мормышина (Мормышин)**, *д. зав.*	при оз. Мормышинскомъ.	200	35	12	44	48	
930	**Селиверстова (Убіенна)**, *д. зав.*	при оз. Убіенномъ.	223	58	20	55	60	
931	**Острова (Кабанье)**, *д. зав.*	при оз. Кабаньемъ.	248	83	39	134	140	
932	**Волчиха**, *д. зав.*	при рч. Волчихѣ.	273	108	33	125	131	
933	**Усть-Волчиха (Трубина)**, *д. зав.*	при рч. Усть-Волчихѣ.	288	123	36	102	110	
934	**Усть-Кормиха (Бѣлова, Бѣла)**, *д. зав.*	при оз. Бѣломъ.	298	133	7	38	36	

№	НАЗВАНІЕ НАСЕЛЕННЫХЪ МѢСТЪ.	ПОЛОЖЕНІЕ.	РАЗСТОЯНІЕ ВЪ ВЕРСТАХЪ.		ЧИСЛО ДВОРОВЪ.	ЧИСЛО ЖИТЕЛЕЙ.		Церкви и молитвенныя зданія; учебныя и благотворительныя заведенія; почтовыя станціи; ярмарки, базары, пристани; фабрики и заводы и т. п.
			Отъ окружн. города.	Отъ участк. кварт.		м. п.	ж. п.	
	По правую сторону этого тракта.							
935	**Давыдовъ Логъ**, *д. зав.*	при р. Оби.	28	47	40	98	117	
936	**Харькова**, *д. зав.*	при рч. Харчихѣ.	35	49	69	226	236	
937	**Касмалинское**, *с. зав.*	при рч. Касмалѣ.	37	53	85	242	278	Церковь православная 1.
938	**Быкова**, *д. зав.*	при рч. Касмалѣ.	37	52	81	219	119	
939	**Черноятова**, *д. зав.*	при рч. Касмалѣ.	37	52	76	196	212	
940	**Усть-Мосиха**, *д. зав.*	при рч. Усть-Мосихѣ.	116	75	25	78	82	
941	**Куликова (Кулакова)**, *д. зав.*	при рч. Кулундѣ.	131	60	57	145	150	
942	**Шарчина (Грамотина)**, *д. зав*	при рч. Кулундѣ.	141	50	14	40	41	Раскольничья часовня.
943	**Вилкова (Вылкова)**, *д. зав.*	при рч. Кулундѣ.	170	50	127	295	297	
944	**Чистая (Шаравина)**, *д. зав.*	при оз. Кочковомъ.	190	65	32	86	78	
945	**Завьялова (Мысы)**, *д. зав.*	при оз. Мысовомъ.	210	55	58	131	168	
946	**Ново-Кормиха (Логовая)**, *д. зав.* ..	при прудѣ.	298	133	23	70	79	
947	**Боровой**, *форпостъ военный.*	при оз. Божьемъ.	300	—	52	129	115	Церковь православная 1. Часовня. Казенный магазинъ.
	По лѣвую сторону этого тракта.							
948	**Власиха (Власихина Заимка)**, *д. зав.*	при рч. Власихѣ.	15	39	7	24	22	
949	**Стукова**, *д. зав.*	при рч. Барнаулкѣ.	30	25	19	62	59	
950	**Черемнова**, *д. зав.*	при руч. Земляныхѣ.	40	35	37	92	109	
951	**Барнаульская**, *д. зав.*	при рч. Барнаулкѣ.	60	55	22	69	75	
952	**Колыванская (Вошкина)**, *д. зав.*	при оз. Колыванскомъ.	63	57	26	62	71	
953	**Зимина (Савинская)**, *д. зав.*	при оз. Моховомъ.	75	70	18	46	75	
954	**Лебяжья (Лебяжья Заимка)**, *д. зав.*	при оз. Лебяжьемъ.	70	69	13	35	40	
955	**Песчана (Урынская)**, *д. зав.*	при оз. Песчаномъ.	100	80	61	186	191	
956	**Парфеново Зимовье (Парина)**, *д. зав.*	при оз. Кругляньскомъ.	90	93	24	81	79	
957	**Серебренникова**, *д. зав.*	при оз. Урлоповѣ.	112	60	37	122	123	
958	**Бѣлова**, *д. зав.*	при рч. Тарбачихѣ.	115	55	37	116	123	

№	НАЗВАНІЕ НАСЕЛЕННЫХЪ МѢСТЪ.	ПОЛОЖЕНІЕ.	РАЗСТОЯНІЕ ВЪ ВЕРСТАХЪ.		ЧИСЛО ДВОРОВЪ.	ЧИСЛО ЖИТЕЛЕЙ.		Церкви и молитвенныя зданія; учебныя и благотворительныя заведенія; почтовыя станціи; ярмарки, базары, пристани; фабрики и заводы и т. п.
			Отъ окружн. города.	Отъ участк. кварт.		м. п.	ж. п.	
959	**Рожневъ Логъ**, *д. зав.*	при рч. Рожневомъ Логу.	113	70	22	82	85	
960	**Вороніха**, *д. зав.*	при руч. Вороньемъ.	120	45	59	202	210	
961	**Подстепная**, *д. зав.*	при оз. Подстепномъ.	120	40	21	83	83	
962	**Боровое (Бахматово)**, *с. зав.*	при оз. Урлоповѣ.	122	60	72	244	250	Церковь православная 1.
963	**Урлопова (Контелькина)**, *д. зав.*	при оз. Урлоповѣ.	134	72	40	124	125	
964	**Болвашкина (Зеркало, Зерцало)**, *д. зав.*	при оз. Зерцалѣ.	146	50	47	148	151	
965	**Коробейникова (Исчупайка)**, *д. зав.*	при оз. Коробейниковомъ.	156	40	31	99	97	
966	**Шипунова (Погорѣлка)**, *д. зав.*	при оз. Островномъ.	138	12	14	90	92	
967	**Острова (Шарвина)**, *д. зав.*	при рч. Касналѣ.	160	10	19	63	65	
968	**Кузьмино Озеро (Лубягина)**, *д. зав.*	при оз. Кузьминомъ.	166	30	23	83	86	
969	**Суслова**, *д. зав.*	при прудѣ.	172	12	22	77	80	
970	**Черная Курья**, *д. зав.*	при рч. Черной Курьѣ.	177	17	11	24	26	
971	**Палямошнова**, *д. зав.*	при оз. Батюповѣ.	181	65	24	77	79	
972	**Долгова (Кашкарова)**, *д. зав.*	при оз. Долгомъ.	200	40	6	24	22	
973	**Мельникова**, *д. зав.*	при оз. Горькомъ.	204	48	22	73	77	
974	**При озерѣ Глубокомъ (Глубокая)**, *д. зав.*	при оз. Глубокомъ.	200	35	56	145	179	
975	**При озерѣ Леньгахъ (Леньги, Линева)**, *д. зав.*	при оз. Леньгахъ.	215	43	56	133	165	
976	**Солоновка**, *д. зав.*	при рч. Солоновкѣ.	230	70	16	40	41	
977	**Корниха**, *д. зав.*	при оз. Ногбиномъ.	308	148	19	48	47	
978	**Озерно-Кузнецова**, *д. зав.*	при оз. Кузнецовомъ.	323	163	44	157	164	
979	**Николаевская**, *д. зав.*	при оз. Аполонскомъ.	348	123	23	70	73	
	По проселочной дорогѣ изъ Павловскаго завода въ Сузунскій.							
980	**Шалаболиха (Шелаболиха)**, *д. зав.*	при впаденіи рч. Шалаболихи въ р. Обь.	75	85	77	226	249	
981	**Кучукъ (Кучукская)**, *д. зав.*	при впаденіи рч. Кучука въ р. Обь.	97	73	97	268	285	

№	НАЗВАНІЕ НАСЕЛЕННЫХЪ МѢСТЪ.	ПОЛОЖЕНІЕ.	РАЗСТОЯНІЕ ВЪ ВЕРСТАХЪ.		ЧИСЛО ДВОРОВЪ.	ЧИСЛО ЖИТЕЛЕЙ.		Церкви и молитвенныя зданія; учебныя и благотворительныя заведенія; почтовыя станціи; ярмарки, базары, пристани; фабрики и заводы и т. п.
			Отъ окружн. города.	Отъ участк квартъ.		м. п.	ж. п.	
982	**Меретская**, *д. зав.*	при рр. Мерети и Кокуѣ, близъ р. Оби.	106	28	81	225	241	
983	**Сузунскій**, *мѣдиплав. зав.*	при рч. Сузунѣ.	128	18	809	2678	2744	Церковь православная 1. Частное училище. Госпиталь. Базаръ. Ярмарка 6 декабря.
	По правую сторону этого тракта.							
984	**Черемно-Подгорная (Подгорная)**, *д. зав.*	при р. Оби.	46	61	35	109	102	
985	**Телеутская**, *д. зав.*	при истокѣ изъ р. Оби.	49	64	16	40	52	
986	**Елунина (Ялунина)**, *д. зав.*	при оз. Елунинскомъ, близъ р. Оби.	52	67	33	98	120	
987	**Боровикова (Боровкова)**, *д. зав.*	при р. Оби.	59	74	40	129	132	
988	**Обвинцова**, *д. зав.*	при р. Оби.	70	51	51	123	134	
989	**Ново-Обвинцова (Шадра, Шадринская)**, *д. зав.*	при р. Оби.	71	86	55	173	174	
990	**Инская (Иня)**, *д. зав.*	при рч. Инѣ.	73	48	36	101	118	
991	**Кротова (Другова)**, *д. зав.*	при рч. Мерети.	88	33	20	51	49	
	По лѣвую сторону этого тракта.							
992	**Городищенская (Городище)**, *д. зав.*	при р. Оби.	100	21	80	289	293	
993	**Верхне-Сузунская (Большой Сузунъ)**, *д. зав.*	при рч. Большомъ Сузунѣ.	106	15	112	294	349	
994	**Нижне-Сузунская (Малый Сузунъ)**, *д. зав.*	при рч. Маломъ Сузунѣ.	114	7	48	148	153	
	По правую сторону р. Оби (отъ устья Сузуна внизъ).							
995	**Малышевское (Малышевская Слобода)**, *с. зав.*	при впаденіи рч. Каменки въ р. Обь.	121	волость	65	212	241	Церковь православная 1.
996	**Коротникова**, *д. зав.*	при рр. Каменкѣ и Чирухѣ.	122	1	68	196	206	
997	**Каргаполова (Каменка)**, *д. зав.*	при протокѣ изъ р. Оби-Упрямкѣ.	127	6	57	172	179	
998	**Зорина**, *д. зав.*	при оз. Зоринскомъ, близъ р. Оби.	130	9	30	99	119	
999	**Тарадонова**, *д. зав.*	при р. Оби и рч. Сурьянкѣ.	132	12	103	301	329	

№	НАЗВАНІЕ НАСЕЛЕННЫХЪ МѢСТЪ.	ПОЛОЖЕНІЕ.	РАЗСТОЯНІЕ ВЪ ВЕРСТАХЪ.		ЧИСЛО ДВОРОВЪ.	ЧИСЛО ЖИТЕЛЕЙ.		Церкви и молитвенныя зданія, учебныя и благотворительныя заведенія; почтовыя станціи; ярмарки, базары, пристани; фабрики и заводы и т. п.
			Отъ окружн. города.	Отъ участк. кварт.		м. п.	ж. п.	
1000	**Мальшевка**, *д. зав.*	при р. Оби.	135	14	32	113	84	
1001	**Духовая**, *д. зав.*	при оз. Леневомъ, близъ р. Оби.	147	24	15	48	54	
1002	**Черепина (Черепанова)**, *д. зав.*	при протокѣ изъ р. Оби.	155	32	20	48	60	
1003	**Аллакская (Аллакъ)**, *д. зав.*	при впаденіи рч. Аллака въ р. Обь.	141	35	106	298	318	
1004	**Бобровская (Мальчикова)**, *д. зав.*	при рч. Каменкѣ.	136	30	11	34	60	
1005	**Верхне-Аллакская (Верхній Аллакъ, Бѣлоухова)**, *д. зав.*	при рч. Аллакѣ.	149	28	84	248	265	
	По проселочному тракту изъ г. Томска въ г. Каинскъ (до с. Крутихи) чрезъ Павловскій зав.							
1006	**Идолова**, *д. зав.*	при оз. Демлятѣ.	91	65	67	197	213	Соляной оптовый магазинъ.
1007	**Омутская (Омутова)**, *д. зав.*	при оз. Кишкинѣ, близъ р. Оби.	102	58	74	235	238	
1008	**Селезнева**, *д. зав.*	при оз. Кишкинѣ, близъ р. Оби.	105	53	80	237	282	
1009	**Кирпично**, *с. зав.*	при оз. Кишкинѣ, близъ р. Оби.	113	47	114	365	412	Церковь православная 1.
1010	**Соплякова**, *д. зав.*	при оз. Соляковомъ.	143	43	113	321	366	
1011	**Гопохова (Несьина)**, *д. зав.*	при оз. Несьяномъ.	153	38	76	193	231	
1012	**Камень (Букенлова)**, *д. зав.*	при р. Оби и рч. Суевѣ.	165	5	20	63	59	
	Близъ правой и лѣвой сторонъ этого тракта.							
1013	**Верхъ-Кучукская (Боровушка)**, *д. зав.*	при рч. Кучукѣ.	102	77	19	61	57	
1014	**Юдиха**, *д. зав.*	при рч. Юдихѣ.	128	32	17	53	62	
1015	**Быкова**, *д. зав.*	при оз. Быковомъ.	123	42	51	188	182	
1016	**Молокова (Богатская)**, *д. зав.*	при оз. Молоковомъ, близъ р. Оби.	133	49	120	399	449	
1017	**Мысовская (Мыски, Березовый Мысъ)**, *д. зав.*	при оз. Мыскахъ.	153	43	40	134	127	
	Въ Кулундинской степи (южная часть Барабы).							
1018	**Корнилова (Кузьмина)**, *д. зав.*	при рч. Праслоухѣ.	188	35	86	284	303	
1019	**Яркова**, *д. зав.*	при рч. Праслоухѣ.	203	50	41	101	133	
1020	**Телеутская**, *д. зав.*	при оз. Телеутскомъ.	183	25	70	211	201	

№	НАЗВАНІЕ НАСЕЛЕННЫХЪ МѢСТЪ.	ПОЛОЖЕНІЕ.	РАЗСТОЯНІЕ ВЪ ВЕРСТАХЪ.		ЧИСЛО ДВОРОВЪ.	ЧИСЛО ЖИТЕЛЕЙ.		Церкви и молитвенныя зданія; учебныя и благотворительныя заведенія; почтовыя станціи; ярмарки, базары, пристани; фабрики и заводы и т. п.
			Отъ окружн. города.	Отъ участк. кварт.		м. п.	ж. п.	
1021	**Плотава**, *д. зав.*	при оз. Плотавѣ.	215	60	35	116	143	
1022	**Андронова**, *д. зав.*	при рч. Кулундѣ.	180	20	70	202	227	
1023	**Трезвонова**, *д. зав.*	при оз. Горькомъ.	177	17	30	87	101	
1024	**Ключева (Ключи)**, *д. зав.*	при рч. Ключахъ.	171	15	53	178	182	
1025	**Плотникова**, *д. зав.*	при оз. Плотниковомъ.	163	23	40	120	137	
1026	**Мезенцова**, *д. зав.*	при рч. Черемшанкѣ.	148	12	38	116	116	
1027	**Тюменцово**, *с. зав.*	при рч. Черемшанкѣ.	160	волость	116	397	409	Церковь православная 1.
1028	**Черемшанка**, *д. зав.*	при рч. Черемшанкѣ.	178	18	57	157	179	
1029	**Макарова**, *д. зав.*	при верховьѣ рч. Кулунды.	130	30	31	97	111	
1030	**Батуровское (Батурово)**, *д. зав.*	при рч. Кучукѣ.	100	70	48	169	181	Церковь единовѣрческая.
1031	**Поперешна**, *д. зав.*	при рч. Поперешной.	206	60	42	137	151	
1032	**Быкова (При озерѣ Быковомъ)**, *д. зав.*	при оз. Быковомъ.	123	37	37	110	135	
1033	**Трубачева**, *д. зав.*	при рч. Кулундѣ.	158	62	71	153	190	
1034	**Овечкино**, *с. зав.*	при рч. Кулундѣ.	185	45	136	308	376	Церковь православная 1.
1035	**Шаравина (Куева)**, *д. зав.*	при рч. Кучукѣ.	250	95	10	23	24	
1036	**Вознесенская (Лубягина)**, *д. зав.*	при рч. Кучукѣ.	265	105	29	43	37	
1037	**Степно-Кучукская (Степной Кучукъ)**, *д. зав.*	при рч. Кучукѣ.	250	83	25	66	85	
1038	**Нижне-Кучукская** *д. зав.*	при рч. Кучукѣ.	275	83	18	52	76	
1039	**Сидорова**, *д. зав.*	при рч. Сидоркѣ.	240	85	20	50	48	
1040	**Галевка**, *д. зав.*	при безъименномъ озерѣ.	200	60	66	166	168	
1041	**Гонохова**, *д. зав.*	при оз. безъименн.	185	55	45	103	130	
1042	**Ермачиха**, *д. зав.*	при рч. Ермачихѣ.	162	65	36	97	106	
1043	**Наклина (Гагарска)**, *д. зав.*	при рч. Кулундѣ.	195	25	76	180	193	
1044	**Харитонова (Мостовая)**, *д. зав.*	при оз. Мостовомъ.	203	25	51	143	155	
1045	**Шимолина**, *д. зав.*	при рч. Кулундѣ.	273	60	32	93	114	
1046	**Нацова**, *д. зав.*	при рч. Кулундѣ.	273	60	12	34	34	
1047	**Усть-Суетка**, *д. зав.*	при рч. Суеткѣ.	288	75	36	108	120	
1048	**Знаменка**, *д. зав.*	при оз. Кулундинскомъ.	300	90	7	16	18	
1049	**Нижне-Суетка (Баранска)**, *д. зав.*	при рч. Суеткѣ.	278	65	45	136	144	
1050	**Верхне-Суетка (Нараменска)**, *д. зав.*	при рч. Суеткѣ.	268	55	32	85	88	
1051	**Нижне-Пайва (Бадули)**, *д. зав.*	при рч. Пайвѣ.	243	33	39	136	126	

№	НАЗВАНІЕ НАСЕЛЕННЫХЪ МѢСТЪ.	ПОЛОЖЕНІЕ.	РАЗСТОЯНІЕ ВЪ ВЕРСТАХЪ.		ЧИСЛО ДВОРОВЪ.	ЧИСЛО ЖИТЕЛЕЙ.		Церкви и молитвенныя зданія; учебныя и благотворительныя заведенія; почтовыя станціи; ярмарки, базары, пристани; фабрики и заводы и т. п.
			Отъ окружн. города.	Отъ участк. кварт.		м. п.	ж. п.	
1052	**Жаркова**, *д. зав.*	при рч. Кулундѣ.	233	20	62	141	177	Часовня.
1053	**Нижне-Чуманская (Малышевка)**, *д. зав.*	при рч. Кулундѣ.	228	15	53	127	146	
1054	**Верхне-Пайва**, *д. зав.*	при рч. Пайвѣ.	243	36	24	61	81	
1055	**Чуманская (Вершинкина)**, *д. зав.*	при рч. Чуманѣ.	241	33	23	78	80	
1056	**Верхне-Чуманская (Ильина)**, *д. зав.*	при рч. Чуманѣ.	226	18	76	255	275	
1057	**Праслоуха**, *д. зав.*	при рч. Праслоухѣ.	201	12	119	301	317	
1058	**Баева**, *д. зав.*	при рч. Кулундѣ.	213	волость.	64	164	171	
1059	**При озерѣ Неводномъ (Неводная)**, *д. зав.*	при оз. Неводномъ.	365	168	6	18	26	
1060	**Сѣверна**, *д. зав.*	при безъименномъ озерѣ.	360	162	438	43	48	
	3-й УЧАСТОКЪ. По тракту отъ с. Крутихи на Карасукскія и Бурлинскія соляныя озера.							
1061	**Крутиха (Крутишенское)**, *с. зав.*	при рч. Крутихѣ.	200	волость.	170	426	446	Церковь православная 1.
1062	**Прыганка (Ново-Бурлинская)**, *д. зав.*	при рч. Прыганкѣ.	227	27	80	225	234	
1063	**Конева**, *д. зав.*	при озерѣ.	245	45	40	90	97	
1064	**Панкрушиха**, *с. зав.*	при ррч. Бурлѣ и Панкрушихѣ.	257	57	78	169	177	Церковь православная 1.
1065	**При озерѣ Кривомъ (Кривинская)**, *д. зав.*	при оз. Кривомъ.	277	77	55	109	120	
1066	**Курьинская (Плёсо)**, *д. зав.*	при рч. Курьѣ.	292	92	116	291	302	
1067	**Хабары (Хабаринское)**, *с. каз.*	при рч. Бурлѣ.	320	инород. управа.	122	336	378	Церковь православная 1.
1068	**Вновь-Плесинская (Плесинская)**, *д. каз.*	при рч. Бурлѣ.	332	12	40	41	47	
1069	**Земляпуха (Земляпушинская)**, *д. зав.*	при рч. Бурлѣ.	348	50	69	212	218	
1070	**Хорошенская (Хорошая, Хорошее Озеро)**, *д. зав.*	при оз. Хорошенскомъ.	370	97	8	22	22	
	По лѣвую сторону этого тракта.							
1071	**Волчанска (Срачева, Ягодкина)**, *д. зав.*	при рч. Бурлѣ.	237	37	50	145	156	

№	НАЗВАНІЕ НАСЕЛЕННЫХЪ МѢСТЪ.	ПОЛОЖЕНІЕ.	РАЗСТОЯНІЕ ВЪ ВЕРСТАХЪ.		ЧИСЛО ДВОРОВЪ.	ЧИСЛО ЖИТЕЛЕЙ.		Церкви и молитвенныя зданія; учебныя и благотворительныя заведенія; почтовыя станціи; ярмарки, базары, пристани; фабрики и заводы и т. п.
			От окружн. города.	От участк. кварт.		м. п.	ж. п.	
1072	**Высокая Грива**, *д. зав.*	при рч. Бурлѣ.	239	39	73	179	183	
1073	**Лешакова (Лешачье Озеро)**, *д. зав.*	при оз. Лешачьемъ.	255	55	70	191	205	
1074	**Подойникова (Овечкина)**, *д. зав.*	при рч. Бурлѣ.	250	50	56	130	141	
1075	**Велижанка (Велижанская, Велижанскій Логъ, Нестерюха)**, *д. зав.*	при рч. Велижанкѣ.	280	80	62	175	186	
1076	**Зыкова (Ледянка)**, *д. зав.*	при безъименномъ озерѣ.	285	85	71	196	202	
1077	**Лукопская**, *д. зав.*	при прудахъ.	273	73	75	201	217	
1078	**Берегова**, *д. зав.*	при рч. Бурлѣ.	275	75	25	73	81	
1079	**Котешна (Мурашкина)**, *д. каз.*	при рч. Бурлѣ.	290	30	26	98	115	
1080	**Половинная (Половинка)**, *д. каз.*	при рч. Бурлѣ.	295	25	54	97	115	
1081	**Усть-Курьинская**, *д. каз.*	при рч. Курьѣ.	308	12	10	25	34	
1082	**Утечья (Утичья)**, *д. вл.*	при оз. Утечьѣ.	326	6	9	20	24	
1083	**Половинная**, *д. зав.*	при оз. Половинномъ.	343	25	23	62	64	
1084	**Тополинская (Тополь-ная)**, *д. зав.*	при оз. Тополь-номъ.	386	70	49	176	178	
1085	**Песчаный**, *хут. каз.*	при рч. Бурлѣ и оз. Песчаномъ.	380	90	25	81	108	
	По лѣвую сторону этого тракта.							
1086	**Заковряшина (Свистунова)**, *д. зав.*	при рч. Суеткѣ.	195	5	74	190	201	
1087	**Богатская**, *д. зав.*	при оз. Богатскомъ.	368	60	26	78	95	
	По проселочному тракту отъ с. Крутихи въ г. Каинскъ.							
1088	**Волчно-Бурлинская (Волчиха)**, *д. зав.*	при двухъ безъимен-ныхъ озерахъ.	237	37	118	303	311	
1089	**Кочковская (Кочки)**, *д. зав.*	при рч. Карасувѣ.	279	79	35	81	93	
1090	**Индерская**, *д. зав.*	при оз. Индрѣ.	319	93	46	124	154	
1091	**Утечья (Утеча, Утичья)**, *д. зав.*	при оз. Утичьемъ.	325	88	23	77	69	
1092	**Ярковская (Ярки)**, *д. зав.*	при рч. Чулымѣ, притокѣ оз. Чановъ.	346	98	66	238	248	
1093	**Кундранская**, *д. зав.*	при рч. Каргатѣ.	380	110	44	178	189	

№	НАЗВАНІЕ НАСЕЛЕННЫХЪ МѢСТЪ.	ПОЛОЖЕНІЕ.	РАЗСТОЯНІЕ ВЪ ВЕРСТАХЪ.		ЧИСЛО ДВОРОВЪ.	ЧИСЛО ЖИТЕЛЕЙ.		Церкви и молитвенныя зданія; учебныя и благотворительныя заведенія; почтовыя станціи; ярмарки, базары, пристани; фабрики и заводы и т. п.
			Отъ окружн. города.	Отъ участк. кварт.		м. п.	ж. п.	
	По лѣвую сторону этого тракта, по рч. Карасуку.							
1094	**Рѣшетова**, *д. зав.*	при рч. Карасукѣ.	277	77	57	168	176	
1095	**Букрѣево Плесо (Бакри)**, *д. зав.*	при рч. Карасукѣ.	294	94	68	182	193	
1096	**Карасукское**, *с. зав.*	при рч. Карасукѣ.	370	волость	71	220	239	
1097	**Плотавская (Ново-Плотовская, Хутоpы)**, *д. зав.*	при оз. Плотавскомъ.	330	68	15	49	56	
1098	**Травянская (Травяныя Озера)**, *д. зав.*	при оз. Травномъ.	413	43	47	154	186	
1099	**Конева**, *д. зав.*	при оз. Коневомъ.	400	30	29	118	118	
1100	**При озерѣ Полойскомъ (Полойка)**, *д. зав.*	при оз. Полоѣ.	395	25	17	58	69	
1101	**Нижне-Карасукская (Быструшинская, Новосельская)**, *д. зав.*	при рч. Карасукѣ.	410	26	21	94	106	
1102	**Черникова**, *д. зав.*	при рч. Карасукѣ.	408	38	3	13	18	
1103	**Нижне-Черемошинская (Локти)**, *д. зав.*	при рч. Карасукѣ.	411	25	36	118	112	
1104	**Локтева**, *д. зав.*	при рч. Карасукѣ.	385	15	17	58	68	
1105	**Осипова (Нижне-Осиновка)**, *д. зав.*	при рч. Карасукѣ.	380	60	8	47	51	
1106	**Зобкова (Зубкова, Осипники)**, *д. зав.*	при рч. Карасукѣ.	420	50	13	62	68	
1107	**Казанская (Казанакская)**, *д. зав.*	при рч. Казанакѣ.	390	20	7	23	24	
1108	**Мохнатый Логъ (Шелковникова)**, *д. зав.*	при рч. Карасукѣ.	430	23	19	79	94	
1109	**Грамотина**, *д. зав.*	при рч. Чуманѣ.	440	70	24	79	98	
1110	**Чуманская (Ильина)**, *д. зав.*	при рч. Чуманѣ.	479	109	19	54	73	
1111	**Шилова Курья (Погорѣлка)**, *д. зав.*	при рч. Карасукѣ.	448	78	33	99	98	
1112	**Нестерова (Черноречкина)**, *д. зав.*	при рч. Карасукѣ.	430	60	15	52	55	
1113	**Черно-Курьинская (Титова)**, *д. зав.*	при оз. Черномъ.	438	66	53	155	189	
1114	**Титова-Озерная (Озерно-Титова)**, *д. зав.*	при рч. Карасукѣ.	448	94	10	35	38	

№	НАЗВАНІЕ НАСЕЛЕННЫХЪ МѢСТЪ.	ПОЛОЖЕНІЕ.	РАЗСТОЯНІЕ ВЪ ВЕРСТАХЪ.		ЧИСЛО ДВОРОВЪ.	ЧИСЛО ЖИТЕЛЕЙ.		Церкви и молитвенныя зданія; учебныя и благотворительныя заведенія; почтовыя станціи; ярмарки, базары, пристани; фабрики и заводы и т. п.
			Отъ окружн. города.	Отъ участк. кварт.		м. п.	ж. п.	
	По лѣвую сторону этого же тракта, по притокамъ озера Чаны и вблизи ихъ.							
1115	**Довольна (Доволенская)**, *д. зав.*	при рч. Боганѣ.	464	68	33	119	127	
1116	**Суздальская**, *д. зав.*	при оз. Суздальскомъ.	496	65	20	62	79	
1117	**Горносталена (Горностаева, Увальна)**, *д. зав.*	при рч. Чулымѣ.	445	83	48	179	198	
1118	**Боганъ (Овечкино)**, *д. зав.*	при рч. Боганѣ.	319	101	15	49	59	
1119	**Чулымская (Сарапулова)**, *д. зав.*	при рч. Чулымѣ.	488	78	19	73	68	
1120	**Верхъ – Урюмская (Сельнягина)**, *д. зав.*	при оз. Урюмѣ.	471	75	31	109	126	
1121	**Урюмская (Нижне-Урюмская, Безштанникова)**, *д. зав.*	при оз. Урюмѣ.	470	100	38	148	169	
1122	**Боганенская**, *д. зав.*	при оз. Боганенскомъ.	413	43	16	48	38	
1123	**Барлакульская**, *д. зав.*	при рч. Боганѣ и оз. Боганѣ.	435	25	10	36	38	
1124	**Волчья Пятыка**, *д. зав.*	при рч. Боганѣ.	420	50	17	72	79	
1125	**Каргатъ (Таскасва)**, *д. зав.*	при рч. Каргатѣ.	470	100	60	219	215	
	По правую сторону этого тракта, по рч. Карасуку и его притокамъ.							
1126	**Алексѣевская**, *д. зав.*	при рч. Карасукѣ.	260	65	32	115	155	
1127	**Бобова**, *д. зав.*	при рч. Карасукѣ.	295	64	4	12	16	
1128	**Жуланская (Ламанская, Ломанова)**, *д. зав.*	при рч. Карасукѣ.	286	86	26	71	82	
1129	**Черемшанская (Разупайка)**, *д. зав.*	при рч. Черемшанкѣ.	240	37	5	19	20	
1130	**Зырянская (Карасукъ)**, *д. зав.*	при ррч. Зырянкѣ и Карасукѣ.	308	52	11	50	54	
1131	**Согорна**, *д. зав.*	при оз. Согорнѣ.	430	63	19	68	75	

№	НАЗВАНІЕ НАСЕЛЕННЫХЪ МѢСТЪ.	ПОЛОЖЕНІЕ.	РАЗСТОЯНІЕ ВЪ ВЕРСТАХЪ.		ЧИСЛО ДВОРОВЪ.	ЧИСЛО ЖИТЕЛЕЙ.		Церкви и молитвенныя зданія; учебныя и благотворительныя заведенія; почтовыя станціи; ярмарки, базары, пристани; фабрики и заводы и т. п.
			Отъ окружн. города.	Отъ участк. кварт.		м. п.	ж. п.	
	По правую сторону этого тракта, по притокамъ оз. Чаны.							
1132	**Аткульская (Редрова)**, *д. зав.*	при рч. Коргатѣ.	453	118	18	45	56	
1133	**Усть-Суминская (Дянова)**, *д. зав.*	при рч. Сумѣ.	483	123	10	34	22	
1134	**Суминская**, *д. зав.*	при рч. Сумѣ.	508	138	57	217	248	
1135	**Сарабалыкъ (Крысина)**, *д. зав.*	при оз. Сарабалыкѣ.	487	117	10	33	36	
	По проселочному тракту отъ с. Крутихи въ г. Колывань.							
1136	**Верхъ-Алеусская (Зеленина)**, *д. зав.*	при рч. Алеусѣ.	220	62	50	179	210	
1137	**Филиппова**, *д. зав.*	при рч. Ордѣ.	255	25	40	133	150	
1138	**Усть-Луковская (Луковка)**, *д. зав.*	при рч. Ордѣ.	260	12	31	107	115	
1139	**Мало-Ирменская (Шубенка)**, *д. зав.*	при рч. Ирменѣ.	290	18	25	87	112	
1140	**Верхъ-Чикинская (Чикъ)**, *д. зав.*	при рч. Чикѣ.	305	40	41	161	160	
1141	**Федосиха**, *д. зав.*	при рч. Федосовой.	322	52	42	130	166	
1142	**Новаренка (Новаренская)**, *д. зав.*	при рч. Чикѣ.	330	60	59	209	242	
	Между правой стороной этого тракта и лѣвымъ берегомъ р. Оби.							
1143	**Верхъ-Сустинская (Сагай)**, *д. зав.*	при безъименномъ ключѣ.	204	4	47	110	116	
1144	**Нижне-Сустинская**, *д. зав.*	при рч. Сустѣ.	207	7	15	40	39	
1145	**Антонова**, *д. зав.*	при протокѣ изъ р. Оби.	220	55	29	92	129	
1146	**Средне-Алеусская (Чубарова)**, *д. зав.*	при рч. Алеусѣ.	225	60	34	132	166	
1147	**Усть-Алеусская**, *д. зав.*	при рч. Алеусѣ.	223	51	25	77	82	
1148	**Пушкарева**, *д. зав.*	при рч. Алеусѣ.	225	57	9	44	49	
1149	**Спирина**, *д. зав.*	при р. Оби.	230	44	7	17	13	
1150	**Кирзинская (Кырза)**, *д. зав.*	при рч. Кырзѣ.	215	30	97	291	338	
1151	**Елбинская**, *д. зав.*	при протокѣ изъ р. Оби.	260	12	20	72	72	

№	НАЗВАНІЕ НАСЕЛЕННЫХЪ МѢСТЪ.	ПОЛОЖЕНІЕ.	РАЗСТОЯНІЕ ВЪ ВЕРСТАХЪ.		ЧИСЛО ДВОРОВЪ.	ЧИСЛО ЖИТЕЛЕЙ.		Церкви и молитвенныя зданія; учебныя и благотворительныя заведенія; почтовыя станціи; ярмарки, базары, пристани; фабрики и заводы и т. п.
			Отъ окружн. города.	Отъ участк. кварт.		м. п.	ж. п.	
1152	**Вагайцова (Вагайцова)**, *д. зав.*	при рч. Ордѣ.	266	4	10	37	38	
1153	**Сушинская (Сушиха)**, *д. зав.*	при рч. Ордѣ.	260	14	27	129	125	
1154	**Ордынское**, *с. зав.*	при рч. Ордѣ.	270	волость	84	218	289	Церковь православная 1.
1155	**Старо-Шаранская (Шаранская)**, *д. зав.*	при рч. Шарапѣ.	280	9	27	84	101	
1156	**Ново-Шаранская**, *д. зав.*	при рч. Шарапѣ.	277	20	28	91	95	
1157	**Красноярская (Яръ, Яръ Красный)**, *д. зав.*	при р. Оби.	285	16	54	165	159	
1158	**Поникина (Шапкина)**, *д. зав.*	при р. Оби.	300	30	18	64	90	
1159	**Половинная**, *д. зав.*	при оз. Половинномъ.	300	30	20	57	60	
1160	**Лугова**, *д. зав.*	при р. Оби.	305	35	23	66	65	
1161	**Козинская (Козиха)**, *д. зав.*	при рч. Ирмени.	292	25	29	92	92	
1162	**Верхъ-Ирменская (Шировапова)**, *д. зав.*	при рч. Ирмени.	300	25	51	144	147	
1163	**Плотникова (Спвкова)**, *д. зав.*	при рч. Поперечной.	300	27	39	129	155	
1164	**Поперечная (Крюкова)**, *д. зав.*	при рч. Поперечной.	301	25	17	50	50	
1165	**Ничугова**, *д. зав.*	при рч. Ирмени.	307	39	59	176	176	
1166	**Шлепова (Шляпова, Филюшкина)**, *д. зав.*	при рч. Ирмени.	314	46	25	89	123	
1167	**Тихонова**, *д. зав.*	при рч. Ирмени.	317	44	29	140	157	
1168	**Еремина**, *д. зав.*	при рч. Ирмени.	320	50	79	264	303	
1169	**Ирменское (Ирмень)**, *с. зав.*	при рч. Ирмени.	320	50	40	130	138	Церковь православная 1.
1170	**Яркова (Ярки, Кочушкина)**, *д. зав.*	при рч. Тудѣ.	340	62	24	70	91	
1171	**Темнова**, *д. зав.*	при оз. Темномъ.	332	62	20	74	88	
1172	**Мало-Чиковская**, *д. зав.*	при рч. Чикѣ.	310	44	31	115	142	
	По лѣвую сторону этого тракта.							
1173	**Масляха (Масляшинская)**, *д. зав.*	при рч. Масляпкѣ.	210	10	80	231	250	
1174	**Устюжанина (Колуцалы)**, *д. зав.*	при рч. Алеусѣ.	220	60	25	30	48	
1175	**Кобылина (Долганка)**, *д. зав.*	при безъименной рѣчкѣ.	230	30	60	165	173	

№	НАЗВАНІЕ НАСЕЛЕННЫХЪ МѢСТЪ.	ПОЛОЖЕНІЕ.	РАЗСТОЯНІЕ ВЪ ВЕРСТАХЪ.		ЧИСЛО ДВОРОВЪ.	ЧИСЛО ЖИТЕЛЕЙ.		Церкви и молитвенныя зданія; учебныя и благотворительныя заведенія; почтовыя станціи; ярмарки, базары, пристани; фабрики и заводы и т. п.
			Отъ окружн. города.	Отъ участк. кварт.		м. п.	ж. п.	
1176	**Рогалева (Агафонова)**, *д. зав.*	при рч. Ордѣ.	260	20	13	35	44	
1177	**Носкакунская (Скакунская)**, *д. зав.*	при рч. Скакункѣ.	335	65	6	34	40	
1178	**Федосово**, *с. зав.*	при рч. Чикѣ.	335	65	35	149	165	Церковь православная 1.
1179	**Шагалова**, *д. зав.*	при рч. Чикѣ.	340	65	77	280	315	
1180	**Кузминская (Ново-Кузминская)**, *д. зав.*	при рч. Чепыштанкѣ.	225	74	7	36	40	
	4-й УЧАСТОКЪ. По почтовому тракту отъ г. Барнаула въ г. Томскъ.							
1181	**Медвѣдское**, *с. зав.*	при рчч. Шипунихѣ и Сѣтовкѣ.	131	волость	76	200	214	Церковь православная 1. Почтовая станція.
1182	**Бѣлова**, *д. зав.*	при рч. Выдрихѣ.	150	15	50	131	138	
1183	**Дѣвкина**, *д. зав.*	при р. Бердѣ и рч. Каменкѣ.	160	27	53	170	160	
1184	**Логостаевское**, *с. зав.*	близъ р. Берди, при оз. Старицѣ, руч. Колотовкѣ и Гопенкѣ.	164	34	37	108	122	Церковь православная 1. Почтовая станція.
1185	**Мостовая (Мосты)**, *д. зав.*	при рч. Чомѣ.	180	40	32	84	86	
	По правую сторону этого тракта.							
1186	**Сосѣдова (Старо-Сосѣдова)**, *д. зав.*	при рч. Тальменкѣ и р. Берди.	170	30	19	63	63	
1187	**Ново-Сосѣдова (Ики, Ближніе Ики)**, *д. зав.*	при рчч. Ичкѣ и Китернѣ.	175	35	25	78	76	
1188	**Изыракская (Изыракъ)**, *д. зав.*	при рч. Изыракѣ.	165	55	12	46	42	
1189	**Чумина на Изыракѣ**, *д. зав.*	при рч. Изыракѣ.	150	55	27	69	91	
1190	**Китеребская (Китеребъ)**, *д. зав.*	при рч. Китеребѣ и р. Берди.	140	40	31	89	106	
1191	**Гусельникова**, *д. зав.*	при рч. Выдрихѣ.	150	15	85	253	272	
	По почтовому тракту (Московскому), отходящему отъ предъидущаго при с. Медвѣдскомъ на г. Колывань.							
1192	**Койнское**, *с. зав.*	при р. Берди и рч. Койнихѣ.	162	28	76	195	215	Церковь православная 1. Почтовая станція.

№	НАЗВАНІЕ НАСЕЛЕННЫХЪ МѢСТЪ.	ПОЛОЖЕНІЕ.	РАЗСТОЯНІЕ ВЪ ВЕРСТАХЪ.		ЧИСЛО ДВОРОВЪ.	ЧИСЛО ЖИТЕЛЕЙ.		Церкви и молитвенныя зданія; учебныя и благотворительныя заведенія; почтовыя станціи; ярмарки, базары, пристани; фабрики и заводы и т. п.
			От окружн. города.	От участк. кварт.		м. п.	ж. п.	
1193	**Берское (Бердское)**, *с. зав.*	при рр. Оби и Берди.	199	волость.	140	140	153	Церковь православная 1. Почтовая станція.
	Между лѣвою стороною Томскаго и правою Колыванскаго почтовыхъ трактовъ.							
1194	**Луговая (Шарина)**, *д. зав.*	при р. Берди.	197	2	27	71	85	
1195	**Морозова**, *д. зав.*	при р. Берди.	175	14	48	186	221	
1196	**Тальменка**, *д. зав.*	при р. Берди и рч. Тальменкѣ.	181	18	134	439	440	
1197	**Коёнская (Нижне-Коёнская)**, *д. зав.*	при рч. Коёнѣ.	196	33	58	215	242	
1198	**Верхъ-Коёнская**, *д. зав.*	при рч. Коёнѣ.	204	40	13	33	41	
1199	**Чернорѣченская (Черноярова)**, *д. зав.*	при р. Берди и рч. Черной.	167	23	68	148	169	
1200	**Выпкова**, *д. зав.*	при р. Берди.	166	24	14	36	55	
1201	**Горлова**, *д. зав.*	при рч. Выдрихѣ.	150	23	46	121	133	
1202	**Харина**, *д. зав.*	при рч. Елбашѣ.	155	28	37	121	128	
1203	**Усть-Чомская**, *д. зав.*	при р. Берди и рч. Чомѣ.	165	31	47	154	136	
1204	**Шадрина**, *д. зав.*	при рч. Шадрихѣ.	140	12	26	87	93	
1205	**Шипунова**, *д. зав.*	при рч. Шипунихѣ, близъ р. Берди.	161	29	59	189	220	
1206	**Ургунъ**, *д. зав.*	при рр. Ургунѣ и Шипунихѣ.	145	15	55	153	174	
1207	**Детлова (Дятлева)**, *д. зав.*	при р. Берди.	156	34	127	343	412	
1208	**Мало-Детлова (Мало-Дятлева, Некитамъ, Кокуй)**, *д. зав.*	при рч. Чесноковкѣ, близъ р. Берди.	158	35	54	150	157	
1209	**Елбашинская (Елбаши)**, *д. зав.*	при рр. Елбашѣ, Бѣлинкѣ и Лазурькѣ.	176	43	56	193	210	
1210	**Укропская (Укропъ)**, *д. зав.*	при рр. Укропѣ и Рябинкѣ.	201	68	24	63	84	
	По проселочному тракту отъ Сузунскаго завода къ с. Бердскому.							
1211	**Мильтюшская (Усть-Мильтюшинская)**, *д. зав.*	при рч. Мильтюшѣ и р. Оби.	184	15	98	242	250	
1212	**Чупина по Мильтюшу**, *д. зав.*	при рч. Мильтюшѣ.	160	50	59	164	184	

№	НАЗВАНІЕ НАСЕЛЕННЫХЪ МѢСТЪ.	ПОЛОЖЕНІЕ.	РАЗСТОЯНІЕ ВЪ ВЕРСТАХЪ.		ЧИСЛО ДВОРОВЪ.	ЧИСЛО ЖИТЕЛЕЙ.		Церкви и молитвенныя зданія; учебныя и благотворительныя заведенія; почтовыя станціи; ярмарки, базары, пристани; фабрики и заводы и т. п.
			От окружн. города.	От участк. кварт.		м. п.	ж. п.	
1213	**Бородавкина**, *д. зав.*	при рч. Мильтюшѣ.	160	55	45	124	134	
1214	**Локтева (Некрытова)**, *д. зав.*	при рч. Мильтюшѣ.	150	50	85	272	301	
1215	**Верхъ Каракинская (Бороздина, Шеломки)**, *д. зав.*	при ррч. Караканѣ и Плаушѣ.	187	32	32	85	87	
1216	**Холодная (Тюленева)**, *д. зав.*	при рч. Холодной.	187	24	42	111	150	
1217	**Шипунова**, *д. зав.*	при рч. Сузунѣ.	155	36	74	195	137	
	Между правой стороной этого тракта (отъ Сузунскаго завода) и почтовыми трактами въ Томскъ и Колывань.							
1218	**Таскаева**, *д. зав.*	при рч. Койнихѣ.	150	27	61	171	194	
1219	**Шибкова (Шикова)**, *д. зав.*	при рч. Койнихѣ.	150	23	41	102	121	
1220	**Еисина**, *д. зав.*	при рч. Койнихѣ.	140	15	46	127	129	
1221	**Дорогина Заимка**, *д. зав.*	при рч. Койнихѣ.	130	25	55	142	169	Православный молитвенный домъ.
1222	**Крутишинская (Крутишка)**, *д. зав.*	при р. Ивѣ.	120	33	28	70	92	
1223	**Ново-Иская (Корчина, Воскресенская)**, *д. зав.*	при р. Ивѣ.	120	37	18	48	50	
1224	**Улыбина (Улыбная)**, *д. зав.*	при рч. Мильтюшѣ.	170	30	91	250	271	
1225	**Гилева**, *д. зав.*	при рч. Мильтюшѣ.	145	37	50	191	217	
1226	**Верхъ-Мельтюшская (Бѣлопахина)**, *д. зав.*	при вершинѣ рч. Мильтюши.	130	50	27	60	88	
1227	**Насйкова (Новикова, Рогова, Роговикъ)**, *д. зав.*	при рч. Мильтюшѣ.	189	17	12	30	44	
1228	**Стольникова (Хлопунова)**, *д. зав.*	при рч. Мильтюшѣ.	173	26	7	22	26	
1229	**Хлопунова**, *д. зав.*	при рч. Мильтюшѣ	172	27	4	12	13	
1230	**Шурыгина**, *д. зав.*	при рч. Сузунѣ.	130	44	70	160	209	
1231	**Черепанова (Чащина)**, *д. зав.*	при р. Ивѣ.	130	49	14	51	51	
	Между лѣвою стороною этого тракта и теченіемъ р. Оби.							
1232	**Весинна (Лягушина)**, *д. зав.*	при рч. Мильтюшѣ.	160	38	22	57	80	
1233	**Гаревка (Сычева)**, *д. зав.*	при рч. Мильтюшѣ.	160	62	36	170	191	

№	НАЗВАНІЕ НАСЕЛЕННЫХЪ МѢСТЪ.	ПОЛОЖЕНІЕ.	РАЗСТОЯНІЕ ВЪ ВЕРСТАХЪ.		ЧИСЛО ДВОРОВЪ.	ЧИСЛО ЖИТЕЛЕЙ.		Церкви и молитвенныя зданія; учебныя и благотворительныя заведенія; почтовыя станціи; ярмарки, базары, пристани; фабрики и заводы и т. п.
			Отъ уѣзд. города.	Отъ участк. кварт.		м. п.	ж. п.	
1234	**Ельцовка**, *д. зав.*	при р. Оби и рч. Ельцовкѣ.	192	7	69	173	159	
1235	**Сосновка**, *д. зав.*	при рч. Сосновкѣ, близъ р. Оби.	187	12	17	72	84	
1236	**Бурнстова (Харева)**, *д. зав.*	при рч. Мильтюшѣ.	176	20	39	92	126	
1237	**Гуселетова**, *д. зав.*	при р. Оби.	181	22	81	295	338	
1238	**Тулинское (Тула)**, *с. зав.*	при р. Оби.	169	34	120	337	349	Церковь православная 1.
1239	**Бородина**, *д. зав.*	при р. Оби.	167	41	59	165	194	
1240	**Атаманова**, *д. зав.*	при р. Оби.	166	44	67	156	189	
1241	**Завьялова**, *д. зав.*	при рч. Караканѣ.	163	51	15	117	133	
1242	**Карасевское**, *с. зав.*	при рч. Арапихѣ.	130	52	84	231	244	Церковь православная 1.
1243	**Чингисское (Чингиссы)**, *с. зав.*	при р. Оби.	195	56	69	113	135	Церковь православная 1.
1244	**Милованова**, *д. зав.*	при р. Оби.	200	61	24	67	70	
1245	**Малетина**, *д. зав.*	при р. Оби.	210	73	33	95	90	
1246	**Соколова**, *д. зав.*	при р. Оби.	210	80	72	150	145	
1247	**Дресвянка**, *д. зав.*	при р. Оби.	200	92	80	180	226	Часовня православная.
1248	**Ключевская (Ключи)**, *д. зав.*	при рч. Ключѣ.	173	46	36	76	110	
1249	**Нижне-Каменская (Нижне-Каменка)**, *д. зав.*	при р. Оби.	173	25	30	88	91	Часовня православная.
1250	**Шайдурова**, *д. зав.*	при рч. Чингисѣ.	175	36	40	102	142	
1251	**Крутишка (Самолурка)**, *д. зав.*	при рч. Крутишкѣ.	173	29	8	45	51	
1252	**Лушникова**, *д. зав.*	при рч. Сузунѣ.	155	20	28	83	96	
1253	**Мышланка (Верхне-Мышланка)**, *д. зав.*	при рч. Мышланкѣ.	153	27	30	76	73	
1254	**Бедрина (Строилова)**, *д. зав.*	при рч. Бедринкѣ.	150	23	17	53	53	
1255	**Мышланова**, *д. зав.*	при рч. Караканѣ.	195	20	50	115	129	
1256	**Татчихина (Татчихина, Одина)**, *д. зав.*	при рч. Татчишкѣ.	195	20	40	90	105	
1257	**Маюрова**, *д. зав.*	при рч. Караканѣ.	130	15	37	96	109	
1258	**Урюпина**, *д. зав.*	при рч. Караканѣ.	185	10	14	48	58	
1259	**Плосская**, *д. зав.*	при рч. Плосской.	185	12	44	127	140	
1260	**Шигаева (Бадулева)**, *д. зав.*	при рч. Караканѣ.	163	5	23	58	68	
1261	**Битковское (Биткова)**, *с. зав.*	при рч. Черемшанкѣ.	160	волость.	86	238	305	Церковь православная 1.
1262	**Артамонова**, *д. зав.*	при рч. Караканѣ.	160	7	84	238	305	
1263	**Заковряшина**, *д. зав.*	при рч. Сузунѣ.	153	20	56	043	158	

№	НАЗВАНІЕ НАСЕЛЕННЫХЪ МѢСТЪ.	ПОЛОЖЕНІЕ.	РАЗСТОЯНІЕ ВЪ ВЕРСТАХЪ.		ЧИСЛО ДВОРОВЪ.	ЧИСЛО ЖИТЕЛЕЙ.		Церкви и молитвенныя зданія; учебныя и благотворительныя заведенія; почтовыя станціи; ярмарки, базары, пристани; фабрики и заводы и т. п.
			Отъ окружн. города.	Отъ участк. кварт.		м. п.	ж. п.	
1264	**Шарчина**, *д. зав.*	при рр. Караканѣ и Плосской.	187	20	54	111	157	
1265	**Ерестна (Ересная)**, *д. зав.*	при р. Оби.	180	20	12	32	46	
1266	**Болтовское (Кускова)**, *с. зав.*	при рч. Сузунѣ.	155	20	24	63	84	Церковь православная 1.
1267	**Ершова (Сатыжъ)**, *д. зав.*	при рч. Караканѣ.	165	16	40	120	131	
1268	**Столбовая**, *д. зав.*	при рч. Маломъ Аллакѣ.	200	66	52	179	188	
1269	**Бѣлоцухова**, *д. зав.*	при рч. Большомъ Аллакѣ.	190	61	3	15	17	
1270	**Абрашенская (Обрашевская)**, *д. зав.*	при р. Оби.	195	40	14	41	47	
1271	**Усть-Хмѣлевская**, *д. зав.*	при р. Оби.	195	35	4	16	18	

III. БІЙСКІЙ ОКРУГЪ.

№	НАЗВАНІЕ НАСЕЛЕННЫХЪ МѢСТЪ.	ПОЛОЖЕНІЕ.	РАЗСТОЯНІЕ ВЪ ВЕРСТАХЪ.		ЧИСЛО ДВОРОВЪ.	ЧИСЛО ЖИТЕЛЕЙ.		Церкви и молитвенныя зданія; учебныя и благотворительныя заведенія; почтовыя станціи; ярмарки, базары, пристани; фабрики и заводы и т. п.
			От окружн. города.	От участк. кварт.		м. п.	ж. п.	
	АЛТАЙСКІЙ УЧАСТОКЪ. По тракту изъ г. Бійска въ г. Усть-Каменогорскъ.							
1272	**Иконникова**, *д. каз.*	при р. Катуни.	15	15	20	36	38	
1273	**Катунская**, *быв. крѣпость.*	при р. Катуни и рч. Каменкѣ.	18	18	55	129	200	Часовня православная.
1274	**Смоленское (Поперешное)**, *с. каз.*	при рр. Поперешной и Песчаной.	30	30	316	895	896	Церковь православная 1. Училище. Волостное правленіе. Хлѣбный магазинъ. Ярмарка съ 13—24 ноября.
1275	**Ануйская**, *быв. стан. казач.*	при р. Ануѣ.	48	48	74	186	196	
1276	**Смоленская**, *быв. стан. казач.*	при р. Ануѣ.	60	60	55	168	159	
1277	**Верхъ-Ануйское (Притышна)**, *с. каз.*	при р. Ануѣ и рч. Притышнѣ.	68	68	162	469	491	Церковь православная 1. Хлѣбный магазинъ.
1278	**Терская**, *быв. стан. казач.*	при р. Ануѣ.	80	80	105	183	195	
1279	**Николаевская**, *быв. стан. казач.*	при р. Ануѣ.	104	104	66	227	260	
1280	**Антоньевская**, *стан. казач.*	при р. Ануѣ.	120	120	105	305	310	Церковь православная 1. Ярмарка.
1281	**Петропавловская**, *д. зав.*	при р. Ануѣ.	132	132	84	300	315	
1282	**Слюденская**, *быв. стан. казач.*	при рч. Слюдянкѣ.	148	148	66	175	204	
1283	**Маралиха (Маральихъ Рогъ, Маральевская)**, *быв. стан. казач.*	при рч. Маралихѣ.	167	167	50	174	167	

№	НАЗВАНІЕ НАСЕЛЕННЫХЪ МѢСТЪ.	ПОЛОЖЕНІЕ.	РАЗСТОЯНІЕ ВЪ ВЕРСТАХЪ.		ЧИСЛО ДВОРОВЪ.	ЧИСЛО ЖИТЕЛЕЙ.		Церкви и молитвенныя зданія; учебныя и благотворительныя заведенія; почтовыя станціи; ярмарки, базары, пристани; фабрики и заводы и т. п.
			Отъ окружн. города.	Отъ участк. кварт.		м. п.	ж. п.	
	По лѣвую сторону этого тракта. *По р. Песчаной и ея притокамъ.*							
1284	**Жданова**, *д. зав.*	при р. Песчаной.	55	55	49	152	162	
1285	**Бѣлокурова (Бѣлокурова)**, *д. зав.*	при рч. Бѣлокурихѣ.	65	65	92	392	342	
1286	**Ново-Тырышкина**, *д. зав.*	при рч. Песчаной и рч. Бѣлокурихѣ.	67	67	72	267	277	Церковь православная 1.
1287	**Сычевка**, *д. зав.*	при р. Песчаной.	77	77	79	289	306	
1288	**Россошинская**, *д. зав.*	при рч. Поперечной.	81	81	38	136	140	
1289	**Солоновка**, *д. зав.*	при р. Песчаной и рч. Солоновкѣ.	87	87	149	483	500	
1290	**Куеганъ (Куюганъ)**, *д. зав.*	при р. Песчаной.	130	130	55	227	237	
1291	**Тауракъ (Тоуракъ)**, *д. зав.*	при р. Песчаной.	142	142	12	54	60	
1292	**Булатова (Тиха, Тишка)**, *д. зав.*	при рч. Тихой.	142	142	27	120	129	
1293	**Ильинское**, *с. инор.*	при р. Песчаной.	160	160	10	25	40	Церковь православная 1.
1294	**Демянъ**, *поч. зав.*	при рч. Куеватой.	167	167	9	38	40	
	По р. Каменкѣ и ея притокамъ.							
1295	**Красный Яръ (Краснояркое)**, *с. каз.*	при р. Каменкѣ.	34	34	186	602	646	Церковь православная 1 Хлѣбный магазинъ.
1296	**Грязнуха**, *д. каз.*	при р. Каменкѣ.	41	41	71	182	167	
1297	**Верхъ-Сѣтовка (Колова, Бобыргапъ)**, *д. зав.*	при рч. Сѣтовкѣ.	75	75	22	72	80	
1298	**Каменка (Нижняя Каменка)**, *д. зав.*	при р. Каменкѣ.	73	73	82	332	340	
1299	**Верхъ-Сѣтовка (Половинка)**, *д. каз.*	при рч. Сѣтовкѣ.	70	70	80	145	153	Хлѣбный магазинъ.
1300	**Алтайское (Верхъ-Каменское)**, *с. зав.*	при р. Каменкѣ.	80	80	138	523	535	Церквей 2: православная 1, единовѣрческая 1. Волостное правленіе. Хлѣбный магазинъ.
1301	**Сараса**, *д. инор.*	при рч. Сарасѣ.	95	95	48	106	112	
	По лѣвой сторонѣ р. Катуни и ея лѣвымъ притокамъ.							
1302	**Ситовка (Сѣтовка)**, *д. зав.*	при рч. Ситовкѣ.	60	60	52	152	159	
1303	**Платова**, *д. каз.*	при р. Катуни.	75	75	65	188	188	

№	НАЗВАНІЕ НАСЕЛЕННЫХЪ МѢСТЪ.	ПОЛОЖЕНІЕ.	РАЗСТОЯНІЕ ВЪ ВЕРСТАХЪ.		ЧИСЛО ДВОРОВЪ.	ЧИСЛО ЖИТЕЛЕЙ.		Церкви и молитвенныя зданія; учебныя и благотворительныя заведенія; почтовыя станціи; ярмарки, базары, пристани; фабрики и заводы и т. п.
			Отъ уѣзд. города.	Отъ участк. кварт.		м. п.	ж. п.	
1304	**Шульгинъ Логъ**, *д. зав.*	при р. Катуни.	81	81	60	214	220	
1305	**Айская**, *д. каз.*	при р. Катуни.	84	84	110	265	259	Хлѣбный магазинъ.
1306	**Верхъ-Айская (Мокруша)**, *д. зав.*	при рч. Аѣ.	87	87	24	108	110	
1307	**Усть-Убинская (Устюба)**, *д. каз.*	при р. Катуни и рч. Устьубѣ.	100	160	15	48	43	
1308	**Кашча (Кашча, Куича)**, *д. каз.*	при рч. Кашчѣ.	105	105	50	90	89	
1309	**Танда (Талда)**, *д. каз.*	при рч. Кашчѣ.	117	117	7	8	11	
1310	**Чарча (Чорчинская)**, *д. зав.*	при рч. Чарчѣ.	130	130	28	121	130	
1311	**Шадрина (Усть-Лезень, Усть-Люзень)**, *поч. зав.*	при р. Катуни.	155	155	6	28	30	
1312	**Лекунаръ**, *поч. зав.*	при рч. Лекунарѣ.	160	160	6	26	30	
	Въ верхней части р. Катуни.							
1313	**Кокса (Конъ-су)**, *д. инор.*	при рч. Коксѣ.	380	380	53	156	182	
1314	**Верхъ-Уймонская**, *д. инор.*	при р. Катуни.	385	385	45	131	155	
1315	**Нижне-Уймонская**, *д. каз.*	при р. Катуни.	400	400	50	99	87	Часовня раскольничья.
	Между правымъ берегомъ р. Катуни и лѣвымъ р. Бія, и по ихъ притокамъ.							
1316	**Верхъ-Катунская (Ярки)**, *с. каз.*	при р. Катуни.	12	12	198	493	498	Церковь православная 1. Хлѣбный магазинъ.
1317	**Сросенская (Сростинская, Сроска)**, *д. зав.*	при р. Катуни.	43	43	86	239	242	
1318	**Талицкая (Талица, Талая, Крюшкина)**, *д. зав.*	при рч. Талицѣ.	46	46	39	112	125	
1319	**Кокшинская (Кокши)**, *д. зав.*	при рч. Кокшѣ.	53	53	66	210	210	
1320	**Березовка**, *д. инор.*	при рч. Березовкѣ.	55	55	71	238	253	
1321	**Быстренское (Быструха, Тарханское)**, *с. инор.*	при Быстренскомъ протокѣ изъ р. Катуни.	58	58	97	315	329	Церковь православная 1.
1322	**Чемалъ (Чебалъ)**, *д. инор.*	при р. Катуни.	76	76	7	26	12	Церковь православная 1.
1323	**Старо-Суртайская**, *д. инор.*	при рч. Устьшѣ.	65	65	18	65	66	

№	НАЗВАНІЕ НАСЕЛЕННЫХЪ МѢСТЪ.	ПОЛОЖЕНІЕ.	РАЗСТОЯНІЕ ВЪ ВЕРСТАХЪ.		ЧИСЛО ДВОРОВЪ.	ЧИСЛО ЖИТЕЛЕЙ.		Церкви и молитвенныя зданія; учебныя и благотворительныя заведенія; почтовыя станціи; ярмарки, базары, пристани; фабрики и заводы и т. п.
			Отъ окружн. города.	Отъ участк. кварт.		м. п.	ж. п.	
1324	**Ново-Суртайская** *д. инород.*	при рч. Ишѣ.	80	80	19	66	67	
1325	**Верхъ-Карагуженская (Верхній Карагужъ, Ерыгалка)**, *д. инород.*	при рч. Карагужѣ.	80	80	25	72	63	
1326	**Усть-Ишпинская (Иша, Поповичи)**, *д. зав.*	при рч. Ишѣ.	81	81	12	43	45	
1327	**Кожпинская**, *д. каз.*	при рч. Кожѣ.	84	84	62	142	156	
1328	**Ташти**, *д. инород.*	при рч. Таштѣ.	87	87	12	35	37	
1329	**Пайминское (Пайма, Майма)**, *с. инород.*	при рч. Паймѣ.	90	90	47	178	185	Церковь православная 1.
1330	**Чергачакъ**, *д. зав.*	при р. Катуни.	91	91	18	79	80	
1331	**Карагужинская (Нижній Карагужъ)**, *д. зав.*	при рч. Карагужѣ.	91	91	20	81	85	
1332	**Уланское (Улала, Улава)**, *с. инород.*	при ррч. Улалѣ и Паймѣ.	95	95	67	142	146	Церковь православная 1.
1333	**Карпова**, *д. зав.*	при рч. Тихой.	105	105	10	21	21	
1334	**Верхъ-Чапчинская (Чапша)**, *д. инород.*	при рч. Чапшѣ.	117	117	11	30	33	
1335	**Билюлинская (Билюля)**, *д. инород.*	при рч. Билюлѣ.	118	118	15	64	66	
1336	**Макарьевское**, *с. инород.*	при рч. Кожѣ.	119	119	7	15	19	Церковь православная 1.
1337	**Карагайская**, *д. каз.*	при рч. Карагайкѣ.	120	120	20	65	70	
1338	**Ипьина**, *д. инород.*	при рч. Чапшѣ.	120	120	42	122	137	
1339	**Кашича (Кашчинская, Трясогубова)**, *д. зав.*	при рч. Кашичѣ.	121	121	12	40	40	
1340	**Тайпинское (Тайпа)**, *д. зав.*	при рч. Тайпѣ.	128	128	90	180	200	Хлѣбный магазинъ.
1341	**Мыюта (Мыюта, Мульта)**, *д. инород.*	при ррч. Мыютѣ и Семи.	136	136	32	149	137	Церковь православная 1.
1342	**Ново-Бардинская**, *д. зав.*	при рч. Бардѣ.	180	180	6	28	30	
1343	**Бардинская**, *д. зав.*	при рч. Бардѣ.	186	186	22	61	60	
1344	**Ангудай**, *д. инород.*	при рч. Ангудаѣ.	200	200	7	15	25	Церковь православная 1.
	По р. Ануѣ.							
1345	**Сибирячиха**, *д. зав.*	при рч. Черпанкѣ.	172	172	78	373	385	Церковь единовѣрческая 1.
1346	**Тележиха**, *д. зав.*	при р. Ануѣ и рч. Тележихѣ.	200	200	7	29	32	
1347	**Черный Ануй**, *с. инород.*	при р. Черномъ Ануѣ.	200	200	12	29	35	Церковь православная 1.

№	НАЗВАНІЕ НАСЕЛЕННЫХЪ МѢСТЪ.	ПОЛОЖЕНІЕ.	РАЗСТОЯНІЕ ВЪ ВЕРСТАХЪ.		ЧИСЛО ДВОРОВЪ.	ЧИСЛО ЖИТЕЛЕЙ.		Церкви и молитвенныя зданія; учебныя и благотворительныя заведенія; почтовыя станціи; ярмарки, базары, пристани; фабрики и заводы и т. п.
			Отъ окружн. города.	Отъ участк. кварт.		м. п.	ж. п.	
1348	**Тополыная**, *д. зав.*	при р. Апуѣ.	187	187	66	285	290	
1349	**Солоѣчная (Солоѣшна)**, *д. зав.*	при р. Апуѣ.	205	205	56	220	229	
	По притокамъ р. Чарыша.							
1350	**Слюденка (Верхъ-Слюденка, Уржумская)**, *д. зав.*	при рч. Слюденкѣ.	192	192	24	87	90	
1351	**Маралиха (Ново-Маралиха, Полушиха)**, *д. зав.*	при рч. Маралихѣ.	200	200	18	87	92	
1352	**Большой Бащелакъ (Бащалацкая)**, *д. зав.*	при рч. Большой Бащелакѣ.	197	197	34	162	170	
1353	**Малый Бащелакъ**, *д. зав.*	при рч. Маломъ Бащелакѣ.	207	207	44	169	179	
1354	**Шипунова (Ново-Шипунова)**, *д. зав.*	при рч. Маломъ Бащелакѣ.	222	222	7	28	30	
	По тракту изъ г. Бійска въ г. Кузнецкъ.							
1355	**Мало-Угренева**, *д. зав.*	при р. Біѣ.	8	8	24	91	109	Часовня православная 1.
1356	**Енисейское (Ново-Енисейское)**, *с. зав.*	при р. Біѣ.	18	18	50	247	250	Церковь православная. Волостное правленіе. Хлѣбный магазинъ.
1357	**Бехтемирская**, *быв. стан. казач.*	при р. Біѣ.	23	23	18	80	98	
1358	**Больше-Угренева**, *д. зав.*	при р. Біѣ.	43	43	50	197	200	Часовня православная 1.
1359	**Новиковская**, *быв. стан. казач.*	при р. Біѣ.	61	61	42	91	105	Церковь православная 1.
1360	**Лебяжинская**, *быв. стан. казач.*	при р. Біѣ.	70	70	6	12	12	
1361	**Нижне-Ненинская**, *быв. стан. казач.*	при рч. Ненѣ.	90	90	20	89	98	Часовня православная 1.
1362	**Солтонское (Салтонъ)**, *с. каз.*	при рч. Солтонѣ.	100	100	57	242	221	Церковь православная 1. Хлѣбный магазинъ.
	По правую сторону этого тракта.							
1363	**Усицкая (Усятская)**, *д. зав.*	близъ впаденія рч. Талой въ Бію.	36	36	44	183	172	Часовня православная 1.
1364	**Сайланъ (Сайлакская)**, *быв. стан. каз.*	при р. Біѣ.	80	80	3	9	8	
1365	**Ажинская**, *д. зав.*	при р. Біѣ.	90	90	10	30	30	
1366	**Сандыбъ (Сандынская, Сайдынская)**, *быв. стан. казач.*	при р. Біѣ.	95	95	14	46	42	

№	НАЗВАНІЕ НАСЕЛЕННЫХЪ МѢСТЪ.	ПОЛОЖЕНІЕ.	РАЗСТОЯНІЕ ВЪ ВЕРСТАХЪ.		ЧИСЛО ДВОРОВЪ.	ЧИСЛО ЖИТЕЛЕЙ.		Церкви и молитвенныя зданія; учебныя и благотворительныя заведенія; почтовыя станціи; ярмарки, базары, пристани; фабрики и заводы и т. п.
			Отъ окружн. города.	Отъ участк. кварт.		м. п.	ж. п.	
	По лѣвую сторону этого тракта.							
1367	**Сухая Чемровка**, *д. зав.*	при рч. Сухой Чемровкѣ.	25	25	32	155	150	
1368	**Сверчкова (Соплякова)**, *д. зав.*	при рч. Чемровкѣ.	31	31	30	125	115	
1369	**Лошкина**, *д. зав.*	при рч. Чемровкѣ.	37	37	96	337	370	
1370	**Шебалина (Шабалина)**, *д. зав.*	при рч. Бехтемирѣ.	38	38	24	129	127	
1371	**Бехтемірская (Аникина, Старая Аникина)**, *д. зав.*	при рч. Бехтемирѣ.	40	40	20	79	76	
1372	**Воеводская (Воеводина)**, *д. зав.*	при рч. Сухой Чемровкѣ.	40	40	30	94	115	
1373	**Марушенское (Марушка, Морушка)**, *с. зав.*	при рч. Чемровкѣ.	42	42	60	220	255	Церковь православная 1.
1374	**Марчиха**, *д. зав.*	при рч. Бехтемирѣ.	43	43	30	119	120	Часовня православная.
1375	**Саускашиха (Сускашиха)**, *д. зав.*	при р. Біѣ и рч. Саускашихѣ.	48	48	20	53	49	
1376	**Верхъ-Бехтемірская (Бокальская)**, *д. зав.*	при рч. Бехтемирѣ.	49	49	51	159	130	
1377	**Бочкарева**, *д. зав.*	при руч. Верхъ-Бехтемирскомъ.	51	51	41	125	118	
1378	**Верхъ-Марушка (Верхъ-Морушка, Дергоусиха)**, *д. зав.*	при рч. Чемровкѣ.	52	52	34	141	162	
1379	**Ямишская**, *д. зав.*	при рч. Ямѣ.	67	67	1	7	8	
1380	**Ненинка (Ненишка)**, *д. зав.*	при рч. Ненѣ.	75	75	70	245	264	Часовня православная.
1381	**Карабинка (Карабанская)**, *д. зав.*	при ррч. Ненѣ и Карабинкѣ.	78	78	60	226	223	Часовня православная.
	УЧАСТОКЪ 2-й БУХТАРМИНСКІЙ. **По тракту изъ Бійска въ Усть-Каменогорскъ.**							
1382	**Ключевскій**, *выс. казач.*	при рч. Глубокой.	321	141	23	80	95	
1383	**Ново-Алейская (Верхъ-Алейская)**, *д. зав.*	при рч. Боровлянкѣ.	355	117	107	384	412	
1384	**Плоскій**, *выс. казач.*	при ррч. Плоской и Захаровкѣ.	360	97	44	150	159	

№	НАЗВАНІЕ НАСЕЛЕННЫХЪ МѢСТЪ.	ПОЛОЖЕНІЕ.	РАЗСТОЯНІЕ ВЪ ВЕРСТАХЪ.		ЧИСЛО ДВОРОВЪ.	ЧИСЛО ЖИТЕЛЕЙ.		Церкви и молитвенныя зданія; учебныя и благотворительныя заведенія; почтовыя станціи; ярмарки, базары, пристани; фабрики и заводы и т. п.
			Отъ окружн. города.	Отъ участк. кварт.		м. п.	ж. п.	
1385	**Большерѣчинская (Большая рѣка)**, *д. зав.*	при рч. Большой.	384	73	131	409	417	
1386	**Верхъ-Убинскій**, *выс. казач.*	при р. Убѣ.	396	61	22	77	63	
1387	**Лосиха (Верхъ-Убинская)**, *д. зав.*	при р. Убѣ и рч. Лосихѣ.	397	60	216	775	879	
1388	**Секисопскій**, *выс. казач.*	при рч. Секисопкѣ.	418	39	30	95	106	
1389	**Секисопское**, *с. зав.*	при рч. Секисовкѣ.	419	38	230	802	878	Церковь единовѣрческая 1.
1390	**Бобровская**, *быв. стан. казач.*	при рч. Бобровкѣ.	440	17	39	127	134	
1391	**Бобровское**, *с. зав.*	при рч. Бобровкѣ.	441	16	235	889	874	Церковь православная 1.
1392	**Согра (Ульбинское)**, *с. зав.*	при р. Ульбѣ.	457	участк. кварт.	140	586	586	Церковь православная 1.
	По правую сторону этого тракта.							
1393	**Верхъ-Алейская**, *стан. казач.*	при р. Алеѣ.	355	117	44	130	159	
1394	**Быструха (Быструшинская)**, *д. зав.*	при рч. Быструхѣ.	425	69	127	472	486	
1395	**Орловка**, *д. зав.*	при рч. Орловкѣ.	434	98	15	82	87	
1396	**Волчиха**, *д. зав.*	при рч. Волчихѣ.	443	102	15	41	57	
1397	**Мало-Убинская**, *д. зав.*	при рч. Малой Убѣ.	448	77	146	578	576	
1398	**Тархапская**, *д. зав.*	при р. Ульбѣ.	460	20	113	389	402	
1399	**Черемшанка**, *д. зав.*	при рч. Черемшанкѣ.	480	40	90	298	329	
1400	**Бутакова (Бутачиха)**, *д. зав.*	при рч. Бутачихѣ.	492	52	51	181	192	
1401	**Риддерскій**, *рудникъ зав.*	при ррч. Филиповкѣ и Быструхѣ.	497	142	672	1856	1679	Церковь православная 1.
1402	**Поперешная (Новая)**, *д. зав.*	при рч. Поперечной.	522	102	35	116	115	
1403	**Стрежня**, *д. зав.*	при рч. Стрежной.	523	103	20	55	55	
	По лѣвую сторону этого тракта.							
1404	**Кабанова**, *д. зав.*	при ключѣ.	365	92	55	202	244	
1405	**Плоское**, *с. зав.*	при р. Алеѣ и рч. Плоской.	360	97	100	302	308	Церковь православная 1.
1406	**Выдриха**, *д. зав.*	при р. Убѣ и рч. Выдрихѣ.	378	79	136	418	466	Часовень 2: единовѣрческая и раскольничья.
	На почтовой дорогѣ изъ Змѣиногорска въ Семипалатинскъ.							
1407	**Старо-Алейская**, *д. зав.*	при р. Алеѣ.	321	138	156	535	552	Часовня единовѣрческая.

№	НАЗВАНІЕ НАСЕЛЕННЫХЪ МѢСТЪ.	ПОЛОЖЕНІЕ.	РАЗСТОЯНІЕ ВЪ ВЕРСТАХЪ.		ЧИСЛО ДВОРОВЪ.	ЧИСЛО ЖИТЕЛЕЙ.		Церкви и молитвенныя зданія; учебныя и благотворительныя заведенія; почтовыя станціи; ярмарки, базары, пристани; фабрики и заводы и т. п.
			От окружн. города.	От участк. кварт.		м. п.	ж. п.	
1408	**Екатерининская**, *д. зав.*	при р. Алеѣ и рч. Таловкѣ.	336	128	93	398	401	Часовня православная. Почтовая станція.
1409	**Шемшаевское (Шемшаиха**, *с. зав.*	при р. Убѣ, ррч. Шемшаихѣ и Березовкѣ.	365	97	256	860	843	Церковь православная 1. Почтовая станція.
1410	**Вавилонская**, *д. зав.*	при р. Убѣ.	370	113	38	138	157	
	По правую сторону этого тракта.							
1411	**Ново-Шульбинская (Перерывъ)**, *д. зав.*	при р. Алеѣ.	403	144	87	306	319	Часовня раскольничья.
1412	**Жерновка**, *с. зав.*	при рч. Жерновкѣ.	413	156	80	254	272	Церковь православная 1.
1413	**Бородулиха (Бородихина)**, *д. зав.*	при оз. Бородихиномъ.	440	186	45	136	136	
1414	**Сугатовскій**, *рудникъ зав.*	при колодцахъ.	385	147	8	78	39	
1415	**Сугатовское**, *поселье зав.*	при вершинѣ рч. Вавилонки.	382	135	30	400	200	
	По лѣвую сторону этого тракта.							
1416	**Николаевскій**, *рудникъ зав.*	при ключѣ Гниломъ.	400	122	132	487	311	Церковь православная 1.
1417	**Таловскій**, *рудникъ зав.*	при колодцѣ.	409	113	9	18	26	
	По р. Бухтармѣ и ея притокамъ.							
1418	**Снигирево (Ключи)**, *с. зав.*	при рч. Медвяной и безъименныхъ ключахъ.	700	150	86	309	297	Церковь православная 1.
1419	**Тургусунская (Тургусунъ)**, *д. зав.*	при рч. Тургусунѣ.	696	146	68	225	231	
1420	**Крестовская (Крестовка)**, *д. зав.*	при рч. Крестовкѣ.	694	144	47	147	161	
1421	**Кондратьевская (Таловка)**, *д. зав.*	при р. Бухтармѣ и рч. Таловкѣ.	670	120	71	265	286	
1422	**Парыгина (Бобровка)**, *д. зав.*	при рч. Парыгиной.	708	158	27	110	95	
1423	**Богатырева (Осочиха, Осочина)**, *д. зав.*	при р. Бухтармѣ.	740	190	57	173	167	
1424	**Солоньева (Мяконька, Мякинька)**, *д. зав.*	при рч. Березовской.	735	185	33	99	104	
1425	**Зыряновскій**, *рудникъ зав.*	при рч. Масляникѣ.	670	158	639	2641	1847	Церковь православная 1.

№	НАЗВАНІЕ НАСЕЛЕННЫХЪ МѢСТЪ.	ПОЛОЖЕНІЕ.	РАЗСТОЯНІЕ ВЪ ВЕРСТАХЪ.		ЧИСЛО ДВОРОВЪ.	ЧИСЛО ЖИТЕЛЕЙ.		Церкви и молитвенныя зданія; учебныя и благотворительныя заведенія; почтовыя станціи; ярмарки, базары, пристани; фабрики и заводы и т. п.
			Отъ окружн. города.	Отъ участк. кварт.		м. п.	ж. п.	
1426	**Отнева (Нарымка, Кантаракъ)**, *д. зав.*	при рч. Нарымкѣ.	800	250	37	125	130	
1427	**Харьюзовки (Макарова, Хайрузовка, Бурацкая)**, *д. зав.*	при рч. Нарымкѣ.	780	230	46	149	153	
1428	**Александровская**, *д. зав.*	при рч. Березовской.	765	210	28	86	85	
1429	**Бородинская (Черемшанка)**, *д. зав.*	при рч. Черемшанкѣ.	730	180	28	97	101	
1430	**Мякотиха**, *д. зав.*	при рч. Мякотихѣ.	670	150	35	148	149	
1431	**Солоновская (Солоновка)**, *д. зав.*	при рч. Солоновкѣ.	800	250	110	357	331	
1432	**Сѣнная (Сѣнновская)**, *с. инород.*	при р. Бухтармѣ и рч. Сѣнной.	704	223	70	186	192	Церковь православная 1.
1433	**Быкови**, *д. инород.*	при рч. Быковой и р. Бухтармѣ.	674	193	32	104	125	
1434	**Мало-Нарымская (Мало-Нарымка)**, *д. инород.*	при рч. Нарымкѣ.	712	231	6	17	19	
1435	**Коробиха (Коробинская)**, *д. инород.*	при р. Бухтармѣ.	744	271	37	107	111	
1436	**Верхъ-Бухтарминская (Печи)**, *д. каз.*	при р. Бухтармѣ.	759	326	26	70	89	
1437	**Язовая (Язови)**, *д. каз.*	при ррч. Язовой и Погорѣловкѣ.	776	343	13	34	40	
1438	**Бѣлая (Бѣла, Бѣлови)**, *д. каз.*	при рч. Бѣлой.	781	365	50	124	136	
1439	**Фыкальская (Фыкалка)**, *д. каз.*	при рч. Фыкалкѣ.	796	380	14	35	38	
1440	**Бекъминское**, *пос. зав.*	при устьѣ рч. Пихтовки и р. Бухтармъ.	689	208	7	16	15	
	УЧАСТОКЪ 3-й ЧАРЫШСКІЙ. По почтовому тракту изъ г. Бійска въ г. Барнаулъ.							
1441	**Шубенка**, *д. зав.*	при ррч. Чемровкѣ и Шубенкѣ.	13	13	90	274	281	Почтовая станція.
1442	**Булавиха (Булавови)**, *д. зав.*	при рч. Булавихѣ.	29	29	55	248	261	Почтовая станція.
1443	**Хайрузовка (Хайрюзовка)**, *д. зав.*	при рч. Верхъ-Шубенкѣ.	52	52	29	100	127	Почтовая станція.

№	НАЗВАНІЕ НАСЕЛЕННЫХЪ МѢСТЪ.	ПОЛОЖЕНІЕ.	РАЗСТОЯНІЕ ВЪ ВЕРСТАХЪ.		ЧИСЛО ДВОРОВЪ.	ЧИСЛО ЖИТЕЛЕЙ.		Церкви и молитвенныя зданія; учебныя и благотворительныя заведенія; почтовыя станціи; ярмарки, базары, пристани; фабрики и заводы и т. п.
			Отъ уѣзд. города.	Отъ участк. кварт.		м. п.	ж. п.	
	По правую сторону этого тракта.							
1444	**Старо-Чемровка (Безрукова)**, *д. зав.*	при рч. Чемровкѣ.	12	12	90	274	281	
1445	**Луговское (Харкуново)**, *с. зав.*	при рч. Шубенкѣ.	12	12	60	200	232	Церковь православная 1.
1446	**Верхъ-Шубенка (Аксенова)**, *д. зав.*	при рч. Шубенкѣ.	25	25	82	300	316	
1447	**Ельцовка (Верхъ-Ельцовка)**, *д. зав.*	при рч. Шубенкѣ.	50	50	37	146	154	
1448	**Ново-Чемровское**, *с. зав.*	при рч. Чемровкѣ.	70	70	26	100	100	Церковь православная 1.
1449	**Шерстневка (Шерстниха, Забѣгалкина)**, *д. зав.*	при рч. Большой.	59	59	7	15	19	
	По лѣвую сторону этого тракта и до праваго берега р. Оби.							
1450	**Фомпская (Фомина, Большая деревня)**, *д. зав.*	при р. Оби.	27	27	36	118	122	
1451	**Савиново**, *с. зав.*	при рч. Иткулѣ.	27	27	60	219	222	Церковь православная 1.
1452	**Соколова**, *д. зав.*	при рч. Иткулѣ.	32	32	29	94	104	
1453	**Комарова**, *д. зав.*	при рч. Иткулѣ.	34	34	53	204	236	
1454	**Плѣшкова (Иткуль)**, *д. зав.*	при оз. Иткулѣ.	42	42	44	132	147	
1455	**Верхъ рѣчки Боровлянки (Боровлянка, Горюшина)**, *д. зав.*	при рч. Боровлянкѣ.	51	51	34	106	100	
1456	**Загайнова**, *д. зав.*	при ррч. Большой и Бѣлой.	72	72	32	103	107	
1457	**Бѣловое (Бѣлое)**, *с. зав.*	при рч. Бѣлой.	60	60	29	86	96	Церковь православная 1.
1458	**Кипешная (Кротовка)**, *д. зав.*	при рч. Бѣлой.	53	53	18	53	61	
1459	**Шипунова**, *д. зав.*	при протокѣ изъ р. Оби.	150	150	20	57	72	
1460	**Клепикова**, *д. зав.*	при курьѣ изъ р. Оби.	165	165	36	103	111	
1461	**Чекашиха**, *д. зав.*	при р. Оби.	145	145	4	9	13	
1462	**Камышенская (Курьинская)**, *д. зав.*	при курьѣ изъ р. Оби.	170	170	26	81	85	
1463	**Большая Рѣчка (Большерѣчка)**, *д. зав.*	при рч. Большой, близъ р. Оби.	175	175	50	139	140	

№	НАЗВАНІЕ НАСЕЛЕННЫХЪ МѢСТЪ.	ПОЛОЖЕНІЕ.	РАЗСТОЯНІЕ ВЪ ВЕРСТАХЪ.		ЧИСЛО ДВОРОВЪ.	ЧИСЛО ЖИТЕЛЕЙ.		Церкви и молитвенныя зданія; учебныя и благотворительныя заведенія; почтовыя станціи; ярмарки, базары, пристани; фабрики и заводы и т. п.
			От окружн. города.	От участк. кварт.		м. п.	ж. п.	
	По тракту изъ г. Бійска въ г. Усть-Каменогорскъ.							
1464	**Поутова (Паутова)**, *д. зав.*	при р. Ануѣ.	93	93	93	393	387	
1465	**Сосновскій**, *выс. зав.*	при рч. Сосновкѣ.	197	197	38	110	115	
1466	**Чарышская (Форпостъ)**, *стан. казач.*	при р. Чарышѣ.	202	202	63	284	287	
1467	**Тулатинскій**, *выс. казач.*	при рч. Тулатѣ.	222	222	58	250	257	
1468	**Яровскій**, *выс. казач.*	при рч. Яровкѣ.	237	237	42	117	120	
1469	**Тигирекская**, *стан. казач.*	при рч. Тигирекѣ.	262	262	60	160	163	
1470	**Андреевскій**, *выс. казач.*	при рч. Малой Боровлянкѣ.	286	286	33	97	102	
1471	**Бѣлорѣцкій**, *выс. казач.*	при рч. Бѣлой.	306	306	22	63	71	
	По лѣвую сторону этого тракта.							
1472	**Коргонъ**, *д. зав.*	при р. Чарышѣ и рч. Коргонѣ.	325	325	22	69	80	
1473	**Чечулиха**, *д. зав.*	при р. Чарышѣ.	340	340	30	88	99	
1474	**Сентелекъ**, *д. зав.*	при рч. Сентелекѣ.	295	295	51	150	160	
1475	**Березовка (Усть-Березовка)**, *д. зав.*	при ррч. Чалѣ и Березовкѣ.	280	280	29	82	81	
	По правую сторону этого тракта.							
1476	**Песчаная**, *д. зав.*	при р. Песчаной.	38	38	41	154	199	
1477	**Тырышкино**, *с. зав.*	при р. Ануѣ.	40	40	46	151	178	Церковь православная 1.
1478	**Усть-Ануйская**, *д. зав.*	при р. Ануѣ.	40	40	73	221	231	
1479	**Быстрый Истокъ**, *д. зав.*	при р. Оби и рч. Быстрой.	70	70	51	130	195	
1480	**Верхне-Озерная (Завьялова)**, *д. зав.*	при оз. Завьяловомъ.	80	80	32	122	136	
1481	**Новая (Ключи, Ключевая)**, *д. зав.*	при озерахъ.	110	110	38	107	102	
1482	**Чеснокова**, *д. зав.*	при р. Оби.	112	112	40	116	115	
1483	**Телегина (Шельгина)**, *д. зав.*	при р. Оби.	105	105	12	44	46	
1484	**Солдатова**, *д. зав.*	при р. Оби.	110	110	12	40	58	

№	НАЗВАНІЕ НАСЕЛЕННЫХЪ МѢСТЪ.	ПОЛОЖЕНІЕ.	РАЗСТОЯНІЕ ВЪ ВЕРСТАХЪ. От окружн. города.	РАЗСТОЯНІЕ ВЪ ВЕРСТАХЪ. От участк. кварт.	ЧИСЛО ДВОРОВЪ.	ЧИСЛО ЖИТЕЛЕЙ. м. п.	ЧИСЛО ЖИТЕЛЕЙ. ж. п.	Церкви и молитвенныя зданія; учебныя и благотворительныя заведенія; почтовыя станціи; ярмарки, базары, пристани; фабрики и заводы и т. п.
	По почтовому тракту изъ г. Барнаула въ Змѣиногорскъ.							
1485	**Чистюнское (Чистюнька)**, *с. зав.*	при р. Алеѣ.	200	200	85	202	242	Церковь православная 1. Почтовая станція. Волостное правленіе.
1486	**Панюшева**, *д. зав.*	при р. Алеѣ.	205	205	71	188	199	Почтовая станція.
1487	**Зимина**, *д. зав.*	при р. Алеѣ.	205	205	50	181	202	
1488	**Мало – Панюшева (Ярки)**, *д. зав.*	при р. Алеѣ.	210	210	19	54	57	
1489	**Колпакова**, *д. зав.*	при оз. Колпаковомъ.	210	210	92	208	232	
1490	**Урюпина**, *д. зав.*	при р. Алеѣ.	220	220	14	53	78	
1491	**Кашино**, *с. зав.*	при р. Алеѣ.	230	230	82	248	254	Церковь православная 1. Почтовая станція.
1492	**Бѣлоглазово (Чарышское)**, *с. зав.*	при р. Чарышѣ.	220	220	49	128	149	Церковь православная 1. Почтовая станція. Волостное правленіе.
1493	**Калмакскіе Мысы (Калмацкіе Мысы)**, *д. зав.*	при рч. Локтевкѣ.	225	225	36	100	106	Почтовая станція.
1494	**Курья (Курьинская)**, *д. зав.*	при рч. Локтевкѣ.	253	233	31	102	103	Почтовая станція.
1495	**Саушка (Савушкина)**, *д. зав.*	при рч. Секисовкѣ.	285	285	75	226	228	Почтовая станція. Волостное правленіе.
1496	**Змѣиногорскій рудникъ (Змѣевъ, Змѣиногорскъ)**, *зав. впд.*	при ррч. Корбалихѣ и Змѣевкѣ.	331	331	1158	3576	2417	Церковь православная 1. Почтовая станція. Заводъ сереброплавильный. Базаръ.
	По правую сторону этого тракта.							
1497	**Чуптикова**, *д. зав.*	при рч. Калманкѣ.	215	215	45	145	169	
1498	**Савинскій Станецъ, (Карымы, Савина)**, *д. зав.*	при верховьѣ рч. Чистюньки.	225	225	35	101	107	
1499	**Моховая**, *д. зав.*	при оз. Моховомъ.	230	230	18	25	34	
1500	**Петровскій**, *рудникъ зав.*	при рч. Корбалихѣ.	334	334	78	223	225	
1501	**Карамышевскій**, *рудникъ зав.*	при рч. Корбалихѣ.	338	338	11	37	41	
	По лѣвую сторону этого тракта.							
1502	**Усть-Алейская (Смольева)**, *д. зав.*	при р. Алеѣ.	180	180	120	368	415	
1503	**Буткина (Старая Деревня)**, *д. зав.*	при р. Алеѣ и оз. Буткинѣ.	182	182	15	50	56	
1504	**Красноярская (Потегаева)**, *д. зав.*	при р. Алеѣ.	185	185	26	62	77	

№	НАЗВАНІЕ НАСЕЛЕННЫХЪ МѢСТЪ.	ПОЛОЖЕНІЕ.	РАЗСТОЯНІЕ ВЪ ВЕРСТАХЪ.		ЧИСЛО ДВОРОВЪ.	ЧИСЛО ЖИТЕЛЕЙ.		Церкви и молитвенныя зданія; учебныя и благотворительныя заведенія; почтовыя станціи; ярмарки, базары, пристани; фабрики и заводы и т. п.
			Отъ окружн. города.	Отъ участк. кварт.		м. п.	ж. п.	
1505	**Легостаева**, *д. зав.*	при р. Оби.	165	165	55	159	167	
1506	**Карасье Озеро (Самодуркина)**, *д.зав.*	при р. Алеѣ.	185	185	24	75	82	
1507	**Бѣлова**, *д. зав.*	при р. Оби.	175	175	50	139	140	
1508	**Пятнина**, *д. зав.*	при р. Оби.	165	165	64	218	243	
1509	**Безголосова**, *д.зав.*	при р. Алеѣ.	200	200	28	92	93	
1510	**Платова (Платовское Зимовье)**, *д. зав.*	при логѣ.	242	242	12	40	39	
1511	**Хабзанна**, *д. зав.*	при р. Алеѣ.	190	190	21	48	55	
1512	**Осколкова (Марки, Марковская)**, *д.зав.*	при рч. Порозихѣ.	172	172	17	50	57	
1513	**Метелева**, *д. зав.*	при р. Чарышѣ.	225	225	30	117	108	
1514	**Бестужева (Острова)**, *д. зав.*	при р. Чарышѣ.	234	234	59	184	211	
1515	**Качусова**, *д. зав.*	при протокѣ изъ р. Чарыша.	240	240	50	195	197	
1516	**Ельцовское**, *с. зав.*	при р. Чарышѣ.	245	245	67	209	236	Церковь православная 1.
1517	**Самсонова**, *д. зав.*	при рч. Самсоновкѣ и оз. Глубокомъ.	212	212	20	70	67	
1518	**Ново-Фирсова (Чернодырова)**, *д. зав.*	при рч. Локтевкѣ.	240	240	37	110	104	
1519	**Фирсова (Локтевка, Старо-Фирсова)**, *д. зав.*	при рч. Локтевкѣ.	223	223	18	56	66	
1520	**Ручьева**, *д. зав.*	при рч. Локтевкѣ.	270	270	47	176	182	
1521	**Ручьевское**, *поселье рудокоповъ.*	при р. Бѣлой.	255	255	9	32	31	
	По лѣвую сторону того же тракта по р. Чарышу и его притокамъ.							
1522	**Усть-Чарышская пристань (Пристань)**, *д. зав.*	при р. Оби.	150	150	54	164	184	
1523	**Усть-Чарышская**, *д. зав.*	при р. Чарышѣ.	135	135	10	48	57	
1524	**Безналова (Раскать)**, *д. зав.*	при рч. Барчихѣ.	140	140	52	143	174	
1525	**Коловый Мысъ (Коловая)**, *д. зав.*	при оз. Коловомъ.	140	140	20	69	81	
1526	**Елбанскій мысъ (Елбанское)**, *с.зав.*	при р. Чарышѣ.	145	145	45	143	154	Церковь православная 1.
1527	**Каменно-Истоцкая (Усть-Каменнаго Истока, Усть-Каменская, Коробейникова)**, *д. зав.*	при истокѣ Каменномъ.	140	140	34	123	138	

№	НАЗВАНІЕ НАСЕЛЕННЫХЪ МѢСТЪ.	ПОЛОЖЕНІЕ.	РАЗСТОЯНІЕ ВЪ ВЕРСТАХЪ.		ЧИСЛО ДВОРОВЪ.	ЧИСЛО ЖИТЕЛЕЙ.		Церкви и молитвенныя зданія; учебныя и благотворительныя заведенія, почтовыя станціи; ярмарки, базары, пристани; фабрики и заводы и т. п.
			Отъ окружн. города.	Отъ участк. кварт.		м. п.	ж. п.	
1528	**Красноярская**, *д. зав.*	при р. Чарышѣ.	150	150	46	171	190	
1529	**Усть-Журавлиха (Безголосова)**, *д. зав.*	при рч. Журавлихѣ.	155	155	81	218	243	
1530	**Усть-Калманка**, *д. зав.*	при рч. Калманкѣ.	170	170	41	140	158	
1531	**Калманка (Ново-Калманка, Верхъ-Калманка)**, *д. зав.*	при рч. Калманкѣ.	180	180	20	66	73	
1532	**Усть-Камышенка (Толстухина)**, *д. зав.*	при р. Чарышѣ и рч. Камышенкѣ.	175	175	26	97	104	
1533	**Озерная (Нижне-Озерная)**, *д. зав.*	при оз. Нижнемъ.	135	135	48	175	168	
1534	**Кабанова Защита**, *д. зав.*	при р. Чарышѣ и рч. Кабановкѣ.	180	180	37	107	115	
1535	**Пономарева**, *д. зав.*	при р. Чарышѣ.	178	178	33	120	147	
1536	**Воробьева**, *д. зав.*	при р. Чарышѣ.	190	190	61	183	158	
1537	**Усть-Еремиха (Буранова)**, *д. зав.*	при р. Чарышѣ.	195	195	54	159	154	
1538	**Кособокова**, *д. зав.*	при р. Чарышѣ.	199	199	43	135	148	
1539	**Романова**, *д. зав.*	при рч. Порозихѣ.	165	165	15	58	60	
1540	**Порозиха (Старо-Порозиха, Голомысково)**, *д. зав.*	при р. Чарышѣ.	204	204	37	104	100	
1541	**Усть-Порозиха (Самодуркина)**, *д. зав.*	при оз. Кривомъ.	206	206	23	82	66	
1542	**Чуппина**, *д. зав.*	при рч. Порозихѣ.	208	208	46	124	144	
1543	**Тугозвонова**, *д. зав.*	при протокѣ изъ р. Чарыша.	216	216	30	94	115	
1544	**Трусова**, *д. зав.*	при р. Чарышѣ.	255	255	19	71	92	
1545	**Красноярская**, *д. зав.*	при р. Чарышѣ.	265	265	49	164	168	
1546	**Озерская (Озерпая, Озерки)**, *д. зав.*	при р. Чарышѣ.	255	255	38	105	119	
1547	**Карпова**, *д. зав.*	при р. Чарышѣ.	226	226	57	200	180	
1548	**Харлова (Хорлова)**, *д. зав.*	при р. Чарышѣ и рч. Камышенкѣ.	210	210	85	284	288	
1549	**Камышенка (Верхъ-Камышенка)**, *д. зав.*	при ррч. Камышенкѣ и Шивырихѣ.	190	190	16	69	74	
1550	**Шипунова (Ново-Шипунова)**, *д. зав.*	при рч. Шипунихѣ.	205	205	41	133	142	
1551	**Огнева**, *д. зав.*	при рч. Маралихѣ.	160	160	71	173	192	
1552	**Маральенская (Маралиха)**, *д. зав.*	при рч. Маралихѣ.	210	210	77	246	257	
1553	**Маралиха (Крутишка)**, *д. зав.*	при ррч. Маралихѣ и Крутишкѣ.	190	190	24	70	93	
1554	**Козлуха (Усть-Козлуха)**, *д. зав.*	при ррч. Маралихѣ и Козлухѣ.	205	205	37	135	128	

№	НАЗВАНІЕ НАСЕЛЕННЫХЪ МѢСТЪ.	ПОЛОЖЕНІЕ.	РАЗСТОЯНІЕ ВЪ ВЕРСТАХЪ.		ЧИСЛО ДВОРОВЪ.	ЧИСЛО ЖИТЕЛЕЙ.		Церкви и молитвенныя зданія; учебныя и благотворительныя заведенія; почтовыя станціи; ярмарки, базары, пристани; фабрики и заводы и т. п.
			От окружн. города.	От участк квартъ.		м. п.	ж. п.	
1555	**Пустынская (Пустынка, Барсукова, Большой Чагиръ)**, *д. зав.*	при р. Чарышѣ.	225	225	45	147	154	
1556	**Чагиръ (Малый Чагиръ, Усть-Чагиръ)**, *д. зав.*	при р. Чарышѣ и рч. Чагиркѣ.	230	230	34	116	127	
1557	**Усть-Бѣловское (Бѣлое)**, *с. зав.*	при р. Чарышѣ и рч. Усть Бѣлой.	220	220	46	137	152	Церковь православная 1.
1558	**Суетка**, *д. зав.*	при рч. Суеткѣ.	245	245	33	149	157	
1559	**Усть-Тулатинская**, *д. зав.*	при рч. Тулатѣ.	255	255	31	112	116	
1560	**Бугрышиха**, *д. зав.*	при рч. Бугрышихѣ.	324	324	46	155	171	
1561	**Чинетская (Чинета, Чистюнка)**, *д. зав.*	при рр. Чинеткѣ и Инѣ.	309	309	44	118	122	
	По проселочному тракту изъ г. Барнаула въ Локтевскій заводъ, отходящему отъ с. Калинина.							
1562	**Шипунова (Шатаева)**, *д. зав.*	при р. Алеѣ.	245	245	35	116	133	
1563	**Хлопунова**, *д. зав.*	при р. Алеѣ.	263	263	115	322	369	Церковь православная 1. (Строится).
1564	**Поспѣлиха (Поспѣлова)**, *д. зав.*	при р. Алеѣ.	287	287	143	322	324	
1565	**Бобкова (Склюпиха)**, *д. зав.*	при р. Алеѣ.	315	315	92	246	260	
1566	**Красноярское**, *с. зав.*	при р. Алеѣ.	325	325	134	307	335	Церковь православная 1.
1567	**Половинкина**, *д. зав.*	при р. Алеѣ.	336	336	86	265	284	
1568	**Ново-Алейская**, *д. зав.*	при р. Алеѣ.	302	302	50	156	164	
1569	**Локтевскій**, *серебропл. зав., горн. вѣд.*	при р. Алеѣ.	300	300	849	2218	2691	Церковь православная 1. Базаръ.
	По правую сторону этого тракта.							
1570	**Порожина (Порожняя)**, *д. зав.*	при рч. Порожней.	265	265	24	58	81	
1571	**Токарева**, *д. зав.*	при рч. Медвѣдихѣ.	380	380	19	56	48	
1572	**Половинщикова**, *д. зав.*	при р. Алеѣ.	338	338	46	140	143	
1573	**Камышинскій**, *лѣсовъ зав.*	при оз. Дикалинскомъ.	374	374	29	51	66	
1574	**Карателевскій**, *лѣсовъ зав.*	при оз. Долгомъ.	362	362	29	58	68	

№	НАЗВАНІЕ НАСЕЛЕННЫХЪ МѢСТЪ.	ПОЛОЖЕНІЕ.	РАЗСТОЯНІЕ ВЪ ВЕРСТАХЪ.		ЧИСЛО ДВОРОВЪ.	ЧИСЛО ЖИТЕЛЕЙ.		Церкви и молитвенныя зданія; учебныя и благотворительныя заведенія; почтовыя станціи; ярмарки, базары, пристани; фабрики и заводы и т. п.
			Отъ окружн. города.	Отъ участк. кварт.		м. п.	ж. п.	
	По лѣвую сторону этого тракта.							
1575	**Кабакова (Кабанова, Ягодкина)**, *д. зав.*	при р. Алеѣ.	245	245	18	69	76	
1576	**Печупаева**, *д. зав.*	при р. Алеѣ.	240	240	93	244	274	
1577	**Быкова**, *д. зав.*	при р. Алеѣ.	248	248	40	124	122	
1578	**Старая Маханова**, *д. зав.*	при р. Алеѣ.	310	310	10	35	36	
1579	**Новая Маханова**, *д. зав.*	при р. Алеѣ.	314	314	17	60	67	
1580	**Дурнева**, *д. зав.*	при р. Алеѣ.	330	330	22	58	69	
1581	**Усть-Слюнха (Усть-Блюнха, Каткова)**, *д. зав.*	при р. Алеѣ.	313	313	53	130	145	
	По тракту изъ Локтевскаго завода въ Змѣиногорскъ.							
1582	**Усть-Яиская (Мусорная)**, *д. зав.*	при р. Алеѣ.	346	346	70	222	204	
1583	**Гилева**, *д. зав.*	при р. Алеѣ.	335	335	119	336	348	
1584	**Корболиха (Карболиха)**, *д. зав.*	при рч. Корболихѣ.	321	321	73	200	202	
	Влѣво отъ почтоваго тракта изъ Змѣиногорска въ Семипалатинскъ (въ Бухтарминскомъ участкѣ).							
1585	**Каменка**, *д. зав.*	при рч. Каменкѣ.	325	325	116	409	421	
1586	**Шипуновское**, *д. зав.*	при рч. Шипунихѣ.	333	333	98	402	412	Церковь единовѣрческая 1.
1587	**Березовскій**, *рудникъ зав.*	при ключѣ Березовскомъ.	470	470	38	243	157	
1588	**Бѣлоусовскій**, *рудникъ зав.*	при рч. Глубочанкѣ.	450	450	164	603	491	
	По дорогѣ изъ Змѣиногорска въ Колывапскій заводъ.							
1589	**Черепановскій**, *рудникъ зав.*	при рч. Корболихѣ.	347	347	160	433	480	

№	НАЗВАНІЕ НАСЕЛЕННЫХЪ МѢСТЪ.	ПОЛОЖЕНІЕ.	РАЗСТОЯНІЕ ВЪ ВЕРСТАХЪ.		ЧИСЛО ДВОРОВЪ.	ЧИСЛО ЖИТЕЛЕЙ.		Церкви и молитвенныя зданія; учебныя и благотворительныя заведенія; почтовыя станціи; ярмарки, базары, пристани; фабрики и заводы и т. п.
			От окружн. города.	От участк. кварт.		м. п.	ж. п.	
1590	**Колыванскій**, *заводъ горн. вѣд.*	при рч. Бѣлой.	290	290	128	618	606	Церковь православная 1. Фабрикъ шлифовальныхъ 2.
	По лѣвую сторону этого тракта.							
1591	**Семеновскій**, *рудникъ зав.*	при рч. Черепанихѣ.	360	360	120	340	350	
1592	**Гольцовскій**, *рудникъ зав.*	при рч. Гольцовкѣ.	380	380	17	35	45	

IV. КАИНСКІЙ ОКРУГЪ.

№	НАЗВАНІЕ НАСЕЛЕННЫХЪ МѢСТЪ.	ПОЛОЖЕНІЕ.	РАЗСТОЯНІЕ ВЪ ВЕРСТАХЪ.		ЧИСЛО ДВОРОВЪ.	ЧИСЛО ЖИТЕЛЕЙ.		Церкви и молитвенныя зданія; учебныя и благотворительныя заведенія; почтовыя станціи; ярмарки, базары, пристани; фабрики заводы и т. п.
			От окружн. города.	От участк. кварт.		м. п.	ж. п.	
	1-й УЧАСТОКЪ. *(Участковая квартира находится въ окружномъ городѣ).* По Московскому почтовому тракту отъ г. Каинска въ Томскъ.							
1593	**Кондусловская (Кондусла, Кундусловская, Кундуслинская)**, *д. каз.*	при рч. Кондуслѣ.	46	46	63	207	190	
1594	**Калмаково (Колмаково)**, *с. каз.*	при рч. Калманкѣ и оз. Колмаковѣ.	63	63	135	353	312	Церковь православная 1. Почтовая станція. Полуэтапъ. Хлѣбный магазинъ.
1595	**Елпка (Яланская)**, *д. каз.*	при болотѣ.	76	76	45	140	124	
1596	**Убинское**, *с. каз.*	при оз. Уряковскомъ (Убинскомъ).	94	94	146	355	336	Церковь православная 1. Часовня православная. Почтовая станція, этапъ, хлѣбный магазинъ.
1597	**Каргатская**, *д. каз.*	при озерахъ Убинскомъ и Каргатскомъ.	120	120	181	548	542	Почтовая станція. Полуэтапъ. Хлѣбный магазинъ.
1598	**Каргатскій форпостъ**, *с. каз.*	при р. Каргатѣ.	148	148	126	488	490	Церковь православная 1. Почтовая станція. Этапъ. Хлѣбный магазинъ.
1599	**Воздвиженская (Канкульская, Конкульская)**, *д. каз.*	при оз. Канкулѣ.	156	156	52	166	167	
1600	**Каргатская Дуброва**, *д. каз.*	при оз. Моховомъ.	174	174	124	342	359	Почтовая станція. Полуэтапъ. Хлѣбный магазинъ.
1601	**Чулымская**, *д. каз.*	при р. Чулымѣ.	189	189	70	300	293	Хлѣбный магазинъ.

№	НАЗВАНІЕ НАСЕЛЕННЫХЪ МѢСТЪ.	ПОЛОЖЕНІЕ.	РАЗСТОЯНІЕ ВЪ ВЕРСТАХЪ.		ЧИСЛО ДВОРОВЪ.	ЧИСЛО ЖИТЕЛЕЙ.		Церкви и молитвенныя зданія; учебныя и благотворительныя заведенія; почтовыя станціи; ярмарки, базары, пристани; фабрики и заводы и т. п.
			От окружн. города.	От участк. кварт.		м. п.	ж. п.	
1602	**Иткульское**, *с. каз.*	при озерѣ Иткульскомъ.	196	196	161	575	558	Церковь православная 1. Почтовая станція. Этапъ. Винный, хлѣбный и соляный магазины. Ярмарка съ 21—28 октября.
1603	**Сектинская**, *д. каз.*	при озз. Моховомъ и Сектинскомъ.	222	222	144	470	441	Почтовая станція. Полуэтапъ. Хлѣбный магазинъ.
1604	**Овчинникова**, *д. каз.*	при оз. Моховомъ.	239	239	122	335	349	Почтовая станція. Этапъ. Хлѣбный магазинъ.
1605	**Крутологовское (Крутые Лога)**, *с. каз.*	при ключѣ.	266	266	188	554	469	Церковь православная 1. Почтовая станція. Полуэтапъ Хлѣбный магазинъ.
	По правую сторону этого тракта.							
1606	**Михайловская**, *д. каз.*	при р. Каргатѣ.	155	155	30	77	80	
1607	**Каицкая (Каикская, Коикская)**, *д. каз.*	при р. Чулымѣ.	199	199	45	89	97	
1608	**Ярковская**, *д. каз.*	при р. Чулымѣ.	198	198	26	43	47	
1609	**Чесвидова заимка**, *д. каз.*	при р. Каргатѣ.	150	150	5	14	15	
1610	**Иткульскій**, *аулъ инород.*	при озерѣ Иткульскомъ.	195	195	4	18	11	
	По лѣвую сторону того же тракта.							
1611	**Рождественская (Христорождественская, Шитикова)**, *д. каз.*	при рч. Агурманѣ.	60	60	12	30	36	
1612	**Каргатскій**, *аулъ инород.*	при рч., вытекающей изъ оз. Игинекъ.	154	154	11	19	17	Мечеть магометанская 1. Теренинская инородческая управа.
1613	**Шабыковскій (Каргапскій)**, *аулъ инород.*	при озерѣ Каргинскомъ.	156	156	5	20	24	
1614	**Козырскій (Казырскій)**, *аулъ инород.*	при оз. Убинскомъ.	178	178	10	21	20	Мечеть магометанская 1.
	УЧАСТОКЪ 2-й. На Московскомъ почтовомъ трактѣ изъ г. Каинска въ г. Томскъ.							
1615	**Осиновые Колки**, *с. каз.*	при оз. Таскуль и рч. Осиновкѣ.	33	50	225	661	660	Церковь православная 1. Почтовая станція. Ярмарка. Этапъ. Волостное правленіе. Хлѣбный магазинъ.
	По правую сторону этого тракта.							
1616	**Большой Тибисъ**, *аулъ каз.*	при оз. Тилиголь.	50	83	43	126	137	Мечеть магометанская 1.

№	НАЗВАНІЕ НАСЕЛЕННЫХЪ МѢСТЪ.	ПОЛОЖЕНІЕ.	РАЗСТОЯНІЕ ВЪ ВЕРСТАХЪ.		ЧИСЛО ДВОРОВЪ.	ЧИСЛО ЖИТЕЛЕЙ.		Церкви и молитвенныя зданія; учебныя и благотворительныя заведенія; почтовыя станціи; ярмарки, базары, пристани; фабрики и заводы и т. п.
			Отъ окружн. города.	Отъ участк. кварт.		м. п.	ж. п.	
1617	**Черноръчинскія (Ялгаскашъ)**, *юрты инород.*	при протокѣ озера Чановъ.	55	73	3	8	9	
1618	**Кошкуль**, *аулъ инород.*	при оз. Кошкулѣ.	70	102	27	64	64	Мечеть магометанская 1.
1619	**Осипцова (Оканъ)**, *аулъ инород.*	при р. Оми.	36	83	21	73	65	Мечеть магометанская 1.
1620	**Литвинова (Попова)**, *д. каз.*	при оз. Чебаклы.	30	40	30	101	102	
	По лѣвую сторону этого тракта.							
1621	**Шачры**, *аулъ инород.*	при рч. Камѣ.	75	118	23	70	73	Мечеть магометанская 1.
1622	**Ишишева**, *юрты инород.*	при оз. Пектешѣ.	75	103	7	20	23	
1623	**Казатовъ (Бѣлыхъ)**, *аулъ инород.*	при оз. Амышканѣ.	30	103	17	32	25	Мечеть магометанская 1.
1624	**Шелунская (Коенгуль)**, *юрты инород.*	при оз. Коенгулѣ.	20	98	3	15	4	
1625	**Кутесова (Ангань)**, *юрты инород.*	при оз. Анганѣ.	20	98	12	38	32	
1626	**Бергуль (Яргуль)**, *аулъ инород.*	при оз. Яргулѣ.	15	83	19	30	33	Мечеть магометанская 1.
1627	**Тартаская (Тахтаметь)**, *юрты инород.*	при р Тартасѣ.	100	150	9	17	19	
1628	**Ургуль**, *юрты инород.*	при рч. Ургулѣ.	120	170	29	49	34	
1629	**Кирчикова**, *юрты инород.*	при оз. Сиргудеу.	120	170	3	10	14	
1630	**Куверлы**, *юрты инород.*	при болотѣ.	120	170	1	12	10	
1631	**Калинина**, *д. каз.*	при заливѣ изъ р. Оми.	7	43	96	123	133	
1632	**Старо-Гутова (Гутова)**, *д. каз.*	при р. Оми.	9	41	25	101	99	
1633	**Сартакова**, *д. каз.*	при р. Оми.	11	39	8	37	51	
1634	**Помельцова**, *д. каз.*	при р. Оми.	13	37	20	73	68	
1635	**Киселева**, *д. каз.*	при р. Оми.	17	36	40	122	119	Хлѣбный магазинъ.
1636	**Курундукова**, *д. каз.*	при р. Оми.	18	37	100	169	198	
1637	**Горбунова (Недухина)**, *д. каз.*	при р. Оми.	24	44	61	208	237	
1638	**Старо-Бородина (Сѣдова)**, *д. каз.*	при р. Оми.	36	60	35	104	101	
1639	**Козина**, *д. каз.*	при р. Оми.	37	59	25	91	109	
1640	**Кульчинскій**, *аулъ инород.*	при оз. Большомъ Яргулѣ.	50	67	24	46	52	Мечеть магометанская 1.
1641	**Алексѣева**, *юрты инород.*	при р. Оми.	48	79	8	23	26	
1642	**Старо-Гребенщикова (Савина, Свистунова)**, *д. каз.*	при р. Оми.	42	66	26	97	98	

№	НАЗВАНІЕ НАСЕЛЕННЫХЪ МѢСТЪ.	ПОЛОЖЕНІЕ.	РАЗСТОЯНІЕ ВЪ ВЕРСТАХЪ. От окружн. города.	От участк. кварт.	ЧИСЛО ДВОРОВЪ.	ЧИСЛО ЖИТЕЛЕЙ. м. п.	ж. п.	Церкви и молитвенныя зданія; учебныя и благотворительныя заведенія; почтовыя станціи; ярмарки, базары, пристани; фабрики и заводы и т. п.
1643	**Епанешникова**, *д. каз.*	при р. Оми.	45	69	80	187	196	Хлѣбный магазинъ.
1644	**Чумакова**, *д. каз.*	при р. Оми.	51	75	50	120	124	
1645	**Ушково (Ушковское)**, *с. каз.*	при р. Оми.	52	76	50	161	155	Церковь православная 1
1646	**Вялкова**, *д. каз.*	при р. Оми.	55	79	20	82	83	
1647	**Балманъ**, *д. каз.*	при р. Оми и оз. Балманѣ.	81	100	40	113	120	
1648	**Ново-Елизарова (Елезарова)**, *д. каз.*	при р. Ичѣ.	50	105	20	44	46	
1649	**Зонова (Кузьмина)**, *д. каз.*	при р. Оми.	69	93	35	67	67	
1650	**Апарина (Опарина, Ежула)**, *д. каз.*	при оз. Ежулѣ.	81	105	20	68	62	
1651	**Безмѣнова**, *д. каз.*	при рч. Агурманѣ.	72	96	35	91	100	
1652	**Лобанова**, *д. каз.*	при рч. Агурманкѣ и озерѣ.	91	98	40	135	130	
1653	**Колмаковскія (Калмаковскія)**, *юрты инород.*	при рч. Агурманкѣ.	78	95	1	3	7	
1654	**Ново-Бородина (Бородина)**, *д. каз.*	при рч. Агурманкѣ.	81	98	15	43	50	
1655	**Убинскія**, *юрты инород.*	при оз. Убинскомъ.	106	123	9	31	31	
1656	**Убинскія**, *юрты инород.*	при оз. Убинскомъ.	110	127	4	17	18	
1657	**Авзакла**, *юрты инород.*	при оз. Убинскомъ.	110	127	3	14	13	
1658	**Черный Мысъ**, *д. каз.*	при оз. Убинскомъ.	116	133	30	55	54	
1659	**Иткульскія**, *юрты инород.*	при оз. Иткулѣ.	135	152	5	14	13	
	По торговому тракту изъ г. Каинска въ г. Барнаулъ.							
1660	**Щербакова (Марандина)**, *д. каз.*	при рч. Чайлѣ.	18	32	30	108	117	
1661	**Ново-Гутова**, *д. каз.*	при озз. Большомъ и Маломъ.	25	25	55	120	100	
1662	**Козлова**, *д. каз.*	при оз. Куркулъмулу (Бергутка).	25	25	35	121	125	
1663	**Никашкины**, *юрты инород.*	при оз. Штанкійганѣ.	35	30	3	23	23	
1664	**Ново-Шелковникова (Саламатова)**, *д. каз.*	при оз. Тукунбаѣ.	40	25	40	113	120	
1665	**Бакмасиха**, *д. каз.*	при рч. Бакмасихѣ.	55	15	45	95	95	
1666	**Новый Карапузъ**, *д. каз.*	при рч. Карапузѣ.	75	35	80	161	181	

№	НАЗВАНІЕ НАСЕЛЕННЫХЪ МѢСТЪ.	ПОЛОЖЕНІЕ.	РАЗСТОЯНІЕ ВЪ ВЕРСТАХЪ.		ЧИСЛО ДВОРОВЪ.	ЧИСЛО ЖИТЕЛЕЙ.		Церкви и молитвенныя зданія; учебныя и благотворительныя заведенія; почтовыя станціи; ярмарки, базары, пристани; фабрики и заводы и т. п.
			Отъ окружн. города.	Отъ участк. кварт.		м. п.	ж. п.	
	По правую сторону этого тракта.							
1667	**Кармышакъ**, *д. каз.*	при оз. Кармышакѣ.	35	15	10	28	28	
1668	**Таскаево**, *с. каз.*	при двухъ озз. Кошкуляхъ.	50	участк. кварт.	110	318	339	Церковь православная 1. Хлѣбный магазинъ.
1669	**Старый Карапузъ**, *д. каз.*	при рч. Карапузѣ.	68	18	50	148	153	
1670	**Малышева**, *д. каз.*	при оз. Сартланѣ.	65	15	17	54	51	
1671	**Ново-Щербакова (Ванькова, Щербакова)**, *д. каз.*	при оз. Ваньковѣ.	73	23	50	110	105	
1672	**Ново-Гребеньщикова**, *д. каз.*	при оз. Сартланѣ.	80	38	50	147	160	
1673	**Ново-Сартланская (Рыхтерова)**, *д. каз.*	при оз. Сартланѣ.	80	40	40	102	119	
1674	**Сизева**, *д. каз.*	при оз. Кармаклинскомъ.	65	40	50	106	95	
1675	**Богатиха (Марандина, Щербакова)**, *д. каз.*	при оз. Богатинскомъ.	88	63	3	28	20	
	По лѣвую сторону этого тракта.							
1676	**Бѣлоозерная (Васалаева)**, *д. каз.*	при оз. Бѣломъ.	75	40	40	62	67	
	По проселочному Зюзинскому тракту къ оз. Чаны.							
1677	**Голдобинская (Голдоба)**, *д. каз.*	при оз. Логуновомъ.	18	57	49	148	129	
1678	**Круглоозерное**, *с. каз.*	при оз. Круломъ.	30	53	87	150	163	Церковь православная 1. Ярмарка съ 1—6 ноября.
1679	**Зюзинское**, *с. каз.*	при оз. Зюзинскомъ.	50	50	150	334	366	Церковь православная 1. Волостное правленіе. Хлѣбный магазинъ.
1680	**Казанцева**, *д. каз.*	при оз. Чаны.	60	60	146	297	301	
1681	**Бѣлова**, *д. каз.*	при оз. Чаны.	70	70	82	280	253	
1682	**Тагапъ (Тагапово)**, *с. каз.*	при оз. Чаны.	90	90	136	335	327	Церковь православная 1. Ярмарка съ 27 ноября по 7 декабря.
1683	**Сухопутная (Старо-Феклина)**, *д. каз.*	при заливѣ оз. Чановъ.	100	100	67	175	187	

№	НАЗВАНІЕ НАСЕЛЕННЫХЪ МѢСТЪ.	ПОЛОЖЕНІЕ.	РАЗСТОЯНІЕ ВЪ ВЕРСТАХЪ.		ЧИСЛО ДВОРОВЪ.	ЧИСЛО ЖИТЕЛЕЙ.		Церкви и молитвенныя зданія; учебныя и благотворительныя заведенія; почтовыя станціи; ярмарки, базары, пристани; фабрики и заводы и т. п.
			От окружн. города.	От участк. кварт.		м. п.	ж. п.	
	По правую сторону этого тракта.							
1684	**Торгаши**, *д. каз.*	при рч. Казманкѣ.	15	60	23	107	79	
1685	**Ново-Красулина**, *д. каз.*	при оз. Аткулѣ.	50	70	69	125	144	
1686	**Аялу (Отречье)**, *юрты инород.*	при оз. Аялу.	70	85	7	23	24	
	По лѣвую сторону этого тракта.							
1687	**Ново-Чернова**, *д. каз.*	при оз. Кариаскулѣ (Острокулѣ).	12	33	44	95	81	
1688	**Бадашки (Баташкова, Бодошкова)**, *д. каз.*	при оз. Кучѣ.	30	45	35	84	92	
1689	**Тандовъ**, *аулъ инород.*	при оз. Какшены.	32	43	35	103	105	Мечеть магометанская 1
1690	**Усть-Тандовская (Уярѣчье)**, *д. каз.*	при озз. Чаны и безъимянномъ.	50	33	70	240	252	
1691	**Квашнина (Шолудякова)**, *д. каз.*	при оз. Чаны.	60	45	40	129	134	
1692	**Ново-Басова**, *д. зав.*	при оз. Чаны.	65	63	3	7	9	
1693	**Ново-Ярковская (Рулева)**, *д. каз.*	при оз. Чаны.	66	35	38	86	81	
1694	**Старо-Ярковская**, *д. каз.*	при оз. Чаны.	70	40	55	199	215	На о-вѣ Бинниковѣ, находящемся на оз. Чаны, живетъ одно семейство, приписанное къ Старо-Ярковской дер.
1695	**Бехтень (Бехтенская)**, *д. каз.*	при заливѣ оз. Чаны.	90	52	40	128	130	
1696	**Ново-Розина**, *д. каз.*	при заливѣ оз. Чаны.	120	67	5	20	27	
1697	**Чистоозерная (Чистинская)**, *д. каз.*	при оз. Чистоозерномъ.	90	52	59	135	130	
1698	**Долгоозерная (Рохвалова)**, *д. каз.*	при оз. Долгомъ.	95	55	52	163	170	
1699	**Боженникова (Голованова)**, *д. каз.*	при оз. Янимѣ.	50	25	90	212	236	
1700	**Курупкаева (Бакчагаль)**, *юрты инород.*	при оз. Бакчагалѣ.	48	55	11	20	27	
1701	**Янгильды (Пленники)**, *юрты инород.*	при оз. Янгильды.	56	15	21	43	50	
1702	**Сартланъ**, *юрты инород.*	при оз. Сартланѣ.	65	35	5	22	18	
1703	**Маукъ**, *юрты инород.*	при оз. Маукъ.	65	15	10	27	26	
1704	**Чиняева**, *д. каз.*	на островѣ оз. Чановъ.	120	77	7	32	21	
1705	**Тюменева**, *д. каз.*	при оз. Чаны.	130	87	6	26	21	

№	НАЗВАНІЕ НАСЕЛЕННЫХЪ МѢСТЪ.	ПОЛОЖЕНІЕ.	РАЗСТОЯНІЕ ВЪ ВЕРСТАХЪ.		ЧИСЛО ДВОРОВЪ.	ЧИСЛО ЖИТЕЛЕЙ.		Церкви и молитвенныя зданія; учебныя и благотворительныя заведенія; почтовыя станціи; ярмарки, базары, пристани; фабрики и заводы и т. п.
			Отъ окружн. города.	Отъ участк. кварт.		м. п.	ж. п.	
	УЧАСТОКЪ 3-й							
	По Московскому почтовому тракту изъ г. Каинска въ г. Омскъ.							
1706	**Мошкина**, *д. каз.*	при р. Оми.	—	33	134	407	447	
1707	**Мангазерская (Половинка)**, *д. каз.*	при озз. Мангазерскомъ и Цыбовскомъ.	21	12	97	317	330	
1708	**Булатово (Каменево)**, *с. каз.*	при оз. Булатовомъ, въ 1 в. отъ рч. Узаклы.	33	участк. кварт.	125	432	475	Церковь православная 1. Почтовая станція. Училище. Хлѣбный магазинъ. Волостное правленіе.
1709	**Антошинское**, *с. каз.*	при озз. Антоновѣ и Шолудивомъ.	51	18	110	366	401	Церковь православная 1. Почтовая станція. Хлѣбный магазинъ.
1710	**Покровское**, *с. каз.*	при р. Ичѣ.	73	40	247	745	810	Церковь православная 1 Богадѣльня. Училище. Почтовая станція. Волостное правленіе. Ярмарка съ 1 по 4 ноября.
1711	**Турумовское**, *с. каз.*	при рч. Камѣ.	91	58	132	435	516	Церковь православная 1. Почтовая станція. Хлѣбный магазинъ.
	По правую сторону этого тракта.							
1712	**Патрушева (Барсукова)**, *д. каз.*	при оз. Казанцевѣ.	12	40	32	99	112	
1713	**Бергульская (Бергуль)**, *д. каз.*	при оз. Бергульскомъ.	15	30	70	249	255	
1714	**Ново-Каменева (Притычкина)**, *д. каз.*	при рч. Узаклѣ.	28	4	20	71	87	
1715	**Сайгульская**, *д. каз.*	при оз. Сайгульскомъ.	30	40	48	183	154	
1716	**Гжатская (Барчина)**, *д. каз.*	при оз. Барчинскомъ.	30	25	124	313	347	
1717	**Михайловская (Михаиловка)**, *д. каз.*	при оз. Свѣтломъ.	30	22	54	140	136	
1718	**Воскресенская**, *д. каз.*	при оз. Гагаучѣ.	31	22	40	128	109	
1719	**Верхне-Ичинское (Толченно)**, *с. каз.*	при р. Ичѣ.	35	30	64	236	238	Церковь православная 1
1720	**Ново-Гребенщикова (Шитикова)**, *д. каз.*	при р. Ичѣ.	35	20	18	62	48	
1721	**Старковская (Старкопа)**, *д. каз.*	при рч. Барчикѣ.	35	20	30	101	120	

№	НАЗВАНІЕ НАСЕЛЕННЫХЪ МѢСТЪ.	ПОЛОЖЕНІЕ.	РАЗСТОЯНІЕ ВЪ ВЕРСТАХЪ.		ЧИСЛО ДВОРОВЪ.	ЧИСЛО ЖИТЕЛЕЙ.		Церкви и молитвенныя зданія; учебныя и благотворительныя заведенія; почтовыя станціи; ярмарки, базары, пристани; фабрики и заводы и т. п.
			Отъ окружн. города.	Отъ участк. кварт.		м. п.	ж. п.	
1722	**Ляшкина (Ляшкова)**, *выс. каз.*	при рч. Узакѣ.	35	45	8	20	16	
1723	**Яркова (Кичигина)**, *д. каз.*	при р. Ичѣ.	40	15	56	145	154	
1724	**Ново-Плотникова (Тюленева)**, *д. каз.*	при р. Ичѣ.	50	40	48	150	134	
1725	**Таганова**, *д. каз.*	при р. Ичѣ.	50	25	42	136	132	
1726	**Ваганова**, *д. каз.*	при р. Ичѣ.	60	50	20	68	80	
1727	**Назаровская**, *д. каз.*	при р. Ичѣ.	65	32	73	271	275	
	По лѣвую сторону этого тракта.							
1728	**Абрамова (Балмыково)**, *д. каз.*	при р. Оми.	5	27	60	207	213	Хлѣбный магазинъ.
1729	**Сарапулова (Барабушинская)**, *д. каз.*	при р. Оми.	7	30	77	54	50	
1730	**Старо-Гребеньщикова (Свистунова)**, *д. каз.*	при оз. Свистуновѣ.	17	20	25	76	75	
1731	**Маркова**, *д. каз.*	при р. Оми.	17	25	29	104	110	
1732	**Старо-Кондакова (Боргазы)**, *д. каз.*	при р. Оми.	19	21	20	52	53	
1733	**Овечкина (Кирзинская)**, *д. каз.*	при р. Оми.	20	22	44	137	152	
1734	**Осинцова**, *д. каз.*	при р. Оми.	25	20	34	92	109	
1735	**Устьянцевское (Устьянцево)**, *с. каз.*	при оз. Устиномъ.	30	25	70	139	250	Церковь единовѣрческая 1.
1736	**Ново-Кондаковская (Новая)**, *д. каз.*	при р. Оми.	48	15	75	234	230	
1737	**Сергиевская (Сергина)**, *д. каз.*	при р. Оми.	57	24	71	247	264	
1738	**Погорѣльская (Погорѣлка)**, *д. каз.*	при р. Оми.	61	28	74	229	239	
1739	**Тайлаковская (Тайлакова)**, *д. каз.*	при р. Оми.	73	40	60	217	239	Часовня православная 1.
1740	**Осинцевская (Осинцева, Ново-Осинцева)**, *д. каз.*	при р. Оми.	76	43	57	213	195	Часовня православная 1.
1741	**Кирачинское (Карачи)**, *с. каз.*	при р. Оми.	85	52	162	528	541	Церковь православная 1
1742	**Козловская (Козловка)**, *д. каз.*	при рч. Камѣ.	91	58	90	266	266	Церковь православная 1.
1743	**Ново-Феклина (Абакуль)**, *д. каз.*	при оз. Абакуль.	130	97	62	192	187	

№	НАЗВАНІЕ НАСЕЛЕННЫХЪ МѢСТЪ.	ПОЛОЖЕНІЕ.	РАЗСТОЯНІЕ ВЪ ВЕРСТАХЪ.		ЧИСЛО ДВОРОВЪ.	ЧИСЛО ЖИТЕЛЕЙ.		Церкви и молитвенныя зданія; учебныя и благотворительныя заведенія; почтовыя станціи; ярмарки, базары, пристани; фабрики и заводы и т. п.
			Отъ окружн. города.	Отъ участк. кварт.		м. п.	ж. п.	
	4-й УЧАСТОКЪ.							
	По Московскому почтовому тракту изъ г. Каинска въ г. Омскъ.							
1744	**Спасское (Голенупово)**, *с. каз.*	при р. Тартасѣ.	110	65	180	512	539	Церковь православная 1. Волостное правленіе. Полуэтапъ. Ярмарка съ 8 по 15 ноября.
	По лѣвую сторону этого тракта.							
1745	**Усть-Тартасскій Форпостъ (Старый Тартасъ)**, *д. каз.*	при впаденіи р. Тартасы въ р. Омь.	116	71	172	414	391	
1746	**Попова Заимка**, *д. каз.*	при оз. Лебяжьемъ.	100	80	94	236	245	
	По правую сторону этого тракта.							
1747	**Шишицынское**, *с. каз.*	при р. Тартасѣ.	171	участк. кварт.	82	193	200	Церковь православная 1. Училище. Хлѣбный магазинъ.
1748	**Сибирцева**, *д. каз.*	при р. Тартасѣ.	151	15	100	289	302	Молитвенный старообрядческій домъ. Хлѣбный магазинъ.
1749	**Усть-Изекское**, *с. каз.*	при р. Изесѣ.	139	27	111	285	306	Церковь православная 1.
1750	**Бурсянина**, *д. каз.*	при р. Тартасѣ.	135	31	48	114	139	
1751	**Орлова**, *д. каз.*	при р. Тартасѣ.	125	43	75	188	220	
1752	**Ключевая**, *д. каз.*	при р. Тартасѣ.	116	50	95	265	273	
1753	**Урезъ (Урежское)**, *с. каз.*	при р. Урезѣ.	150	25	106	339	381	Церковь православная 1.
1754	**Цыпелева (Нечугань)**, *д. каз.*	при р. Урезѣ.	137	29	5	14	16	
1755	**Григорьевка**, *д. каз.*	при р. Тартасѣ.	137	38	70	315	280	
1756	**Краснопрская**, *д. каз.*	при р. Тартасѣ.	120	50	75	212	266	
1757	**Рямовая**, *д. каз.*	при оз. Рямовомъ.	112	45	45	148	144	
1758	**Каминская (Кама, Давыдова)**, *д. каз.*	при рч. Камѣ.	60	75	84	232	270	
1759	**Кузнецова**, *д. каз.*	при рч. Камѣ.	65	90	17	97	106	
1760	**Саскуль (Соскуль)**, *д. каз.*	при оз. Саскулѣ.	70	115	22	56	66	
1761	**Козьмина (Бѣлкина)**, *д. каз.*	при р. Тартасѣ.	176	5	32	107	109	Старообрядческій молитвенный домъ.
1762	**Минина (Ощенкова)**, *д. каз.*	при р. Тартасѣ.	200	17	60	276	268	
1763	**Тычкина**, *д. каз.*	при р. Тартасѣ.	193	24	47	134	140	Старообрядческій молитвенный домъ.

№	НАЗВАНІЕ НАСЕЛЕННЫХЪ МѢСТЪ.	ПОЛОЖЕНІЕ.	РАЗСТОЯНІЕ ВЪ ВЕРСТАХЪ.		ЧИСЛО ДВОРОВЪ.	ЧИСЛО ЖИТЕЛЕЙ.		Церкви и молитвенныя зданія; учебныя и благотворительныя заведенія, почтовыя станціи; ярмарки, базары, пристани; фабрики и заводы и т. п.
			От окружн. города.	От участк. кварт.		м. п.	ж. п.	
1764	**Ново-Никольская (Малые Кулики, Куликова)**, *д. каз.*	при р. Тартасѣ.	204	31	42	78	79	
1765	**Мало-Архангельская**, *д. каз.*	при р. Тартасѣ.	210	31	70	244	259	
1766	**Большіе Куликн**, *д. каз.*	при р. Тартасѣ.	206	38	50	171	167	
1767	**Ургульская (Малая Демина)**, *д. каз.*	при р. Тартасѣ.	219	46	13	85	81	
1768	**Верхне-Красноярское (Большое Демино)**, *с. каз.*	при р. Тартасѣ.	221	58	36	141	126	Церковь православная 1 (строится).
1769	**Горожанцева (Горожанцева)**, *д. каз.*	при р. Тартасѣ.	237	70	7	101	90	
1770	**Назарова (Дороѳѣева, Ново-Назарова)**, *д. каз.*	при р. Тартасѣ.	255	87	23	99	92	
1771	**Чебаки**, *д. каз.*	при р. Тартасѣ.	270	99	23	18	17	
1772	**Арынцаская (Каинская, Кучумова)**, *д. каз.*	при рч. Арынцасѣ.	221	35	12	45	34	
1773	**Кулебинская (Кулеба)**, *д. каз.*	при рч. Кулебѣ.	241	75	12	99	93	
1774	**Понтина**, *д. каз.*	при р. Тарѣ.	247	78	8	20	24	
1775	**Комарова**, *д. каз.*	при рч. Комаровкѣ.	228	82	12	45	34	
1776	**Верхне-Кулебинская**, *д. каз.*	при р. Тарѣ.	246	97	24	117	120	
1777	**Межевка**, *заимка каз.*	при рч. Межевкѣ.	278	112	1	1	4	
1778	**Ургульская (Верхина)**, *заимка каз.*	при рч. Ургулькѣ.	303	137	3	7	4	
1779	**Веселая**, *заимка каз.*	при рч. Веселой.	315	149	7	11	12	
1780	**Усть-Мурлинская**, *заимка каз.*	при р. Тарѣ.	257	91	7	20	19	
1781	**Маслова**, *д. каз.*	при р. Тарѣ.	260	98	17	69	78	
1782	**Клинина**, *д. каз.*	при р. Тарѣ.	267	100	5	10	13	
1783	**Майзаская**, *д. каз.*	при рч. Майзасѣ.	252	106	35	157	180	
1784	**Вятская (Слобода)**, *д. каз.*	при р. Тарѣ.	235	118	28	70	68	
1785	**Верхне-Майзаская (Курунцская, Курунзаская)**, *д. каз.*	при рч. Майзасѣ.	262	118	25	260	273	
1786	**Кытатовское**, *с. каз.*	при р. Тарѣ.	242	138	40	132	136	Церковь православная 1
1787	**Аникина**, *д. каз.*	при рч. Манзасѣ.	270	130	7	6	13	
1788	**Безпалова**, *заимка каз.*	при рч. Майзасѣ.	316	152	1	3	3	
1789	**Оглухина**, *д. каз.*	при рч. Чекѣ.	276	157	1	1	1	

№	НАЗВАНІЕ НАСЕЛЕННЫХЪ МѢСТЪ.	ПОЛОЖЕНІЕ.	РАЗСТОЯНІЕ ВЪ ВЕРСТАХЪ. От окружн. города.	От участк. кварт.	ЧИСЛО ДВОРОВЪ.	ЧИСЛО ЖИТЕЛЕЙ. м. п.	ж. п.	Церкви и молитвенныя зданія; учебныя и благотворительныя заведенія; почтовыя станціи; ярмарки, базары, пристани; фабрики и заводы и т. п
1790	**Чернова (Верещагина)**, *д. каз.*	при рч. Кетовкѣ.	258	169	25	73	58	
1791	**Тюсьмень**, *д. каз.*	при оз. Тюсьменѣ.	140	75	40	133	158	
1792	**Кузовлева**, *д. каз.*	при оз. Тарчикѣ (Кырчикѣ).	158	87	20	71	86	
1793	**Дубровина**, *д. каз.*	при оз. Виналѣ.	163	107	20	88	90	
1794	**Яркуль**, *д. каз.*	при оз. Яркулѣ.	170	127	25	66	68	Старообрядческій молитвенный домъ.
1795	**Павлова**, *д. каз.*	при рч. Урезѣ (Куреска).	173	50	30	73	91	
1796	**Климина (Тимитирская)**, *д. каз.*	при оз. Тохтамырѣ.	155	60	26	72	68	
1797	**Лисина**, *д. каз.*	при оз. Еланчикѣ.	154	70	10	35	39	
1798	**Ложникова (Ново-Изеская)**, *д. каз.*	при рч. Изесѣ.	161	82	28	60	80	
1799	**Воробьева**, *д. каз.*	при рч. Гузеневкѣ.	207	102	30	86	83	
1800	**Шухова**, *д. каз.*	при оз. Чичьбаѣ.	185	127	15	63	63	
1801	**Шухова Заимка**, *д. каз.*	при оз. Оркуль.	217	120	4	15	16	
1802	**Петрова (Перина)**, *д. каз.*	при рч. Угуѣ.	170	109	23	90	184	
1803	**Садовская (Карагужи)**, *д. каз.*	при р. Тарѣ.	220	135	10	34	31	
1804	**Вараксина (Сорочки)**, *д. каз.*	при р. Тарѣ.	226	142	40	130	123	
1805	**Ново-Ложникова**, *каз.*	при рч. Чекѣ.	223	139	40	156	161	
1806	**Верхне-Чекинская (Бабиновка)**, *д. каз.*	при рч. Чекѣ.	248	159	28	130	154	
1807	**Калакмышъ**, *д. инород.*	при болотѣ Чинганѣ.	180	200	7	32	25	
1808	**Мунгалъ**, *д. инород.*	при болотѣ Чинганѣ.	150	180	4	10	8	
	5-й УЧАСТОКЪ.							
	На Московскомъ почтовомъ трактѣ изъ г. Каинска въ г. Омскъ.							
1809	**Вознесенское**, *с. каз.*	при р. Оми.	130	участк. кварт.	199	508	469	Церковь православная 1. Училище. Этапъ и при немъ лазаретъ. Почтовая станція. Волостное правленіе. Хлѣбный магазинъ. Ярмарка въ 9-ю пятницу по Пасхѣ.
1810	**Ново-Тартаская**, *д. каз.*	при р. Тартасѣ.	110	20	162	497	489	Часовня православная. Хлѣбный магазинъ.

№	НАЗВАНІЕ НАСЕЛЕННЫХЪ МѢСТЪ.	ПОЛОЖЕНІЕ.	РАЗСТОЯНІЕ ВЪ ВЕРСТАХЪ.		ЧИСЛО ДВОРОВЪ.	ЧИСЛО ЖИТЕЛЕЙ.		Церкви и молитвенныя зданія; учебныя и благотворительныя заведенія; почтовыя станціи; ярмарки, базары, пристани; фабрики и заводы и т. п.
			Отъ окружн. города.	Отъ участк. кварт.		м. п.	ж. п.	
1811	**Усть-Тарское (Ново-Назарово)**, *с. каз.*	при р. Оми и устьѣ рч. Усть-Тарки.	171	43	178	449	481	Церковь православная 1. Почтовая станція. Хлѣбный магазинъ.
1812	**Камышево (Хохлово)**, *с. каз.*	при трехъ озз. Большомъ и Маломъ Другахъ и Лабугѣ.	150	22	257	567	603	Церковь православная 1. Почтовая станція. Волостное правленіе. Полуэтапъ. Хлѣбный магазинъ.
	По лѣвую сторону этого тракта.							
1813	**Кузнецова**, *д. каз.*	при р. Оми.	132	2	57	138	126	
1814	**Горбунова**, *д. каз.*	при р. Оми.	132	2	7	16	24	
1815	**Красноярская**, *д. каз.*	при р. Оми.	138	8	109	269	290	
1816	**Малинина**, *д. каз.*	при р. Оми.	137	7	39	98	86	
1817	**Чаны – Сакапская (Сакапъ)**, *д. каз.*	при оз. Чаны Сакапѣ.	160	30	30	83	81	
1818	**Минина (Тырышты)**, *д. каз.*	при оз. Тырынтѣ.	172	42	29	70	77	
1819	**Земляная Заимка**, *д. каз.*	при оз. Булдакѣ (Земляномъ).	180	50	89	236	253	
1820	**Кабаклинское**, *с. каз.*	при оз. Кабаклинскомъ.	180	50	46	130	128	Церковь православная 1.
1821	**Катенинская (Катенинъ)**, *д. каз.*	при оз. Катенинѣ.	175	45	20	27	27	
1822	**Байбулатова (Кургапъ)**, *д. каз.*	при оз. Закатинѣ.	180	50	13	54	75	
1823	**Сарбалыцкая (Сарболыкъ)**, *д. каз.*	при оз. Сарбалыкскомъ.	174	44	61	161	171	
1824	**Узункульская (Каргаполова)**, *д. каз.*	при озз. Узунгулѣ и Тибкенѣ.	155	25	37	103	107	
1825	**Щеглова**, *д. каз.*	при озз. Баймышевомъ и Мишагиномъ.	167	37	43	150	176	
1826	**Сибирцева**, *д. каз.*	при р. Оми.	120	10	42	104	88	
1827	**Игнатьева (Посадская)**, *д. каз.*	при р. Оми.	115	7	46	136	127	
1828	**Верхне-Омская**, *д. каз.*	при р. Оми.	155	25	109	295	296	
1829	**Щербакова**, *д. каз.*	при р. Оми.	174	45	65	175	202	
1830	**Тамбовка**, *д. каз.*	при р. Оми.	174	45	59	186	174	
1831	**Лопатина**, *д. каз.*	при оз. Игнатьевѣ.	180	52	12	48	43	
1832	**Казачій Мысъ**, *с. каз.*	при р. Оми.	162	34	115	437	436	Церковь православная 1.
1833	**Кочневка (Кочнева)**, *д. каз.*	при р. Оми.	143	17	55	155	161	
1834	**Больше-Тибинская (Чептаръ Аулъ)**, *д. инород.*	при оз. Чептарѣ.	135	15	18	52	44	Мечеть магометанская 1.

№	НАЗВАНІЕ НАСЕЛЕННЫХЪ МѢСТЪ.	ПОЛОЖЕНІЕ.	РАЗСТОЯНІЕ ВЪ ВЕРСТАХЪ.		ЧИСЛО ДВОРОВЪ.	ЧИСЛО ЖИТЕЛЕЙ.		Церкви и молитвенныя зданія; учебныя и благотворительныя заведенія; почтовыя станціи; ярмарки, базары, пристани; фабрики и заводы и т. п.
			Отъ окружн. города.	Отъ участк. кварт.		м. п.	ж. п.	
1835	**Мало-Тибинская (Чертану Аулъ)**, *д. инород.*	при оз. Бехтіарѣ.	130	25	27	69	78	
1836	**Белехтинская**, *д. инород.*	при оз. Белехтѣ.	110	50	24	90	79	Мечеть магометанская 1.
1837	**Тармакульская (Оаръ аулъ)**, *д. инород.*	при оз. Оарѣ.	100	60	57	167	181	Мечеть магометанская 1.
	По правую сторону этого тракта.							
1838	**Силиклинская (Силюклинская, Силукла)**, *д. каз.*	при оз. Силюклѣ.	150	20	30	83	75	
1839	**Меньщиковское (Меньшиково)**, *д. каз.*	при рч. Изесѣ.	130	40	64	188	206	Церковь православная 1.
1840	**Бородихина**, *д. каз.*	при оз. Томыскулѣ (Казыкѣ).	130	25	10	33	40	
1841	**Ново-Назаровская (Назарова)**, *д. каз.*	при рч. Изесѣ.	160	80	22	75	71	
1842	**Яркуль (Матюшкина)**, *д. каз.*	при оз. Яркулѣ.	175	47	86	335	337	
1843	**Селишъ**, *д. каз.*	при оз. Селишъ.	178	71	57	134	145	
1844	**Неупокоева (Галятина, Голятина)**, *с. каз.*	при оз. Аккуняѣ.	168	84	32	85	86	
1845	**Угуй**, *д. каз.*	при озз. Угуѣ и Куняѣ.	160	72	49	143	141	Церковь православная 1.
1846	**Чичканка**, *д. каз.*	при оз. Чичканѣ.	172	84	25	81	75	
1847	**Кузебѣевская (Тулякъ Аулъ)**, *д. инород.*	при оз. Тереклѣ.	130	20	3	21	16	
1848	**Кулябинская**, *д. инород.*	при оз. Артуганѣ.	130	25	10	26	27	
1849	**Чергарка**, *д. инород.*	при оз. Чергаркѣ.	135	30	11	28	31	
1850	**Качабалпковская**, *д. инород.*	при оз. Челубаѣ.	175	50	2	6	3	
1851	**Урезская**, *д. инород.*	при оз. Каргалинскомъ.	165	75	25	40	39	
1852	**Семенова**, *д. инород.*	при рч. Урезѣ.	185	95	9	19	15	
1853	**Мангучакова**, *д. инород.*	при устьѣ рч. Арымцаса.	175	95	6	35	34	
1854	**Кульчинская (Тара)**, *д. инород.*	при р. Тарѣ.	265	160	7	19	11	
1855	**Арымцаская**, *д. инород.*	при оз. Уртевѣ.	180	100	12	25	18	
1856	**Кучугачевская (Куву Аулъ)**, *д. инород.*	при болотѣ.	180	100	24	44	48	
1857	**Улутская**, *д. инород.*	при рч. Арымцасѣ.	170	90	10	46	48	Мечеть магометанская 1.

№	НАЗВАНІЕ НАСЕЛЕННЫХЪ МѢСТЪ.	ПОЛОЖЕНІЕ.	РАЗСТОЯНІЕ ВЪ ВЕРСТАХЪ.		ЧИСЛО ДВОРОВЪ.	ЧИСЛО ЖИТЕЛЕЙ.		Церкви и молитвенныя зданія; учебныя и благотворительныя заведенія; почтовыя станціи; ярмарки, базары, пристани; фабрики и заводы и т. п.
			От окружн. города.	От участ. кварт.		м. п.	ж. п.	
1858	**Киндерлинская**, *д. инород.*	при оз. Киндерли.	150	25	16	55	51	Мечеть магометанская 1.
1859	**Мало-Угуйская**, *д. инород.*	при оз. Угуѣ.	175	50	18	38	33	Мечеть магометанская 1.
1860	**Старо-Угуйская**, *д. инород.*	при оз. Угуѣ.	172	48	17	39	40	
1861	**Бутвигулова**, *д. инород.*	при оз. Угучакѣ.	160	65	8	21	21	
1862	**Атбалатская**, *д. инород.*	при оз. Атбалакѣ.	160	65	9	9	10	
1863	**Шахты (Мангатъ)**, *д. инород.*	при оз. Мангатѣ.	170	65	9	22	17	Мечеть магометанская 1.
1864	**Богуяковская**, *д. инород.*	при оз. Мангатѣ.	175	70	8	22	24	
1865	**Чекинская**, *д. инород.*	при р. Тарѣ.	200	110	12	48	51	Мечеть магометанская 1.
1866	**Чуручаковская**, *д. инород.*	при р. Тарѣ.	205	110	6	26	20	
1867	**Агачаульская**, *д. инород.*	при р. Тарѣ.	215	125	5	13	11	
1868	**Майзатская**, *д. инород.*	при р. Тарѣ.	240	150	10	44	32	
1869	**Енабинская (Енабайская)**, *д. инород.*	при оз. Енабѣ.	155	50	15	31	30	Мечеть магометанская 1.
1870	**Сардабалытская (Сардабалыкъ)**, *д. инород.*	при оз. Тюсменѣ.	140	25	8	6	8	
1871	**Любейская**, *д. инород.*	при оз. Карачичекау.	160	35	15	55	50	Мечеть магометанская 1.
1872	**Манчашева**, *д. инород.*	при болотѣ.	170	85	3	10	7	
1873	**Савкина**, *д. инород.*	при оз. Учанимъ.	160	35	14	39	40	
	На торговомъ трактѣ изъ г. Тары въ г. Каинскъ.							
1874	**Мурашинская (Мураши)**, *д. каз.*	при оз. Клюковкѣ.	182	54	119	385	404	Этапъ.
1875	**Кушаги (Кушагинское)**, *с. каз.*	при оз. Кушагахъ.	170	42	229	546	601	Церковь православная 1. Хлѣбный магазинъ.

V. КУЗНЕЦКІЙ ОКРУГЪ.

№	НАЗВАНІЕ НАСЕЛЕННЫХЪ МѢСТЪ.	ПОЛОЖЕНІЕ.	РАЗСТОЯНІЕ ВЪ ВЕРСТАХЪ.		ЧИСЛО ДВОРОВЪ.	ЧИСЛО ЖИТЕЛЕЙ.		Церкви и молитвенныя зданія; учебныя и благотворительныя заведенія; почтовыя станціи; ярмарки, базары, пристани; фабрики и заводы и т. п.
			От окружн. города.	От участк. кварт.		м. п.	ж. п.	
	1-й участокъ. По почтовому тракту изъ г. Кузнецка въ г. Барнаулъ.							
1876	**Бунгурская (Бунгуръ)**, *д. зав.*	при рчч. Бунгурѣ и Абѣ.	12	12	33	96	92	Часовня православная.
1877	**Березова**, *д. зав.*	при рч. Березовой.	26	26	35	109	101	Часовня православная. Почтовая станція.
1878	**Томскій**, *желѣзодѣлат. зав. горн. впд.*	при р. Чумышѣ.	50	50	447	1384	1295	Церковь православная 1. Почтовая станція.
1879	**Тогульское**, *зимовье зав.*	при рч. Уксунаѣ.	78	78	4	6	11	Почтовая станція.
1880	**Уксунайская (Арбинская)**, *д. зав.*	при рч. Уксунаѣ.	91	91	45	170	166	Часовня православная.
1881	**Тогульское (Тогулъ)**, *с. зав.*	при рч. Тогулѣ.	97	97	70	261	278	Церковь православная 1. Почтовая станція.
	По правую сторону этого тракта.							
1882	**Верхъ-Тогульская (Подпошна, Подсопошна)**, *д. зав.*	при рч. Тогулѣ.	57	57	27	90	103	
1883	**Каменка (Каменская, Бедари)**, *д. зав.*	при рч. Каменкѣ.	117	117	49	166	166	
1884	**Ново-Іушина (Малахаева)**, *д. зав.*	при рч. Потоскуѣ.	119	119	27	104	109	
	По лѣвую сторону этого тракта.							
1885	**Черноусова (Безсонова, Араричи)**, *д. зав.*	при рч. Абѣ.	6	6	28	103	98	Часовня православная.

№	НАЗВАНІЕ НАСЕЛЕННЫХЪ МѢСТЪ.	ПОЛОЖЕНІЕ.	РАЗСТОЯНІЕ ВЪ ВЕРСТАХЪ.		ЧИСЛО ДВОРОВЪ.	ЧИСЛО ЖИТЕЛЕЙ.		Церкви и молитвенныя зданія; учебныя и благотворительныя заведенія; почтовыя станціи; ярмарки, базары, пристани; фабрики и заводы и т. п.
			Отъ окружн. города.	Отъ участк. кварт.		м. п.	ж. п.	
1886	**Горбунова**, *д. зав.*	при рч. Ананьиной.	7	7	13	45	45	Часовня православная.
1887	**Махаличевскій**, *улусъ инород.*	при р. Чумышѣ.	30	30	12	31	33	
1888	**Костенкова**, *д. зав.*	при р. Чумышѣ.	32	32	46	143	166	Часовня православная.
1889	**Ананьина (Махалита)**, *д. каз.*	при рч. Тыштѣ.	42	42	16	63	48	Часовня православная.
1890	**Ново-Дуплянская (Мокрушина)**, *д. зав.*	при рч. Каменѣ.	112	112	12	57	61	
1891	**Титова**, *д. зав.*	при р. Чумышѣ.	119	119	42	106	114	
1892	**Тельбесскій**, *рудникъ зав.*	при рч. Тельбесѣ.	75	75	5	19	19	
	По проселочному тракту изъ г. Кузнецка въ г. Бійскъ, отходящему отъ с. Тогульскаго.							
1893	**Старо-Тогульская (Юрченкова)**, *д. зав.*	при рч. Тогулѣ.	101	101	38	137	141	Часовня православная.
1894	**Мартынова**, *д. зав.*	при р. Чумышѣ.	122	122	51	181	195	Часовня православная.
1895	**Ининское**, *с. зав.*	при рч. Янѣ.	147	147	65	210	219	Церковь православная 1.
	По правую сторону этого тракта.							
1896	**Буранова**, *д. зав.*	при р. Чумышѣ.	108	108	42	136	153	Часовня православная.
1897	**Колонкова**, *д. зав.*	при р. Чумышѣ.	118	118	43	162	154	Часовня православная.
1898	**Антипинка (Бокосрзова)**, *д. зав.*	при оз. Моякѣ.	120	120	29	101	100	
1899	**Тарабинскій**, *улусъ инород.*	при рч. Тарабѣ.	123	123	93	226	213	
1900	**Ново-Камышенская (Мосталыгина)**, *д. каз.*	при рч. Янѣ.	132	132	18	53	61	
1901	**Еланденская (Елан-да)**, *д. зав.*	при рч. Янѣ.	137	137	52	132	152	Часовня православная.
1902	**Хомутинская**, *д. зав.*	при рч. Большой.	162	162	36	108	113	
1903	**Верхъ-Красноярская (Сычевка)**, *д. зав.*	при рч. Большой.	166	166	23	70	81	
1904	**Красноярская**, *д. зав.*	при рч. Большой.	170	170	18	53	62	Часовня православная.
1905	**Горнова (Каменка)**, *д. зав.*	при рч. Большой.	174	174	51	150	161	Часовня православная.
1906	**Больше-Рѣчинское (Талдинское)**, *с. зав.*	при рч. Большой.	190	190	49	149	160	Церковь православная 1.
1907	**Гордѣева Заимка (Большаки)**, *д. зав.*	при рч. Большой.	202	202	21	75	64	

№	НАЗВАНІЕ НАСЕЛЕННЫХЪ МѢСТЪ.	ПОЛОЖЕНІЕ.	РАЗСТОЯНІЕ ВЪ ВЕРСТАХЪ.		ЧИСЛО ДВОРОВЪ.	ЧИСЛО ЖИТЕЛЕЙ.		Церкви и молитвенныя зданія; учебныя и благотворительныя заведенія; почтовыя станціи; ярмарки, базары, пристани; фабрики и заводы и т. п.
			От окружн. города.	От участк. кварт.		м. п.	ж. п.	
1908	**Ново-Еловская (Ново-Елова, Щелкина, Ново-Ельцевка, Нижняя Ельцевка)**, *д. зав.*	при рч. Ельцевкѣ.	206	206	13	42	46	
	По лѣвую сторону этого тракта.							
1909	**Тонтушинскій**, *улусъ инород.*	при рч. Каменкѣ.	112	112	13	40	48	
1910	**Ново-Каменская (Курнышн)**, *д. зав.*	при рч. Каменкѣ.	121	121	59	236	247	Часовень православныхъ 2
1911	**Брашна**, *д. зав.*	при р. Чумышѣ.	130	130	37	108	119	
1912	**Калчаковскій (Каменскій)**, *улусъ инородц.*	при рч. Каменкѣ.	135	135	14	16	49	
1913	**Ельцевская (Верхне-Ельцевка)**, *д. инород.*	при р. Чумышѣ и рч. Ельцевкѣ.	136	136	44	137	141	
1914	**Шелабская (Шалапская)**, *д. зав.*	при рч. Шелабѣ.	137	137	44	130	134	
1915	**Куюковскій (Куюкъ)**, *улусъ инородц.*	при р. Чумышѣ.	137	137	16	72	62	
1916	**Степно-Чумышская**, *д. зав.*	при р. Чумышѣ.	137	137	40	106	110	
1917	**Черемшанская**, *д. зав.*	при р. Чумышѣ.	144	144	26	72	78	
1918	**Чесноковская**, *д. зав.*	при рч. Чесноковкѣ и р. Чумышѣ.	144	144	46	168	173	Часовня православная.
1919	**Манжинскій**, *улусъ инород.*	при р. Чумышѣ и рч. Манжихѣ.	145	145	8	20	19	
1920	**Верхъ-Ямнская (Черноплатова)**, *д. зав.*	при рч. Якѣ.	149	149	26	65	53	
1921	**Аныштапха (Ныштапха)**, *д. зав.*	при р. Чумышѣ.	151	151	20	58	101	
1922	**Локтевское**, *с. зав.*	при р. Чумышѣ.	153	153	68	209	220	Церковь православная 1.
1923	**Поповичева (Голомыска)**, *д. зав.*	при рч. Ингурепѣ.	160	160	44	136	134	Часовня православная.
1924	**Овсянникова**, *д. зав.*	при рч. Ингурепѣ.	175	175	26	91	99	
	По тракту изъ г. Кузнецка въ г. Бійскъ черезъ бывшую казачью линію.							
1925	**Абинскій**, *улусъ инород.*	при р. Томи.	3	3	43	122	130	Часовня православная.
1926	**Шучиглазова (Муратова)**, *д. зав.*	при р. Кондомѣ и оз. Каменномъ.	12	12	12	43	47	Часовня православная.

№	НАЗВАНІЕ НАСЕЛЕННЫХЪ МѢСТЪ.	ПОЛОЖЕНІЕ.	РАЗСТОЯНІЕ ВЪ ВЕРСТАХЪ.		ЧИСЛО ДВОРОВЪ.	ЧИСЛО ЖИТЕЛЕЙ.		Церкви и молитвенныя зданія; учебныя и благотворительныя заведенія; почтовыя станціи; ярмарки, базары, пристани; фабрики и заводы и т. п.
			Отъ окружн. города.	Отъ участк. кварт.		м. п.	ж. п.	
1927	**Аммарина**, *д. зав.*	при р. Кондомѣ.	20	20	6	43	42	Часовня православная.
1928	**Калтанская**, *д. зав.*	при р. Кондомѣ и рч. Калташѣ.	40	40	11	60	68	Часовня православная.
1929	**Кузедѣева**, *д. зав.*	при р. Кондомѣ.	60	60	20	82	93	Часовня православная.
1930	**Кондалепская (Кандалепъ)**, *д. зав.*	при р. Кондомѣ.	80	80	30	50	57	Часовня православная.
1931	**Сары-Чумышская (Сары-Чумышъ)**, *д. зав.*	при рч. Сары-Чумышѣ.	98	98	20	40	46	Часовня православная.
1932	**Пуштилимская (Пыштылимская)**, *быв. стан. казач.*	при рч. Сары-Чумышѣ.	120	120	21	31	23	Часовня православная.
1933	**Верхъ-Ненинская**, *быв. стан. казач.*	при рч. Ненѣ.	140	140	17	36	38	Часовня православная.
1934	**Карабапская**, *быв. стан. казач.*	при рч. Ненѣ.	168	168	41	83	89	Часовня православная.
1935	**Урунская**, *быв. стан. казач.*	при рч. Ненѣ.	179	179	24	58	58	Часовня православная.
	По правую сторону этого тракта.							
1936	**Вукина**, *д. зав.*	при рч. Сосновкѣ и оз. Бадиномъ.	14	14	40	166	166	Часовня православная.
1937	**Сосновка**, *д. зав.*	при рч. Сосновкѣ.	15	15	24	111	114	Часовня православная.
1938	**Куртукова**, *д. зав.*	при р. Кондомѣ.	19	19	42	147	150	Часовня православная.
1939	**Туштулепскій (Туштелепскій)**, *улусъ инород.*	при р. Кондомѣ.	25	25	8	20	22	Часовня православная.
1940	**Чесовниковскій (Чесовниковы)**, *улусъ инород.*	при рч. Кинеркѣ.	26	26	28	71	63	
1941	**Усть-Калтанскій**, *улусъ инород.*	при рч. Калтанѣ.	45	45	12	36	41	
	По лѣвую сторону этого тракта.							
1942	**Ловыгина (Воробьева)**, *д. зав.*	при р. Томи.	18	18	18	61	65	Часовня православная.
1943	**Осиновскій**, *улусъ инород.*	при рч. Кондалепѣ.	22	22	48	186	191	Часовня православная.
1944	**Подъ-Карчіятскій (Подъ-Карченскій)**, *улусъ инород.*	при р. Томи.	56	56	4	15	15	
1945	**Кузедѣевскій (Калтанскій)**, *улусъ инород.*	при рч. Кондалепѣ.	60	60	14	28	30	
1946	**Кондалепскій**, *улусъ инород.*	при рч. Кондалепѣ.	80	80	4	6	7	

№	НАЗВАНІЕ НАСЕЛЕННЫХЪ МѢСТЪ.	ПОЛОЖЕНІЕ.	РАЗСТОЯНІЕ ВЪ ВЕРСТАХЪ. От окружн. города.	От участк. кварт.	ЧИСЛО ДВОРОВЪ.	ЧИСЛО ЖИТЕЛЕЙ. м. п.	ж. п.	Церкви и молитвенныя зданія; учебныя и благотворительныя заведенія; почтовыя станціи; ярмарки, базары, пристани; фабрики и заводы и т. п.
1947	**Мунайскій (Мунайскъ)**, *улусъ инород.*	при рч. Мунаѣ.	89	89	11	47	44	
1948	**Сара-Чумышскій**, *улусъ инород.*	при рч. Сара-Чумышѣ.	98	98	9	18	17	
1949	**Коптельскій (Котельскій)**, *улусъ инород.*	при рч. Коптелкѣ.	100	100	37	176	163	
1950	**Пыштылимскій**, *улусъ инород.*	при рч Ненѣ.	110	110	3	12	16	
1951	**Веселый**, *залот. промыс. каз.*	при рч. Веселой.	175	175	180	1135	253	
1952	**Урунскій**, *улусъ инород.*	при рч. Ненѣ.	182	182	23	107	114	
1953	**Царево-Николаевскій**, *золот. промыс. каз.*	при рч. Ѳедоровкѣ.	187	187	154	1113	739	
1954	**Березовскій**, *улусъ инород.*	при рч. Березовкѣ.	193	193	13	42	52	
	По тракту изъ г. Кузнецка въ г. Томскъ.							
1955	**Христорождественское (Подгородное)**, *с. зав.*	при р. Томи.	3	3	16	70	56	Церковь православная 1.
1956	**Ильинское (Красноярское)**, *с. зав.*	при р. Томи.	15	15	129	390	375	Церковь православная 1.
1957	**Недорѣзова (Пашкина)**, *д. зав.*	при рч. Ускатѣ.	30	30	42	120	120	Часовня православная.
1958	**Красулина**, *д. зав.*	при рч. Ускатѣ.	33	33	31	85	84	Часовня православная.
1959	**Терентьева (Терешкина)**, *д. зав.*	при рч. Ускатѣ.	45	45	100	276	196	Часовня православная.
1960	**Бурлыкова**, *д. зав.*	при рч. Ускатѣ.	65	65	47	142	129	Часовня православная.
	По правую сторону этого тракта.							
1961	**Средне-Телеутскій (Средній)**, *улусъ инород.*	при рч. Каменкѣ.	9	9	42	84	87	Часовня православная.
1962	**Бызова (Баксанъ)**, *д. зав.*	при рч. Каменкѣ.	10	10	10	46	44	Часовня православная.
1963	**Антонова**, *д. зав.*	при р. Томи.	19	19	17	39	53	Часовня православная.
1964	**Тиханова**, *д. зав.*	при р. Томи.	20	20	21	78	71	Часовня православная.
1965	**Шорохова**, *д. зав.*	при р. Томи.	20	20	27	77	86	Часовня православная.
1966	**Мокроусовскій**, *улусъ инород.*	при р. Томи.	22	22	40	113	99	Часовня православная.
1967	**Сидорова**, *д. зав.*	при р. Томи.	26	26	35	115	117	Часовня православная.
1968	**Иганина (Игонина)**, *д. зав.*	при рч. Ускатѣ.	27	27	18	49	49	Часовня православная

№	НАЗВАНІЕ НАСЕЛЕННЫХЪ МѢСТЪ.	ПОЛОЖЕНІЕ.	РАЗСТОЯНІЕ ВЪ ВЕРСТАХЪ.		ЧИСЛО ДВОРОВЪ.	ЧИСЛО ЖИТЕЛЕЙ.		Церкви и молитвенныя зданія; учебныя и благотворительныя заведенія; почтовыя станціи; ярмарки, базары, пристани; фабрики и заводы и т. п.
			От окружн. города.	От участк. кварт.		м. п.	ж. п.	
1969	**Чичирбаева (Ворона)**, *д. зав.*	при рч. Ускатѣ.	27	27	12	39	34	Часовня православная.
1970	**Казанкова**, *д. зав.*	при р. Томи.	27	27	58	141	152	Часовня православная.
1971	**Терехина**, *д. зав.*	при р. Томи.	29	29	40	130	146	Часовня православная.
1972	**Аннемона (Васькова)**, *д. зав.*	при рч. Ускатѣ.	36	36	69	182	197	Часовня православная.
1973	**Мало-Талдинская (Малая Толда, Мишина)**, *д. зав.*	при рч. Талдѣ.	43	43	22	70	78	Часовня православная.
1974	**Больше-Талдинская, (Большая Толда)**, *д. зав.*	при рч. Талдѣ.	48	48	23	71	52	Часовня православная.
1975	**Тиханова (Сосняшка, Сосновка)**, *д. зав.*	при рч. Тыхтѣ.	48	48	17	30	41	Часовня православная.
1976	**Соколова**, *д. зав.*	при рч. Тыхтѣ.	57	57	62	188	183	Часовня православная.
1977	**Вновь-Кыргайская (Новоселова)**, *д. зав.*	при рч. Кыргатѣ.	60	60	23	86	77	Часовня православная.
1978	**Котина**, *д. зав.*	при рч. Тыхтѣ.	62	62	60	165	175	Часовня православная.
	По лѣвую сторону этого тракта.							
1979	**Матина**, *д. зав.*	при р. Томи	7	7	18	46	55	Часовня православная.
1980	**Бедарева**, *д. зав.*	при р. Томи.	10	10	42	129	118	Часовня православная.
1981	**Калачева**, *д. зав.*	при рч. Абѣ.	18	18	51	180	187	Часовня православная.
1982	**Калачевскій**, *улусъ инород.*	при рч. Абѣ.	18	18	24	62	69	
1983	**Спицына (Спиченкова)**, *д. зав.*	при рч. Абѣ.	23	23	23	54	57	Часовня православная.
1984	**Лучшева (Лутчева)**, *д. зав.*	при рч. Шарапѣ.	25	25	64	229	224	Часовня православная.
1985	**Шерабская (Шерапская, Ямкина)**, *д. зав.*	при рч. Шарапѣ.	30	30	25	70	77	Часовня православная.
	По тракту отъ г. Кузнецка въ г. Томскъ отходящему отъ Барнаульскаго тракта при д. Бунгурской.							
1986	**Зенкова**, *д. зав.*	при рч. Абѣ.	26	36	64	229	224	Часовня православная.
1987	**Монастырская**, *д. зав*	при рч. Абѣ.	31	31	29	90	84	
1988	**Прокопьевское**, *с. зав*	при рч. Абѣ.	32	32	21	68	72	Церковь православная 1.
1989	**Усятская**, *д. зав.*	при рч Абѣ.	40	40	91	296	273	Часовня православная.
1990	**Черкасова**, *д. зав.*	при рч. Абѣ	55	55	57	157	166	Часовня православная.
	По лѣвую сторону этого тракта.							
1991	**Сафонова (Егоскина, Яговкина)**, *д. зав.*	при рч. Ягозѣ.	55	55	57	157	166	

№	НАЗВАНІЕ НАСЕЛЕННЫХЪ МѢСТЪ.	ПОЛОЖЕНІЕ.	РАЗСТОЯНІЕ ВЪ ВЕРСТАХЪ.		ЧИСЛО ДВОРОВЪ.	ЧИСЛО ЖИТЕЛЕЙ.		Церкви и молитвенныя зданія; учебныя и благотворительныя заведенія; почтовыя станціи; ярмарки, базары, пристани; фабрики и заводы и т. п.
			Отъ окружн. города.	Отъ участк. кварт.		м. п.	ж. п.	
1992	**Керлегешскій (Керлегескій, Терлегескій, Чумашинскій, Верхъ-Чумышскій)**, *улусъ инород.*	при р. Чумышѣ.	57	57	74	156	162	Часовня православная.
	По р. Томи, выше г. Кузнецка.							
1993	**Феськова (Новая)**, *д. зав.*	при р. Томи.	9	9	38	128	110	Часовня православная.
1994	**Атаманова**, *д. зав.*	при р. Томи.	12	12	56	167	189	Часовня православная.
1995	**Абашевскій**, *улусъ инород.*	при р. Томи.	15	15	22	54	38	
1996	**Воронкова**, *д. зав.*	при р. Томи.	22	22	13	38	33	Часовня православная.
1997	**Протошный**, *улусъ инород.*	при р. Томи.	25	25	29	96	90	
1998	**Безрукова (Протошна)**, *д. зав.*	при рч. Подобасѣ и протокѣ р. Томи.	25	25	20	69	61	Часовня православная.
1999	**Тарбогановскій**, *улусъ инород.*	при р. Томи.	26	26	17	29	36	
2000	**Колчезавскій (Кальчезаскій)**, *улусъ инород.*	при р. Томи.	30	30	13	34	33	
2001	**Подобаская (Подобаева)**, *д. зав.*	при рч. Подобасѣ и протокѣ р. Томи.	32	32	24	63	65	Часовня православная.
2002	**Кинеркинскій**, *улусъ инород.*	при рч. Кинеркѣ.	34	34	43	136	125	
2003	**Балбынскій**, *улусъ инород.*	при р. Томи.	35	35	26	82	89	
2004	**Усть-Мрасскій**, *улусъ инород.*	при впаденіи р. Мрасы въ Томь.	42	42	35	217	187	
2005	**Сосновой Горы (Сосновогорскій)**, *улусъ инород.*	при р. Мрасѣ.	50	50	12	38	23	
2006	**Алчековскій (Мыски)**, *улусъ инород.*	при р. Мрасѣ.	50	50	27	83	78	
2007	**Краснорѣчій**, *улусъ инород.*	при р. Мрасѣ.	54	54	14	43	37	
2008	**Косопорожскій**, *улусъ инород.*	при р. Томи.	56	56	35	79	68	
2009	**Себергинскій (Сибиринскій)**, *улусъ инород.*	при р. Мрасѣ.	65	65	32	151	167	
2010	**Чувашинскій (Чувашка)**, *улусъ инород.*	при р. Мрасѣ.	68	68	34	174	159	

№	НАЗВАНІЕ НАСЕЛЕННЫХЪ МѢСТЪ.	ПОЛОЖЕНІЕ.	РАЗСТОЯНІЕ ВЪ ВЕРСТАХЪ.		ЧИСЛО ДВОРОВЪ.	ЧИСЛО ЖИТЕЛЕЙ.		Церкви и молитвенныя зданія; учебныя и благотворительныя заведенія, почтовыя станціи; ярмарки, базары, пристани; фабрики и заводы и т. п.
			Отъ окружн. города.	Отъ участк кварт.		м. п.	ж. п.	
2011	**Сыркашевскій (Сыркашъ Верхній и Нижній)**, *улусъ инород.*	при р. Томи.	70	70	56	145	135	
2012	**Чулжанскій (Чульжинскій)**, *улусъ инород.*	при р. Томи.	82	82	14	60	51	
	Переходящія съ мѣста на мѣсто юрты кочевыхъ инородцевъ.							
2013	**Ближне-Карины**, *юрты инород.*	при р. Томи.	27	27	12	36	29	
2014	**Катунскіе**, *юрты инород.*	при рч. Катуни.	72	72	7	13	10	
2015	**Анамасовы**, *юрты инород.*	при рч. Ненѣ.	138	138	7	13	8	
2016	**Кухтины**, *юрты инород.*	при рч. Ненѣ.	167	167	43	157	147	
2017	**Изламскіе**, *юрты инород.*	при рч. Ненѣ.	169	169	33	89	81	
2018	**Курьинскіе**, *юрты инород.*	при р. Мрасѣ.	170	170	5	10	6	
2019	**Половинскіе**, *юрты инород.*	при рч. Ненѣ.	180	180	14	43	40	
2020	**Сарубашевы**, *юрты инород.*	при рч. Ненѣ.	190	190	2	3	8	
2021	**Бахтины**, *юрты инород.*	при рч. Бахтѣ.	190	190	8	18	21	
2022	**Дальне-Каргины**, *юрты инород.*	при р. Мрасѣ.	190	190	107	243	256	
2023	**Усть-Каракапскіе**, *юрты инород.*	при рч. Каракапѣ.	193	193	1	2	2	
2024	**Верхъ-Салтонскіе**, *юрты инород.*	въ вершинѣ рч. Салтона.	200	200	11	34	38	
2025	**Гавриловы**, *юрты инород.*	при рч. Салтонѣ.	205	205	2	9	9	
2026	**Аныштапцы**, *юрты инород.*	при рч. Аныштанхѣ.	207	207	1	2	2	
2027	**Шумихины**, *юрты инород.*	при рч. Шумихѣ.	211	211	3	6	12	
2028	**Челейскіе**, *юрты инород.*	при р. Мрасѣ.	230	230	60	99	90	
2029	**Кызыльскіе**, *юрты инород.*	при р. Мрасѣ.	250	250	32	104	73	
2030	**Кивійскіе**, *юрты инород.*	при р. Мрасѣ.	270	270	73	129	69	
2031	**Жійскіе**, *юрты инород.*	при р. Мрасѣ.	298	298	47	96	80	

№	НАЗВАНІЕ НАСЕЛЕННЫХЪ МѢСТЪ.	ПОЛОЖЕНІЕ.	РАЗСТОЯНІЕ ВЪ ВЕРСТАХЪ.		ЧИСЛО ДВОРОВЪ.	ЧИСЛО ЖИТЕЛЕЙ.		Церкви и молитвенныя зданія; учебныя и благотворительныя заведенія; почтовыя станціи; ярмарки, базары, пристани; фабрики и заводы и т. п.
			Отъ окружн. города.	Отъ участк. кварт.		м. п.	ж. п.	
	Имѣющія никакихъ наименованій:							
2032	**Юрты № 1.**	при рч. Тураковой.	89	89	30	70	57	
2033	» **№ 2.**	при рч. Мунаѣ.	100	100	8	21	17	
2034	» **№ 3.**	при рч. Таптушкѣ или Контелкѣ.	129	129	5	13	7	
2035	» **№ 4.**	при рч. Мандобашѣ.	140	140	40	74	74	
2036	» **№ 5.**	при рч. Мещерекѣ.	158	138	3	6	2	
2037	» **№ 6.**	при рч. Ургуренѣ.	159	159	2	3	4	
2038	» **№ 7.**	приpч.Шаландайкѣ.	170	170	2	4	3	
2039	» **№ 8.**	при р. Кондомѣ.	180	180	167	465	399	
2040	» **№ 9.**	при рч. Пепѣ.	182	182	10	17	16	
2041	» **№ 10.**	приpч.Качинчихъ.	189	189	7	14	12	
2042	» **№ 11.**	при рч. Пызасѣ.	192	192	120	253	210	
2043	» **№ 12.**	при рч. Лебеди.	289	289	85	226	171	
	Золотые промысла въ южной части участка.							
2044	**Бійскій,** *золот. промыс. каз.*	при рч. Андобѣ.	330	330	250	467	180	
2045	**Царево-Александровскій,** *золот. промыс. каз.*	при рч. Большомъ Коучакѣ.	350	350	250	763	342	
2046	**Спасскій,** *золот. промыс. каз.*	при р. Кондомѣ.	430	430	135	558	406	
2047	**Коарскій,** *золот. промыс. каз.*	при рч. Коарѣ.	446	426	95	350	180	
	2-й УЧАСТОКЪ. По почтовому тракту изъ г. Кузнецка въ г. Томскъ.							
2048	**Аешинское,** *с. зав.*	при рч. Тугуѣ.	57	57	47	144	153	Церковь православная 1.
2049	**Черепанова (Лаврюшкина),** *д. зав.*	при рч. Кавзагаѣ.	63	63	43	98	97	Часовня православная.
2050	**Ускатскій,** *улусъ инород.*	при рч. Ускатѣ.	55	55	12	25	24	
2051	**Карагайла (Карагалинская),** *д. зав.*	при рч. Карагайлѣ.	73	73	32	96	107	
2052	**Бачатское(Бачатъ),** *с. зав.*	при рч. Бачатѣ.	95	95	123	429	465	Церковь православная 1.
2053	**Шандинскій,** *улусъ инород.*	при рч. Бачатѣ.	114	114	23	78	87	

№	НАЗВАНІЕ НАСЕЛЕННЫХЪ МѢСТЪ.	ПОЛОЖЕНІЕ.	РАЗСТОЯНІЕ ВЪ ВЕРСТАХЪ.		ЧИСЛО ДВОРОВЪ.	ЧИСЛО ЖИТЕЛЕЙ.		Церкви и молитвенныя зданія; учебныя и благотворительныя заведенія; почтовыя станціи; ярмарки, базары, пристани; фабрики и заводы и т. п.
			Отъ окружн. города.	Отъ участк. кварт.		м. п.	ж. п.	
2054	**Салаирское**, *с. зав.*	при рч. Салаиркѣ.	115	115	38	110	106	Церковь православная 1.
2055	**Ново-Шестерева (Шестерева)**, *д. зав.*	при рч. Урѣ.	124	124	104	317	298	
2056	**Брюханово**, *с. зав.*	при рчч. Кисьмѣ и Чебурѣ.	162	162	95	264	276	Церковь православная 1.
2057	**Ваганово**, *с. зав.*	при рч. Чебурѣ.	175	175	140	237	245	Церковь православная 1.
2058	**Журавлева**, *д. зав.*	при рчч. Танаевъ и Истокѣ.	185	185	24	56	64	
2059	**Гутова**, *д. зав.*	при рч. Тарчѣ.	195	195	23	56	58	
2060	**Абышева (Фролова)**, *д. зав.*	при р. Инѣ.	220	220	55	137	152	
2061	**Усть-Сосновское (Сосново)**, *с. зав.*	при р. Инѣ и рч. Сосновкѣ.	237	237	56	162	175	Церковь православная 1.
2062	**Кокуй (Кокуйская)**, *д. зав.*	при рч. Сосновкѣ.	252	252	39	125	131	
	По правую сторону этого тракта.							
2063	**Кутановскій**, *улусъ инород.*	при рч. Ускатѣ.	67	67	39	100	112	
2064	**Больше-Бачатскій**, *улусъ инород.*	при рч. Маломъ Бачатѣ.	103	103	71	249	237	
2065	**Сидоренкова**, *д. зав.*	при р. Инѣ.	103	103	45	162	170	
2066	**Бековскій (Бекова)**, *улусъ инород.*	при рч. Большомъ Бачатѣ.	112	112	22	56	63	
2067	**Поморцева (Тайпова)**, *д. зав.*	при р. Инѣ.	106	106	22	93	117	
2068	**Парышевскій (Семепушкина)**, *улусъ инород.*	при рч. Большомъ Бачатѣ.	111	111	23	62	64	
2069	**Менчеренъ (Менчереская)**, *д. зав.*	при р. Инѣ.	110	110	65	202	248	
2070	**Бабанаковскій (Бабанаковъ)**, *улусъ инород.*	при рч. Маломъ Бачатѣ.	110	110	37	109	102	Часовня православная.
2071	**Колмогорова (Короткова)**, *д. зав.*	при р. Инѣ.	115	115	10	46	31	
2072	**Чертинскій**, *улусъ инород.*	при рч. Маломъ Бачатѣ.	113	113	27	77	87	
2073	**Челухаевскій (Чулухаевскій)**, *улусъ инород.*	при рч. Большомъ Бачатѣ.	114	114	55	143	133	
2074	**Бѣлова**, *д. зав.*	при рч. Бачатѣ.	120	120	37	125	116	
2075	**Старо-Шестерево (Шестерево)**, *с. зав.*	при р. Инѣ и рч. Бачатѣ.	135	135	45	157	171	Церковь православная 1.
2076	**Шестеская**, *д. зав.*	при р. Инѣ.	125	125	10	55	46	
2077	**Конева**, *д. зав.*	при р. Инѣ.	130	130	54	141	161	

№	НАЗВАНІЕ НАСЕЛЕННЫХЪ МѢСТЪ.	ПОЛОЖЕНІЕ.	РАЗСТОЯНІЕ ВЪ ВЕРСТАХЪ.		ЧИСЛО ДВОРОВЪ.	ЧИСЛО ЖИТЕЛЕЙ.		Церкви и молитвенныя зданія; учебныя и благотворительныя заведенія; почтовыя станціи; ярмарки, базары, пристани; фабрики и заводы и т. п.
			Отъ окружн. города.	Отъ участк. кварт.		м. п.	ж. п.	
2078	**Урскій**, *улусъ иновѣр.*	при рч. Урѣ.	132	132	35	97	88	
2079	**Устюженина (Тимохина)**, *д. зав.*	при рч. Урѣ.	137	137	45	124	147	
2080	**Урское (Бедарево)**, *с. зав.*	при рч. Урѣ.	141	141	85	302	325	Церковь православная 1.
2081	**Булебакина (Колюбякина, Листвяжкина)**, *д. зав.*	при рч. Ускандѣ.	130	130	22	87	92	
2082	**Печеркина (Загорная)**, *д. зав.*	при ррч. Ускандѣ и Урѣ.	140	140	10	34	32	
2083	**Шабанова (Шибанова)**, *д. зав.*	при рч. Касьмѣ.	165	165	71	225	232	
2084	**Торопова (Егозова)**, *д. зав.*	при рч. Касьмѣ.	168	168	27	66	58	
2085	**Камышина (Камышина, Хмѣлева)**, *д. зав.*	при р. Камышиной.	140	140	10	28	33	
2086	**Мухоранова (Мусохранова)**, *д. зав.*	при рч. Касьмѣ.	165	165	37	91	111	
2087	**Ново-по-Касьмѣ (Ѣдакина, Ѣдина)**, *д. зав.*	при рч. Касьмѣ.	165	165	49	146	153	
2088	**Грамотейна (Грамотина)**, *д. зав.*	при р. Инѣ и рч. Мерети.	110	110	28	79	82	
2089	**Мохова**, *д. зав.*	при рч. Мерети.	120	120	42	131	135	
2090	**Красноярская (Соснина)**, *д. зав.*	при рч. Мерети.	140	140	17	40	43	
2091	**Полысаева**, *д. зав.*	при р. Инѣ.	135	135	36	91	117	
2092	**Байкашъ (Байкалина)**, *д. зав.*	при р. Инѣ.	145	145	46	116	124	Часовня православная.
2093	**Кальчугино**, *с. зав.*	при р. Инѣ.	155	155	66	147	154	Церковь православная 1.
2094	**Егозова**, *д. зав.*	при р. Инѣ.	160	160	60	150	163	
2095	**Хмѣлева**, *д. зав.*	при р. Инѣ.	165	165	14	48	49	
2096	**Сакогова**, *д. зав.*	при р. Инѣ и при впаденіи въ нее рч. Касьмы.	170	170	39	107	109	
2097	**Дроченина**, *д. зав.*	при р. Инѣ.	173	173	39	96	101	Часовня православная.
2098	**Худяшева**, *д. зав.*	при р. Инѣ.	180	180	44	110	118	
2099	**Трекина**, *д. зав.*	при р. Инѣ.	183	183	17	48	51	
2100	**Протопопова (Монастырь)**, *д. зав.*	при р. Инѣ.	190	190	53	143	133	Часовня православная.
2101	**Тарабарина (Тарадапова, Мироничева, Миронова)**, *д. зав.*	при р. Инѣ.	195	195	11	26	30	
2102	**Багаратская (Богрящая)**, *д. зав.*	при р. Инѣ.	203	203	37	91	98	
2103	**Звонкова**, *д. зав.*	при р. Инѣ и рч. Сазаковкѣ.	205	203	28	67	65	
2104	**Коровина**, *д. зав.*	при р. Инѣ.	210	210	14	42	45	

№	НАЗВАНІЕ НАСЕЛЕННЫХЪ МѢСТЪ.	ПОЛОЖЕНІЕ.	РАЗСТОЯНІЕ ВЪ ВЕРСТАХЪ.		ЧИСЛО ДВОРОВЪ.	ЧИСЛО ЖИТЕЛЕЙ.		Церкви и молитвенныя зданія; учебныя и благотворительныя заведенія; почтовыя станціи; ярмарки, базары, пристани; фабрики и заводы и т. п.
			Отъ окружн. города.	Отъ участк. кварт.		м. п.	ж. п.	
2105	**Ушакова**, *д. зав.*	при р. Инѣ и рч. Камешкѣ.	213	213	33	81	94	
2106	**Калинкина**, *д. зав.*	при р. Инѣ.	215	215	29	56	67	
2107	**Морозова**, *д. зав.*	при р. Инѣ.	210	210	42	100	113	
2108	**Еремина**, *д. зав.*	при р. Инѣ.	215	215	22	47	35	
2109	**По рч. Камыслѣ (Верхъ-Камыслинская, Верхъ-Камышлинская, Камешекъ, Камешовская)**, *д. зав.*	при рч. Камыслѣ.	160	160	10	12	17	
2110	**Камыслинское (Камышлинское)**, *с. зав.*	при р. Инѣ и рч. Камыслѣ.	202	202	80	193	203	Церковь православная 1.
2111	**Уфимцева (Уфимцева, Озерная)**, *д. зав.*	при р. Инѣ.	215	215	22	59	54	
2112	**Портянгина (Полтрягина)**, *д. зав.*	при р. Инѣ.	213	213	30	59	67	
2113	**Усть-Искитимская (Митькова)**, *д. зав.*	при рч. Искитимѣ.	219	219	6	16	18	
2114	**По рч. Искитиму (Дальній Искитимъ, Лапшева)**, *д. зав.*	при рч. Искитимѣ.	215	215	22	61	67	
2115	**Корчуганская (Бѣлкина, Усть-Корчуганская, Червякова)**, *д. зав.*	при рч. Корчуганѣ.	225	225	43	96	107	
2116	**Корчуганская (Мало-Корчуганская, Корнилова)**, *д. зав.*	при рч. Корчуганѣ.	222	222	28	67	69	
2117	**Бурыхина**, *д. зав.*	при рч. Корчуганѣ.	220	220	8	15	14	
2118	**Цыпкина**, *д. зав.*	при рч. Корчуганѣ.	220	220	30	37	34	
2119	**Корчуганскій**, *улусъ инород.*	при р. Инѣ.	223	223	21	66	54	
2120	**Лебедева**, *д. зав.*	при р. Инѣ.	225	225	30	75	83	
2121	**Ново-Истокская (Головинина, Новая Деревня)**, *д. зав.*	при р. Инѣ.	225	225	69	100	114	
2122	**Окуневка**, *д. зав.*	при рч. Тарсмѣ.	220	220	46	116	127	
2123	**Букашкина**, *д. зав.*	прирч. Букашкиной.	210	210	7	30	33	
2124	**Бормотова (Колтышина, Калтышина)**, *д. зав.*	при рч. Танаевомъ Истокѣ.	194	194	11	42	51	
2125	**Танаевъ Истокъ (Милкова)**, *д. зав.*	при рч. Танаевомъ Истокѣ.	188	188	8	24	27	
2126	**Бархатова (Крутинева, Крутая)**, *д. зав.*	при рч. Сосновкѣ.	255	255	13	30	31	
2127	**Колотовкина**, *д. зав.*	при рч. Каменной.	259	259	21	70	75	
2128	**Чащинская**, *д. зав.*	при рч. Каменной.	268	268	23	72	78	
2129	**Шишина (Шишова)**, *д. зав.*	при рч. Каменной.	270	270	19	50	59	

№	НАЗВАНІЕ НАСЕЛЕННЫХЪ МѢСТЪ.	ПОЛОЖЕНІЕ.	РАЗСТОЯНІЕ ВЪ ВЕРСТАХЪ.		ЧИСЛО ДВОРОВЪ.	ЧИСЛО ЖИТЕЛЕЙ.		Церкви и молитвенныя зданія; учебныя и благотворительныя заведенія; почтовыя станціи; ярмарки, базары, пристани; фабрики и заводы и т. п
			Отъ окружн. города.	Отъ участк. квартъ.		м. п.	ж. п.	
2130	**Симонова**, *д. зав.*	при рч. Каменной.	284	284	15	42	45	
2131	**Каменная (Некрасова)**, *д. зав.*	при рч. Каменной.	285	285	17	44	43	
2132	**Зарубина (Реунова, Реупова)**, *д. зав.*	при рч. Стрѣльной.	285	285	11	34	36	
2133	**Сосновка (Терехина, Малая Терехина)**, *д. зав.*	при рч. Стрѣльной.	287	287	16	45	48	
2134	**Осипова Грива (Осипова)**, *д. зав.*	при рч. Корчуганѣ.	240	240	2	7	6	
2135	**Козлова**, *д. зав.*	при рч. Ключевой.	255	255	28	89	93	
2136	**Лукошкина (Бормотова)**, *д. зав.*	при рч. Березовой.	265	265	12	31	33	
2137	**Березова**, *д. зав.*	при р. Инѣ.	237	237	50	155	171	
2138	**Коткова**, *д. зав.*	при р. Инѣ.	234	234	23	74	79	
2139	**Васькова**, *д. зав.*	при р. Инѣ и рч. Тыхтѣ.	232	232	70	155	144	
2140	**Усть-Каменка (Каменка)**, *д. зав.*	при рч. Каменной.	225	225	23	67	72	
2141	**Титово**, *с. зав.*	при р. Инѣ и рч. Бормотушкѣ.	220	220	94	257	282	Церковь православная 1.
2142	**Тыхта (Волкодуева)**, *д. зав.*	при рч. Тыхтѣ.	230	230	9	38	45	
2143	**Тарасова**, *д. зав.*	при рч. Тарсмѣ.	210	210	26	74	79	
2144	**Усть-Тарсма**, *д. зав.*	при рч. Тарсмѣ и р. Инѣ.	220	220	14	34	41	
2145	**Бормотова (Плѣшкова)**, *д. зав.*	при рч. Тарсмѣ	224	224	23	61	64	
2146	**Пьянова**, *д. зав.*	при рч. Тарсмѣ.	196	196	15	45	48	
2147	**Шишицына**, *д. зав.*	при рч. Тарсмѣ.	200	200	8	32	33	
	По лѣвую сторону этого тракта.							
2148	**Ивченкова**, *д. зав.*	при р. Чумышѣ.	90	90	57	180	179	
2149	**Веденіктова**, *д. зав.*	при рч. Артыштѣ.	93	93	10	28	23	
2150	**Сергѣевскій**, *улусъ инород.*	при рч. Ускатѣ.	68	68	30	60	61	
2151	**Артыштинская (Артышта, Бороденкова)**, *д. зав.*	при рч. Артыштѣ.	93	93	50	150	175	
2152	**Иванина (Иванина)**, *д. зав.*	при р. Чумышѣ.	72	72	14	54	62	
2153	**Шестакова**, *д. зав.*	при рч. Артыштѣ.	94	94	21	56	52	
2154	**Кара-Чумышская (Колодина, Колода)**, *д. зав.*	при р. Чумышѣ.	96	96	16	60	58	
2155	**Мамонтова**, *д. зав.*	при рч. Бачатѣ.	98	98	12	63	70	
2156	**Верхъ-Чумышская (Сафонова)**, *д. зав.*	при р. Чумышѣ.	70	70	35	93	84	

№	НАЗВАНІЕ НАСЕЛЕННЫХЪ МѢСТЪ.	ПОЛОЖЕНІЕ.	РАЗСТОЯНІЕ ВЪ ВЕРСТАХЪ.		ЧИСЛО ДВОРОВЪ.	ЧИСЛО ЖИТЕЛЕЙ.		Церкви и молитвенныя зданія; учебныя и благотворительныя заведенія; почтовыя станціи; ярмарки, базары, пристани; фабрики и заводы и т. п.
			От окружн. города.	От участк. кварт.		м. п.	ж. п.	
2157	**Гурьевскій**, *чугуноплав. и желѣзодѣлат. зав.*	при рч. Черновомъ Бачатѣ.	115	115	411	1061	984	
2158	**Горскина**, *д. зав.*	при рч. Урѣ.	140	140	55	162	153	
2159	**Арпичева (Арпичева)**, *д. зав.*	при рч. Пашенной и Каменкѣ.	155	155	31	116	128	
2160	**Кокуй**, *д. зав.*	при рч. Пашенной.	160	160	14	37	34	
2161	**Дурнова**, *д. зав.*	при рч. Чебурѣ.	163	163	68	196	202	
2162	**Сафатова Заимка (Полдинна)**, *д. каз.*	при Танаевомъ Истокѣ.	210	210	13	51	45	
2163	**Колтыракскій**, *улусъ инород.*	при рчч. Колтыракѣ и Шебанихѣ.	200	200	85	220	210	
2164	**Устиновскій (Устинина)**, *улусъ инород.*	при рчч. Колтыракѣ и Шебанихѣ.	201	201	5	14	17	
2165	**Мокрушина**, *д. зав.*	при рч. Колтыракѣ.	212	212	8	33	37	
2166	**Гагаркина**, *д. зав.*	при рч. Таремѣ.	209	209	26	69	75	
2167	**Юрточная (Юртынина)**, *д. зав.*	при рч. Таремѣ.	210	210	4	9	11	
2168	**Конева (Елдашина, Елдошева, Коростелева)**, *д. зав.*	при рч. Таремѣ.	216	216	20	60	75	
2169	**Старо-Гутова**, *д. зав.*	при рч. Таремѣ.	224	224	8	27	32	
2170	**Кураженское (Куражское)**, *с. зав.*	при рч. Таремѣ.	230	230	65	193	215	Церковь православная 1
2171	**Озерская (Манжова)**, *д. каз.*	при оз. Итукусѣ.	215	215	10	25	27	
2172	**Росолкина**, *д. каз.*	при рч. Маломъ Изылы.	235	235	28	68	68	
2173	**Ново-Абышева (Безштанкина, Бештанкина)**, *д. зав.*	при рч. Маломъ Изылы.	242	242	33	96	99	
2174	**Желтоногина**, *д. зав.*	при рчч. Маломъ Изылы и Чемѣ.	249	249	10	36	39	
2175	**Лебедева (Кенькова)**, *д. зав.*	при рч. Курундусѣ.	254	254	15	71	78	
2176	**Доронина (Попрошайкина)**, *д. зав.*	при рч. Маломъ Изылы.	250	250	30	160	171	
2177	**Салматова**, *д. зав.*	при рч. Маломъ Изылы.	240	240	20	49	55	
2178	**Голомыскина (Голень)**, *д. зав.*	при рч. Маломъ Изылы.	249	249	15	56	65	
2179	**Мало-Суркова (Голопупова)**, *д. зав.*	при рч. Маломъ Изылы.	260	260	12	47	41	
2180	**Ново-Изылинская (Заранкина)**, *д. зав.*	при рч. Маломъ Изылы.	254	254	18	68	75	
2181	**Заимлова (Калгина, Колягина)**, *д. зав.*	при рч. Маломъ Изылы.	242	242	23	86	98	

№	НАЗВАНІЕ НАСЕЛЕННЫХЪ МѢСТЪ.	ПОЛОЖЕНІЕ.	РАЗСТОЯНІЕ ВЪ ВЕРСТАХЪ.		ЧИСЛО ДВОРОВЪ.	ЧИСЛО ЖИТЕЛЕЙ.		Церкви и молитвенныя зданія; учебныя и благотворительныя заведенія; почтовыя станціи; ярмарки, базары, пристани; фабрики и заводы и т. п.
			Отъ окружн. города.	Отъ участк. кварт.		м. п.	ж. п.	
2182	**Касьминскій**, *золот. промыс. каз.*	при рч. Касьмѣ.	220	220	147	478	350	
	По дорогѣ изъ г. Барнаула въ Гавриловскій заводъ.							
2183	**Алтайскій**, *станецъ.*	при р. Большомъ Мунгатѣ.	170	170	10	17	12	
2184	**Крестовскій**, *станецъ.*	при рч. Заломной.	150	150	5	8	9	
2185	**Салапскій**, *рудничн. зав.*	при рч. Осиновой.	125	125	940	1811	1619	
2186	**Гавриловскій**, *серебропл. зав. горн. вѣд.*	при рч. Талмовой.	121	121	284	481	469	Церковь православная 1.
	3-й УЧАСТОКЪ.							
	По почтовому тракту изъ г. Кузнецка въ г. Томскъ.							
2187	**Каракапское**, *с. зав.*	при р. Инѣ.	90	90	48	156	140	Церковь православная 1.
2188	**Уроска (Уронъ)**, *д. зав.*	при рч. Уронѣ.	102	102	35	112	126	
2189	**Сартакова (Вилки)**, *д. зав.*	при рч. Уронѣ.	110	110	45	123	119	
2190	**Долгополова**, *д. зав.*	при рч. Полуденной Уньгѣ.	136	136	14	36	40	
2191	**Борисово (Лазарево)**, *с. зав.*	при рч. Полуденной Уньгѣ.	140	140	69	210	194	Церковь православная 1.
2192	**Максимова**, *д. зав.*	при рч. Полуденной Уньгѣ.	143	143	26	87	95	
2193	**Бердюгина (Захарова)**, *д. зав.*	при рч. Полуденной Уньгѣ.	148	148	58	141	184	
2194	**Панфилова**, *д. зав.*	при рч. Уньгѣ.	160	160	58	145	186	
2195	**Шевелева**, *д. зав.*	при рч. Уньгѣ, близъ р. Томи.	175	175	43	98	126	
2196	**Кобылина (Чернева, Ново-Чернева)**, *д. зав.*	при р. Томи и рч. Березовой.	180	180	29	108	114	
2197	**Шумиха**, *д. зав.*	при рч. Шумихѣ, близъ р. Томи.	183	183	5	18	16	
2198	**Смолино (Смоленое, Смолинское)**, *с. зав.*	при р. Томи.	187	187	32	91	103	Церковь православная 1.
2199	**Березова (Щербаки)**, *д. зав.*	при р. Томи и рч. Березовой.	195	195	47	146	178	
2200	**Усть-Искитимское (Щеглово)**, *с. зав.*	при рч. Искитимѣ, близъ р. Томи.	210	210	39	122	151	Церковь православная 1.

№	НАЗВАНІЕ НАСЕЛЕННЫХЪ МѢСТЪ.	ПОЛОЖЕНІЕ.	РАЗСТОЯНІЕ ВЪ ВЕРСТАХЪ.		ЧИСЛО ДВОРОВЪ.	ЧИСЛО ЖИТЕЛЕЙ.		Церкви и молитвенныя зданія; учебныя и благотворительныя заведенія; почтовыя станціи; ярмарки, базары, пристани; фабрики и заводы и т. п.
			Отъ окружн. города.	Отъ участк. кварт.		м. п.	ж. п.	
2201	**Можуха (Можихина, Можухина)**, *д. каз.*	при рч. Можухѣ.	222	222	48	91	78	
2202	**Можухинскій**, *улусъ инород.*	при р. Томи.	222	222	28	49	67	
2203	**Подонина (Подинова)**, *д. каз.*	при р. Томи и рч. Глубокой.	245	245	80	133	138	
	По правую сторону этого тракта.							
2204	**Пикія Вершины (Калмаки)**, *улусъ инород.*	при р. Инѣ.	102	102	20	72	65	
2205	**Пермякова (Закамена)**, *д. зав.*	при р. Инѣ.	105	105	34	87	102	
2206	**Атынаковъ (Аильскій, Аилъ)**, *улусъ инород.*	при рч. Мунгатѣ.	106	106	36	91	103	
2207	**Карадинскій**, *улусъ инород.*	при рч. Карадѣ.	107	107	44	115	109	Часовня православная.
2208	**Чегырска (Чатыръ, Чигиръ)**, *д. зав.*	при рч. Чегырѣ.	117	117	22	54	60	
2209	**Тараданова**, *д. зав.*	при рч. Полуденной Уньгѣ.	135	135	39	110	122	
2210	**Чумашкина**, *д. зав.*	при рч. Мунгау.	143	143	31	89	96	
2211	**Ключева**, *д. зав.*	при рч. Ключевой.	143	143	35	116	104	
2212	**Ажендаровскій (Ажендарова)**, *улусъ инород.*	при р. Томи и рч. Ажендаровкѣ.	145	145	29	55	58	
2213	**Пегасскій**, *золот. промые. каз.*	при рч. Маломъ Пегасѣ.	150	150	99	419	313	
2214	**Сосновскій (Сосняшкина)**, *улусъ инород.*	при р. Томи и рч. Сосновкѣ.	155	155	9	20	28	
2215	**Поперешна**, *д. зав.*	при рч. Поперешной.	155	155	32	99	104	
2216	**Трифонова (Коростелева)**, *д. зав.*	при рч. Быструхѣ.	158	158	11	40	43	
2217	**Арсенова (Арсеньева)**, *д. зав.*	при рч. Мунгатѣ.	160	160	16	46	54	
2218	**Междугорна**, *д. зав.*	при рч. Мунгатѣ.	163	163	20	69	83	
2219	**Кранивина**, *д. зав.*	при р. Томи и рч. Быструхѣ.	168	168	61	169	172	
2220	**Лачинова (Щелкина)**, *д. зав.*	при р. Томи и рч. Лачиновой.	170	170	24	60	63	
2221	**Мунгатское (Мунгатскій Острогъ)**, *с. зав.*	при р. Томи.	170	170	21	61	60	
2222	**Сарапкина (Чернова)**, *д. зав.*	при рч. Уньгѣ.	170	170	40	119	122	

№	НАЗВАНІЕ НАСЕЛЕННЫХЪ МѢСТЪ.	ПОЛОЖЕНІЕ.	РАЗСТОЯНІЕ ВЪ ВЕРСТАХЪ.		ЧИСЛО ДВОРОВЪ.	ЧИСЛО ЖИТЕЛЕЙ.		Церкви и молитвенныя зданія; учебныя и благотворительныя заведенія; почтовыя станціи; ярмарки, базары, пристани; фабрики и заводы и т. п.
			От окружн. города.	От участк. кварт.		м. п.	ж. п.	
2223	**Салтымакова (Зарѣчная)**, *д. зав.*	при р. Томи.	175	175	29	84	83	
2224	**Фомихина (Райки, Расѣ)**, *д. зав.*	при р. Томи.	175	175	6	21	27	
2225	**Банкова**, *д. зав.*	при р. Томи и рч. Банковой.	178	178	83	221	236	Часовня православная.
2226	**Змѣинка (Змѣинская)**, *д. каз.*	при р. Томи и рч. Змѣинкѣ.	182	182	27	73	84	
2227	**Березовый Яръ (Березовка, Курганская)**, *д. каз.*	при р. Томи и рч. Березовой.	183	183	32	71	59	
2228	**Андрѣевскій**, *золот. промыс. каз.*	при рч. Андрѣевкѣ.	215	215	—	—	—	
2229	**Березова**, *д. зав.*	при рч. Березовкѣ.	185	185	33	104	88	
2230	**Ново-Худяшева (Худяшева, Ускокъ)**, *д. зав.*	при ррч. Ускокѣ и Худяшевой.	105	105	9	32	27	
2231	**Старо-Черкева (Старо-Черева, Черева)**, *д. зав.*	при рч. Лишкѣ, близъ р. Томи.	190	190	29	70	80	Часовня православная.
2232	**Лянкина (Кособокова)**, *д. зав.*	при рч. Лишкѣ.	198	198	14	46	59	
2233	**Промышленскій**, *улусъ инород.*	при рч. Промышленной.	200	200	22	41	50	
2234	**Сплина**, *д. зав.*	при рч. Промышленной.	205	205	9	25	27	
2235	**Ново-Ельыкаева**, *д. зав.*	при р. Томи.	201	201	2	7	16	
2236	**Ельыкаева (Бородина)**, *д. зав.*	при р. Томи.	201	201	3	17	13	
2237	**Бородинскій (Сплинскій)**, *улусъ инород.*	при р. Томи.	202	202	18	34	26	
2238	**Красный Яръ**, *д. зав.*	при р. Томи.	203	203	16	40	61	
2239	**Сухова (Журавлева)**, *д. зав.*	при р. Томи.	207	207	38	90	110	
2240	**Евсеньева (Евсеева)**, *д. зав.*	при р. Томи.	214	214	9	47	47	
2241	**Кемерова**, *д. зав.*	при р. Томи.	222	222	19	78	73	Часовня православная.
2242	**Ворона**, *д. зав.*	при рч. Чесноковкѣ.	222	222	21	73	62	
2243	**Верхо-Томское (Острогъ)**, *с. зав.*	при р. Томи.	228	228	39	106	134	Церковь православная 1.
2244	**Кедровка**, *д. зав.*	при рч. Кедровкѣ (Чесноковкѣ).	230	230	38	111	124	
2245	**Брекова (Мокрушина)**, *д. зав.*	при р. Томи.	234	234	39	85	98	Часовня православная.
2246	**Рѣдкова (Ребикова)**, *д. зав.*	при рч. Стрѣльной.	237	237	10	23	29	
2247	**Балахонка**, *д. зав.*	при р. Томи.	236	236	12	44	51	
2248	**Подъякова (Терехина)**, *д. зав.*	при р. Томи.	240	240	26	122	108	

№	НАЗВАНІЕ НАСЕЛЕННЫХЪ МѢСТЪ.	ПОЛОЖЕНІЕ.	РАЗСТОЯНІЕ ВЪ ВЕРСТАХЪ.		ЧИСЛО ДВОРОВЪ.	ЧИСЛО ЖИТЕЛЕЙ.		Церкви и молитвенныя зданія; учебныя и благотворительныя заведенія; почтовыя станціи; ярмарки, базары, пристани; фабрики и заводы и т. п.
			Отъ окружн. города.	Отъ участк. кварт.		м. п.	ж. п.	
	По лѣвую сторону этого тракта.							
2249	**Евтина (Ефтина)**, *д. зав.*	при р. Инѣ.	90	90	38	108	121	Часовня православная.
2250	**Кононилова**, *д. зав.*	при р. Инѣ.	93	93	66	195	188	Часовня православная.
2251	**Чесноковка (Алисва)**, *д. зав.*	при рч. Чесноковкѣ.	148	148	21	62	68	
2252	**Семенова (Семенушкина)**, *д. зав.*	при рч. Уньгѣ.	152	152	20	57	42	
2253	**Чусовитина (Барышева, Барынина, Чесовникова)**, *д. зав.*	при рч. Чесноковкѣ.	153	153	16	47	57	
2254	**Плѣшкова (Скорюпина)**, *д. зав.*	при рч. Сѣверной Уньгѣ.	170	170	33	82	107	
2255	**Барачатка (Барочитская)**, *д. зав.*	при рч. Сѣверной Уньгѣ.	175	175	46	119	130	
2256	**Сартакова (Вилки)**, *д. зав.*	при рч. Уронѣ.	109	109	37	105	110	
2257	**Соплякова (Кабанова, Погорѣлки)**, *д. зав.*	при рч. Уньгѣ.	178	178	23	63	67	Часовня православная.
2258	**Сыромолотна (Сыромолотова)**, *д. зав.*	при рч. Муручакѣ.	195	195	24	64	84	
2259	**Ново-Барачатска**, *д. зав.*	при рч. Муручакѣ.	198	198	19	62	76	
2260	**Колычева (Колачева)**, *д. зав.*	при рч. Сѣверной Уньгѣ.	202	202	27	84	87	
2261	**Плотникова**, *д. зав.*	при рч. Сѣверной Уньгѣ.	204	204	39	97	116	Часовня православная.
2262	**Шишгина (Шишгина, Шишюгина)**, *д. зав.*	при рч. Сѣверной Уньгѣ.	212	212	34	103	112	
2263	**Кобелева**, *д. зав.*	при рч. Муручакѣ.	219	219	9	26	33	
2264	**Ново-Муручатская (Ново-Морочатская, Новая Деревня)**, *д. зав.*	при рч. Муручакѣ.	211	211	17	60	67	
2265	**Куро-Искитимска (Плѣшкова)**, *д. зав.*	при рч. Камышной.	221	221	36	95	110	
2266	**Давыдова (Иванова)**, *д. зав.*	при рч. Камышной.	222	222	8	35	39	
2267	**Таловка (Чепина)**, *д. зав.*	при рч. Таловкѣ.	224	224	9	25	39	
2268	**Егунова (Якунова)**, *д. зав.*	при рч. Искитимѣ.	227	227	54	163	183	
2269	**Камышина (Буреничева, Курынчева)**, *д. зав.*	при рч. Камышной.	228	228	18	75	78	
2270	**Салтыкова (Старо-Салтыкова)**, *д. зав.*	при рч. Сѣверной Уньгѣ.	230	230	29	82	88	Часовня православная.

№	НАЗВАНІЕ НАСЕЛЕННЫХЪ МѢСТЪ.	ПОЛОЖЕНІЕ.	РАЗСТОЯНІЕ ВЪ ВЕРСТАХЪ.		ЧИСЛО ДВОРОВЪ.	ЧИСЛО ЖИТЕЛЕЙ.		Церкви и молитвенныя зданія; учебныя и благотворительныя заведенія; почтовыя станціи; ярмарки, базары, пристани; фабрики и заводы и т. п.
			Отъ окружн. города.	Отъ участк. кварт.		м. п.	ж. п.	
2271	**Черемчкина (Чемайдина, Чемолгина)**, *д. зав.*	при рч. Сѣверной Уньгѣ.	232	232	29	76	93	
2272	**Тапка**, *д. зав.*	при рч. Камышной.	234	234	32	115	103	Часовня православная.
2273	**Дядѣева (Дедѣевская)**, *д. зав.*	при рч. Камышной.	238	238	20	62	81	
2274	**Стрѣлинскій**, *улусъ инород.*	при рч. Стрѣльной.	255	255	24	53	60	
2275	**Глубокая**, *д. зав.*	при рч. Глубокой.	256	256	11	53	55	
2276	**Медынина**, *д. зав.*	при рч. Вновь-Стрѣльной.	260	260	3	8	12	
2277	**Вновь-Стрѣльна (Соломина, Ново-Стрѣльна)**, *д. зав.*	при рч. Вновь-Стрѣльной.	286	286	31	91	104	

VI. МАРІИНСКІЙ ОКРУГЪ.

№	НАЗВАНІЕ НАСЕЛЕННЫХЪ МѢСТЪ.	ПОЛОЖЕНІЕ.	РАЗСТОЯНІЕ ВЪ ВЕРСТАХЪ.		ЧИСЛО ДВОРОВЪ.	ЧИСЛО ЖИТЕЛЕЙ.		Церкви и молитвенныя зданія; учебныя и благотворительныя заведенія; почтовыя станціи; ярмарки, базары, пристани; фабрики и заводы и т. п.
			Отъ окружн. города.	Отъ участк. кварт.		м. п.	ж. п.	
	1-й УЧАСТОКЪ. По Московскому почтовому тракту изъ г. Томска въ г. Иркутскъ.							
2278	**Покровская (Половинка)**, *д. каз.*	при колодцахъ.	111	10	22	67	36	
2279	**Кольсонъ (Кольсонское, Колыкское, Колюнское)**, *с. каз.*	при рч. Кольсонѣ.	101	участк. кварт.	269	837	701	Церковь православная 1. Богодѣльня. Почтовая станція. Подъэтапъ.
2280	**Тёплаярѣчька**, *д. каз.*	при рч. Теплой.	85	16	102	296	240	Мечеть магометанская 1.
2281	**Верхняя Почитанка (Больше-Почитанка)**, *с. каз.*	при рч. Почитанкѣ.	78	23	90	436	341	Церковь православная 1. Почтовая станція. Этапъ.
2282	**Постникова (Постниково Зимовье)**, *д. каз.*	при рч. Кильдетѣ (Кельгетѣ).	71	30	90	293	267	
2283	**Песчанка**, *д. каз.*	при рч. Песчанкѣ.	64	37	100	170	148	
2284	**Бирикуль (Бирикульское)**, *с. каз.*	при рч. Бирикулѣ.	51	50	90	366	300	Церковь православная 1. Почтовая станція. Подъэтапъ.
2285	**Тюменевская (Тюменево Зимовье)**, *д. каз.*	при рч. Кильбетѣ.	39	62	84	491	277	
2286	**Подъельничная (Подъельникъ)**, *д. каз.*	при рч. Антибесѣ.	23	78	55	193	159	Почтовая станція. Этапъ.
2287	**Мало-Антибесская**, *д. каз.*	при рч. Антибесѣ.	9	92	55	179	170	
2288	**Сусловская (Суслопа)**, *д. каз.*	при рч. Сусловой.	24	125	109	364	272	
2289	**Ключевая (Половинка)**, *д. каз.*	при ключѣ.	34	132	20	152	72	

№	НАЗВАНІЕ НАСЕЛЕННЫХЪ МѢСТЪ.	ПОЛОЖЕНІЕ.	РАЗСТОЯНІЕ ВЪ ВЕРСТАХЪ.		ЧИСЛО ДВОРОВЪ.	ЧИСЛО ЖИТЕЛЕЙ.		Церкви и молитвенныя зданія; учебныя и благотворительныя заведенія; почтовыя станціи; ярмарки, базары, пристани; фабрики и заводы и т. п.
			От окружн. города.	От участк. кварт.		м. п.	ж. п.	
2290	**Тяжинъ (Тяжинское)**, *с. каз.*	при рч. Тяжинѣ.	51	159	157	503	421	Церковь православная 1. Почтовая станція. Полуэтапъ.
	По правую сторону этого тракта.							
2291	**Верхне-Великосельская (Кислова)**, *д. каз.*	при р. Ять.	121	10	30	117	106	
2292	**Бекетъ (Бекетская)**, *д. каз.*	при рч. Теплой.	113	12	55	163	114	
2293	**Нижне-Почитанка (Поппики, Камышлонка)**, *д. каз.*	при рч. Почитанкѣ.	92	25	60	227	190	
2294	**Средне-Почитанка (Плантъ)**, *д. каз.*	при рч. Почитанкѣ.	82	27	15	76	67	
2295	**Троицкая (Тропца)**, *д. каз.*	при рч. Алчедатѣ.	64	62	59	240	218	
2296	**Лиственка**, *д. каз.*	при рч. Лиственкѣ.	80	68	11	49	55	
2297	**Тунда (Тундинское)**, *с. каз.*	при рч. Тундѣ.	30	75	61	316	294	Церковь православная 1.
2298	**Летняжская (Летажская, Литовка)**, *д. каз.*	при рч. Антибесѣ.	44	81	70	286	278	
2299	**Камышенка (Камышлова)**, *д. каз.*	при рч. Антибесѣ.	62	60	81	353	341	
2300	**Банмъ**, *д. каз.*	при рч. Банмѣ и р. Кіи.	6	107	111	345	255	
2301	**Тяжинскія Вершины**, *поч. каз.*	при рч. Тяжинѣ.	57	166	8	34	27	
	По лѣвую сторону этого тракта.							
2302	**Арышева (Нижне-Арышева)**, *д. каз.*	при р. Ять.	169	68	40	151	137	
2303	**Семеновка (Такмышевское)**, *с. каз.*	при р. Ять.	139	58	63	229	223	Церковь православная 1 (строится).
2304	**Цыганова**, *д. каз.*	при рч. Цыгановкѣ и р. Чулымѣ.	158	57	40	136	154	
2305	**Зыряискъ (Зырянское)**, *с. каз.*	при р. Чулымѣ.	151	50	100	287	237	Церковь православная 1.
2306	**Дубровка (Дубровкина, Калуцкая)**, *д. каз.*	при рч. Боратѣ.	134	33	60	208	226	
2307	**Михайловка**, *д. каз.*	при рч. Туендатѣ.	131	30	63	224	205	
2308	**Богословка (Богословское)**, *с. каз.*	при рч. Чигислѣ, близъ р. Кіи.	143	42	80	360	323	Церковь православная 1 (строится).
2309	**Красноярская (Старожилъ)**, *д. каз.*	при р. Кіи.	141	40	60	170	146	
2310	**Иловская (Казанакъ)**, *д. каз.*	при рч. Четѣ.	149	48	45	115	129	

№	НАЗВАНІЕ НАСЕЛЕННЫХЪ МѢСТЪ.	ПОЛОЖЕНІЕ.	РАЗСТОЯНІЕ ВЪ ВЕРСТАХЪ.		ЧИСЛО ДВОРОВЪ.	ЧИСЛО ЖИТЕЛЕЙ.		Церкви и молитвенныя зданія; учебныя и благотворительныя заведенія; почтовыя станціи; ярмарки, базары, пристани; фабрики и заводы и т. п.
			Отъ окружн. города.	Отъ участк. кварт.		м. п.	ж. п.	
2311	**Тусндатъ**, *д. каз.*	при рч. Тусндатѣ.	141	40	80	137	146	
2312	**Куней (Акуней)**, *выс. каз.*	при рч. Четѣ.	145	44	14	22	16	
2313	**Шишлева (Кабындатъ)**, *д. каз.*	при рч. Кабындатѣ.	141	40	60	183	153	
2314	**Кирепповка (Алчедатъ)**, *д. каз.*	при рч. Чендатѣ.	71	40	42	153	117	
2315	**Мало-Песчанка (Песчаночка)**, *с. каз.*	при рч. Песчанкѣ.	64	38	143	580	522	Церковь православная 1.
2316	**Колеулъ (Колайлы, Калiулъ)**, *с. каз.*	при р. Кіѣ.	50	58	52	148	155	
2317	**Улуколь (Луколь)**, *д. каз.*	при оз. Улуколѣ.	56	52	19	56	51	
2318	**Большой Коштакъ (Улу-Коштакъ, Куштакъ)**, *д. каз.*	при р. Кіѣ.	55	57	3	10	10	
2319	**Челбакъ (Цуулбекъ, Малый Коштакъ)**, *д. каз.*	на рч. Бирикулѣ и оз. Цуулбекъ.	45	63	3	12	10	
2320	**Кувань (Куёнь)**, *д. каз.*	на рч. Песчаной.	55	65	4	20	16	
2321	**Тенгулы (Тенгулинская, Шигарка)**, *д. каз.*	при рч. Тенгулѣ.	30	121	66	234	170	
2322	**Больше-Алтыбесская (Корпки)**, *д. каз.*	при р. Кіѣ.	14	83	57	200	141	
2323	**Примѣткина (Утинская)**, *заимка каз.*	при рч. Утѣ.	12	113	31	49	17	
2324	**Рубина (Средне-Тяжинская, Рубинская)**, *заимка каз.*	при рч. Тяжинѣ.	30	131	12	7	7	
	По лѣвую сторону того же тракта, по теченію р. Чулыма.							
2325	**Кучуковы (Кучугаллы)**, *юрты инород.*	при курьѣ Кучуковкѣ, близъ р. Чулыма.	188	87	7	23	16	
2326	**Инеевы (Кучурлу)**, *юрты инород.*	при курьѣ Уюкѣ.	185	84	7	29	25	
2327	**Чарочкины (Ирайлы)**, *юрты инород.*	при курьѣ Чарочкиной.	176	75	2	4	4	
2328	**Чабины (Чибины)**, *юрты инород.*	при р. Чулымѣ.	174	73	16	35	35	
2329	**Бихтулина (Кайцёкъ)**, *юрты инород.*	при р. Чулымѣ.	166	65	10	21	20	
2330	**Чердатъ**, *с. каз.*	при р. Чулымѣ.	161	60	36	129	112	Церковь православная 1.

№	НАЗВАНІЕ НАСЕЛЕННЫХЪ МѢСТЪ.	ПОЛОЖЕНІЕ.	РАЗСТОЯНІЕ ВЪ ВЕРСТАХЪ.		ЧИСЛО ДВОРОВЪ.	ЧИСЛО ЖИТЕЛЕЙ.		Церкви и молитвенныя зданія; учебныя и благотворительныя заведенія; почтовыя станціи; ярмарки, базары, пристани; фабрики и заводы и т. п.
			От окружн. города.	От участк. кварт.		м. п.	ж. п.	
2331	**Коштаковы**, *юрты инород.*	при р. Чулымѣ.	179	78	18	73	64	
2332	**Перевозовы**, *юрты инород.*	при р. Чулымѣ.	208	107	4	13	10	
2333	**Кандѣевы**, *юрты инород.*	при курьѣ Кандѣйкѣ.	223	122	2	4	7	
2334	**Каклаевы (Хохлаевы)**, *юрты инород.*	при р. Чулымѣ.	231	130	5	11	16	
2335	**Бергаевы**, *юрты инород.*	при р. Чулымѣ.	239	138	3	6	8	
2336	**Больше-Тазырачевы**, *юрты инород.*	при р. Чулымѣ.	246	145	10	24	27	
2337	**Мало-Тазырачевы**, *юрты инород.*	при р. Чулымѣ.	250	149	3	9	9	
2338	**Аклашевы (Ахпашъ)**, *юрты инород.*	при курьѣ Аклашкѣ.	256	155	4	18	15	
2339	**Вершинскіи**, *юрты инород.*	при р. Чулымѣ.	266	165	1	1	2	
2340	**Нижне-Скобляны (Скобляны)**, *юрты инород.*	при р. Чулымѣ.	268	167	4	17	18	
2341	**Туталы (Кудайвыхъ)**, *с. инород.*	при р. Чулымѣ.	278	177	15	46	39	Церковь православная 1.
2342	**Чуняшкинскіи (Кайлакъ)**, *юрты инород.*	при р. Чулымѣ.	288	187	3	9	11	
2343	**Кулякъ (Верхній и Нижній)**, *юрты инород.*	при р. Чулымѣ.	296	195	11	36	36	
2344	**Нижне-Тарлыгановы**, *юрты инород.*	при курьѣ Таргайкѣ.	300	199	3	7	8	
2345	**Верхне-Тарлыгановы**, *юрты инород.*	при р. Чулымѣ.	302	201	11	18	20	
2346	**Шумыловы**, *юрты инород.*	при р. Чулымѣ.	312	211	3	18	15	
2347	**Тюзюны**, *юрты инород.*	при р. Чулымѣ.	318	217	6	14	14	
2348	**Верхне-Скобляны**, *юрты инород.*	при р. Чулымѣ.	326	225	9	25	28	
2349	**Будѣевы 2-е**, *юрты инород.*	при р. Чулымѣ.	336	235	5	18	18	
2350	**Будѣевы 1-е (Будѣевы)**, *юрты инород.*	при р. Чулымѣ.	343	242	4	16	16	
2351	**Кожановы**, *юрты инород.*	при р. Чулымѣ.	349	248	4	16	18	
2352	**Пыштаковы**, *юрты инород.*	при р. Чулымѣ.	355	254	5	18	20	
2353	**Рубежъ**, *юрты инород.*	при р. Чулымѣ.	362	261	6	18	15	

№	НАЗВАНІЕ НАСЕЛЕННЫХЪ МѢСТЪ.	ПОЛОЖЕНІЕ.	РАЗСТОЯНІЕ ВЪ ВЕРСТАХЪ. От окружн. города.	РАЗСТОЯНІЕ ВЪ ВЕРСТАХЪ. От участк. кварт.	ЧИСЛО ДВОРОВЪ.	ЧИСЛО ЖИТЕЛЕЙ. м. п.	ЧИСЛО ЖИТЕЛЕЙ. ж. п.	Церкви и молитвенныя зданія; учебныя и благотворительныя заведенія; почтовыя станціи; ярмарки, базары, пристани; фабрики и заводы и т. п.
	2-й УЧАСТОКЪ. По Московскому почтовому тракту изъ г. Томска въ г. Иркутскъ.							
2354	**Итатское (Итатъ)**, *с. каз.*	при рч. Итаткѣ.	84	34	299	541	271	Церковь православная 1. Почтовая станція. Этапъ.
2355	**Больше-Косульская (Большая Косуль)**, *д. каз.*	при рч. Косулѣ.	102	16	136	551	475	Почтовая станція.
2356	**Боготольское (Боготоль)**, *с. каз.*	при р. Чулымѣ и рч. Боготолкѣ.	119	участк. кварт.	606	2002	1670	Церковь православная 1. Богадѣльня. Училище. Волостное правленіе. Почтовая станція. Полуэтапъ. Торжки по праздникамъ.
2357	**Краснорѣчинское (Красная Рѣчка)**, *с. каз.*	при р. Чулымѣ и рч. Красной.	144	30	351	1440	1328	Церковь православная 1. Почтовая станція. Этапъ.
	По правую сторону этого тракта.							
2358	**Усть-Чебулинская (Нижнія Чубулы, Усть-Чубулинская)**, *д. каз.*	при р. Кіѣ и рч. Чебулѣ.	12	169	106	342	276	
2359	**Дмитріевская (Собакина)**, *д. каз.*	при рр. Алчедатѣ и Собакиной.	30	151	65	297	233	
2360	**Алчедатское (Алчедатъ)**, *с. каз.*	при рч. Алчедатѣ.	40	141	122	466	402	Церковь православная 1.
2361	**Усть-Сертинская (Нижняя Серта)**, *д. каз.*	при р. Кіѣ и рч. Сертѣ.	40	141	143	473	414	
2362	**Усть-Колбинская (Усть-Колба, Верхняя Серта)**, *д. каз.*	при рр. Сертѣ и Колбѣ.	68	113	114	488	395	
2363	**Колба**, *д. каз.*	при рч. Колбѣ.	65	110	58	243	217	
2364	**Тисульское (Тисюль, Тюсюль, Троицкое)**, *с. каз.*	при рч. Тисулкѣ или Тюсюлѣ.	80	101	120	556	392	Церковь православная 1. Волостное правленіе. Базаръ по воскресеньямъ.
2365	**Кайчакская (Кайчакъ)**, *д. каз.*	при рч. Кайчакѣ.	95	86	125	433	392	
2366	**Больше-Барандатское (Большой Барандатъ)**, *с. каз.*	при рч. Барандатѣ.	105	80	123	372	321	Церковь православная 1.
2367	**Больше-Ичугина**, *д. каз.*	при рч. Урюпѣ.	120	95	59	257	209	
2368	**Верхне-Чебулинская (Верхнія Чубулы, Верхъ-Чубулинская)**, *д. каз.*	при рч. Чебулѣ.	25	156	113	427	379	
2369	**Усманское (Усманка, Керть, Керта)**, *с. каз.*	при рч. Кертѣ.	40	171	93	359	352	Церковь православная 1.

№	НАЗВАНІЕ НАСЕЛЕННЫХЪ МѢСТЪ.	ПОЛОЖЕНІЕ.	РАЗСТОЯНІЕ ВЪ ВЕРСТАХЪ.		ЧИСЛО ДВОРОВЪ.	ЧИСЛО ЖИТЕЛЕЙ.		Церкви и молитвенныя зданія; учебныя и благотворительныя заведенія; почтовыя станціи; ярмарки, базары, пристани; фабрики и заводы и. т. п.
			Отъ окружн. города.	Отъ участк. кварт.		м. п.	ж. п.	
2370	**Чумайская (Чумаинская)**, *д. каз.*	при рч. Чумаѣ.	68	156	121	442	391	
2371	**Михайловская**, *д. каз.*	при курьѣ Кабачиковой.	48	133	49	140	131	
2372	**Александровка (Александровская)**, *д. каз.*	при курьѣ Кабачиковой.	48	133	42	212	185	
2373	**Куракова (Кураковская)**, *д. инород.*	при рч. Куракковой.	83	141	18	63	56	
2374	**Шестакова (Шестаковская)**, *д. инород.*	при рч. Искатишѣ (Экиташѣ).	55	126	77	249	195	
2375	**Каштакская (Коштакская, Калмыки, Калба)**, *д. каз.*	при рч. Каштакѣ.	79	102	97	289	251	
2376	**Бирчикульская (Бирчикуль)**, *д. каз.*	при оз. Бирчикулѣ.	95	116	29	102	54	
2377	**Тамбарская (Тамбаръ)**, *д. каз.*	при рч. Дудетѣ.	115	136	48	167	161	
2378	**Больше-Кубаева**, *д. инород.*	при р. Кіѣ.	25	157	13	41	43	
2379	**Нижне-Кубаева (Мало-Кубаева)**, *д. инород.*	при р. Кіѣ и рч. Кумголѣ.	23	159	8	25	21	
2380	**Поданкъ (Подапкская)**, *д. инород.*	при р. Кіѣ.	28	154	12	41	39	
2381	**Константиновка (Юра)**, *с. каз.*	при рч. Юрѣ.	25	156	100	341	362	Церковь православная 1.
2382	**Валеріановка (Аверьяновка, Кыылъюнъ)**, *с. каз.*	при рч. Кыылъюнѣ.	83	128	118	404	396	Церковь православная 1.
2383	**Камышловка**, *д. каз.*	при рч. Тяжинкѣ.	91	136	8	34	30	
2384	**Тяжинскія Вершины (Орѣшкова)**, *с. каз.*	при рч. Тяжинкѣ.	103	126	130	358	265	Церковь православная 1.
2385	**Дворникова**, *д. каз.*	при рч. Сертѣ.	86	107	71	443	337	
2386	**Третьякова**, *д. каз.*	при рч. Сертѣ.	87	108	23	118	101	
2387	**Усть-Барандатская**, *д. каз.*	при ррч. Барандатѣ и Сертѣ.	105	76	125	381	253	
2388	**Мало-Ичугина (Обухова)**, *д. каз.*	при рч. Сертѣ.	120	94	95	322	299	
2389	**Серебряковка**, *д. каз.*	при рч. Урюпѣ.	128	99	51	190	176	Мечеть магометанская 1.
2390	**Макарова**, *д. каз.*	при р. Чулымѣ.	94	29	39	86	89	
2391	**Емельяновская**, *заимка каз.*	при рч. Кубытетѣ.	101	45	12	40	46	
2392	**Мало-Косульская (Малая Косуль)**, *д. каз.*	при рч. Косулѣ.	104	17	70	237	742	

№	НАЗВАНІЕ НАСЕЛЕННЫХЪ МѢСТЪ.	ПОЛОЖЕНІЕ.	РАЗСТОЯНІЕ ВЪ ВЕРСТАХЪ.		ЧИСЛО ДВОРОВЪ.	ЧИСЛО ЖИТЕЛЕЙ.		Церкви и молитвенныя зданія; учебныя и благотворительныя заведенія; почтовыя станціи; ярмарки, базары, пристани; фабрики и заводы и т. п.
			От окружн. города.	От участк. кварт.		м. п.	ж. п.	
2393	**Боготольское (Боготольскій заводъ)**, *д. каз.*	при рч. Битяткѣ.	127	8	154	211	230	Часовня православная.
2394	**Красноръчинская (Заводское)**, *д. каз.*	при р. Чулымѣ.	139	25	26	78	75	
2395	**Зерцальская (Зерцалы)**, *д. каз.*	при рч. Чулымѣ.	158	44	81	401	286	Часовня православная.
	По лѣвую сторону этого тракта.							
2396	**Четская (Четь, Малая Тюхтеть)**, *д. каз.*	при р. Чети.	141	22	27	17	18	
2397	**Тюхтецкая (Большая Тюхтеть, Четь)**, *д. каз.*	при рч. Тюхтети.	165	44	42	189	171	
2398	**Вагина**, *д. каз.*	при рч. Курбаткѣ.	137	25	46	224	201	
2399	**Коробейникова**, *д. каз.*	при рч. Курбаткѣ.	149	35	126	528	425	Часовня православная.

РАСПРЕДѢЛЕНІЕ НАСЕЛЕННЫХЪ МѢСТЪ ТОМСКОЙ ГУБЕРНІИ

ПО ИХЪ РАЗЛИЧНЫМЪ НАИМЕНОВАНІЯМЪ.

НАИМЕНОВАНІЯ НАСЕЛЕННЫХЪ МѢСТЪ.	ВЪ ОКРУГАХЪ.						ВСЕГО ВЪ ГУБЕРНІИ.
	ТОМСКОМЪ.	БАРНАУЛЬСКОМЪ.	БІЙСКОМЪ.	КАЙНСКОМЪ.	КУЗНЕЦКОМЪ.	МАРІИНСКОМЪ.	
Городовъ	3	1	1	1	1	1	8
Селъ	49	39	40	32	25	21	206
Деревень	428	534	231	213	263	69	1738
Станицъ	1	—	18	—	4	—	23
Выселковъ	2	—	9	1	—	1	13
Хуторовъ	1	1	—	—	—	—	2
Починковъ	—	—	3	—	—	1	4
Заимокъ	5	—	—	5	—	3	13
Станковъ	—	—	—	—	2	—	2
Зимовьевъ	—	—	—	—	1	—	1
Поселій	—	—	3	—	—	—	3
Лѣсосѣкъ	—	—	2	—	—	—	2
Ауловъ	—	—	—	12	—	—	12
Улусовъ	—	2	—	—	62	—	64
Юртъ	195	—	—	20	31	27	273
Форпостовъ	—	1	—	—	—	—	1
Рудниковъ	—	—	13	—	2	—	15
Золотыхъ промысловъ .	—	1	—	—	9	—	10
Заводовъ	2	2	2	—	3	—	9
Всего . .	686	581	322	284	403	123	2399

РАСПРЕДѢЛЕНІЕ НАСЕЛЕННЫХЪ МѢСТЪ ТОМСКОЙ ГУБЕРНІИ

ПО ЧИСЛУ СЧИТАЮЩИХСЯ ВЪ НИХЪ ДВОРОВЪ.

Населенныя мѣста по числу дворовъ:	В Ъ О К Р У Г А Х Ъ.						ВСЕГО ВЪ ГУБЕРНІИ.
	ТОМСКОМЪ.	БАРНАУЛЬСКОМЪ.	ВІЙСКОМЪ.	КАИНСКОМЪ.	КУЗНЕЦКОМЪ.	МАРІИНСКОМЪ.	
Безъ означенія дворовъ	5	—	—	—	1	—	6
Съ 1 дворомъ	18	—	1	5	2	1	27
» 2 дворами	25	—	—	1	6	2	34
» 3 »	25	2	1	9	5	7	49
» 4 »	30	3	1	4	4	6	48
» 5 »	33	4	—	9	6	3	55
Отъ 6 до 10 двор.	102	42	22	34	37	10	247
» 11 — 15 » .	73	38	20	18	44	10	203
» 16 — 20 » .	59	62	27	20	37	5	210
» 21 — 25 » .	53	54	17	21	43	2	190
» 26 — 50 » .	162	208	110	72	142	16	710
» 51 — 75 » .	50	93	54	39	45	21	302
» 76 — 100 » .	25	41	31	17	13	15	142
» 101 — 150 » .	11	22	20	21	7	18	99
» 151 — 200 » .	11	4	7	9	4	2	37
» 201 — 250 » .	—	3	4	3	2	—	12
» 251 — 300 » .	(*) 2	1	1	1	1	2	8
» 301 — 350 » .	—	—	1	—	—	—	1
» 351 — 400 » .	1	—	—	—	—	1	2
» 401 — 450 » .	—	1	—	(*) 1	1	—	3
» 451 — 500 » .	—	—	—	—	(*) 2	(*) 1	3
» 501 — 600 » .	—	—	—	—	—	—	—
» 601 — 700 » .	—	—	(*) 3	—	—	1	5
» 701 — 800 » .	—	—	—	—	—	—	—
» 801 — 900 » .	—	—	1	—	—	—	2
Болѣе 900 дворовъ . .	(*) 1	(*) 1	1	—	1	—	4
Всего . . .	686	581	322	284	40	123	2399

Звѣздочки (*) поставлены при тѣхъ разрядахъ, въ которыхъ заключаются города.

РАСПРЕДѢЛЕНІЕ НАСЕЛЕННЫХЪ МѢСТЪ ТОМСКОЙ ГУБЕРНІИ

ПО ЧИСЛУ СЧИТАЮЩИХСЯ ВЪ НИХЪ ЖИТЕЛЕЙ.

Населенныя мѣста по числу жителей:	ВЪ ОКРУГАХЪ.						ВСЕГО ВЪ ГУБЕРНІИ.
	ТОМСКОМЪ.	БАРНАУЛЬСКОМЪ.	БІЙСКОМЪ.	КАИНСКОМЪ.	КУЗНЕЦКОМЪ.	МАРІИНСКОМЪ.	
Безъ означенія жителей	—	—	—	—	1	—	1
До 10 душъ об. пола	32	—	—	5	5	2	44
Отъ 11 до 25 » .	61	3	5	12	14	9	104
» 26 — 50 » .	113	33	8	35	20	17	226
» 51 — 100 » .	112	70	27	36	73	12	330
» 101 — 200 » .	174	180	64	56	133	9	616
» 201 — 300 » .	90	132	70	51	75	11	429
» 301 — 400 » .	38	79	53	24	42	11	247
» 401 — 500 » .	24	38	26	15	17	12	132
» 501 — 600 » .	18	23	19	17	6	7	90
» 601 — 700 » .	9	11	15	9	3	11	58
» 701 — 800 » .	4	5	9	4	2	6	30
» 801 — 900 » .	2	4	4	3	3	7	23
» 901 — 1000 » .	1	—	5	7	2	3	18
» 1001 — 1250 » .	(*) 4	—	6	7	1	2	20
» 1251 — 1500 » .	—	—	1	1	1	—	3
» 1501 — 1750 » .	2	—	3	1	—	1	7
» 1751 — 2000 » .	(*) 1	—	2	—	(*) 2	—	5
» 2001 — 2500 » .	—	—	—	—	1	—	1
» 2501 — 3000 » .	—	1	—	—	1	1	3
» 3001 — 3500 » .	—	—	—	—	1	—	1
» 3501 — 4000 » .	—	—	1	(*) 1	—	(*) 2	4
» 4001 — 4500 » .	—	—	1	—	—	—	1
» 4501 — 5000 » .	—	—	1	—	—	—	1
» 5001 — 6000 » .	—	1	(*) 2	—	—	—	3
Болѣе 6000 душъ об. п.	(*) 1	(*) 1	—	—	—	—	2
Всего . . .	686	581	322	284	403	123	2399

Звѣздочки (*) поставлены при тѣхъ разрядахъ, въ которыхъ заключаются города.

ОПЕЧАТКИ

ЗАМѢЧЕННЫЯ ВЪ СПИСКѢ НАСЕЛЕННЫХЪ МѢСТЪ.

Напечатано:				Должно быть:
Стр.	21	№	403 Афонасьева	Аѳанасьева
»	27	»	445	№ 545
»	40	»	834 Афонина	Аѳонина
»	50	»	1030 *д. зав.*	*с. зав.*
»	53	»	1096 —	Церковь православная 1.
»	60	»	1263 043 м. п.	143 м. п.
»	63	»	1286 *д. зав.*	*с. зав.*
			По р. Песчанѣ	По р. Песчаной
»	64	»	1322 *д. инор.*	*с. инород.*
»	65	»	1344 *д. инород.*	*с. инород.*
		»	1341 *д. инород.*	*с. инород.*
		»	1345 *д. инород.*	*с. инород.*
»	76	»	1563 *д. зав.*	*с. зав.*
		»	1568 Пово-Алейская	Ново-Алейская
»	86	»	1742 Церковь	Часовня
»	91	»	1839 *д. каз.*	*с. каз.*
		»	1844 *с. каз.*	*д. каз.*
		»	1845 *д. каз.*	*с. каз.*
»	108	»	2221 —	Церковь православная 1.

АЗБУЧНЫЙ УКАЗАТЕЛЬ

НАСЕЛЕННЫХЪ МѢСТЪ ТОМСКОЙ ГУБЕРНІИ.

(Буквы при именахъ означаютъ округи: **Т.**—*Томскій*, **Б.**— *Барнаульскій*, **Бій.** — *Бійскій*, **К.** — *Каинскій* **Куз.** — *Кузнецкій*, **М.** — *Маріинскій*. Цыфры означаютъ нумеръ въ спискѣ.

А.

Абагаульскіе, Т. 323.
Абакуль, К. 1743.
Абашевскій, Куз. 1995.
Абинскій, Куз. 1925.
Абрамова, К. 1728.
Абрашевская, Б. 1270.
Абышева, Куз. 2060.
Абышева Новая, Куз. 2173.
Аверьяновка, М. 2382.
Авзакла, К. 1657.
Агаульскіе, Т. 337.
Агафониха, Т. 61.
Агафонова, Б. 720, 1176
Агачаульская К. 1867.
Аешъ Большой, Т. 26.
Аешъ Малый, Т. 27.
Аждаровскій, Куз. 2212.
Аждарова, Куз. 2212.
Аждинская, Бій. 1365.
Аіошъ Большой, Т. 26.
Аіошъ Малый Т. 27.
Айбаульскіе, Т. 323.
Айканичевы, Т. 364.
Айполовскіе, Т. 641.
Айполопины, Т. 641.
Айсацкіе, Т. 664.
Айсигатскіе, Т. 653.
Айскайскіе, Т. 664.
Айская, Бій. 1306.
Айская Верхняя, Бій. 1306.
Аилъ, Куз. 2206.
Аильскій, Куз. 2206.
Аксенова, Т. 278; Бій. 1446.
Аклашевы, М. 2338.
Актобаевы, Т. 577.
Акуней, М. 2312.
Алабкины, Т. 606.
Алаева, Куз. 2251.
Алambайскій, Куз. 2183.
Алатаева, Т. 564.
Алейская Верхняя, Бій. 1383, 1393.
Алейская Новая, Бій. 1383, 1568.
Алейская Старая, Бій. 1407.
Александровка, М. 2372.
Александровская, Бій. 1428; М. 2372.
Александровскій, Т. 266.
Алексѣева, К. 1641.
Алексѣевка, Т. 47.
Алексѣевская, Б. 1126.
Алеусская Верхняя, Б. 1136.
Алеусская Средняя, Б. 1146.
Алипкины, Т. 606.
Аллаева, Т. 117.
Аллакская, Б. 1003.
Аллакъ, Б. 1003.
Аллакъ Верхній, Б. 1005.
Алтайское, Бій. 1300.
Алтышева, Т. 84.
Алчедатское, М. 2360.
Алчедатъ, М. 2314, 2360.
Алчековскій, Куз. 2006.
Амба, Т. 15.
Амбарскіе, Т. 365.
Анамасовы, Куз. 2015.
Ананьина, Куз. 1889.
Анба, Т. 15.
Анбарскіе, Т. 365.
Анбарцевы, Т. 365.
Анбинская, Т. 15.
Ангалины, Т. 649.
Анганъ, К. 1625.
Ангудай, Бій. 1344.
Ангурскіе Большіе, Т. 341.
Андреевская, Б. 841.
Андреевскій Бій. 1470; Куз. 2228.
Андронова, Б. 1022.
Аникапа Старая, Бій. 1371.

Аникина, Т. 265; Бій. 1371; К. 1787.
Анисимова, Т. 524; Куз. 1972.
Анисимово, Б. 697.
Анжины, Т. 647.
Анкудинова, Т. 160.
Антибеская Большая, М. 2322.
Антибеская Малая, М. 2287.
Антипинка, Куз. 1898.
Антонова, Б. 1145; Куз. 1963.
Антоньевская, Бій. 1280.
Антошинское, К. 1709.
Ануйская, Бій. 1275.
Ануйское Верхнее, Бій. 1277.
Ануй Черный, Бій. 1347.
Аныштаины, Куз. 2026.
Аныштаиха, Куз. 1921.
Апарина, К. 1650.
Араричи, Куз. 1885.
Аргаусовы Т. 610.
Аргунская, Т. 687.
Ариничева, Куз. 2159.
Аристова, Б. 872.
Аркатьева, Т. 442.
Аркашева, Т. 243.
Арлюкова, Т. 166.
Арсенова, Куз. 2217.
Арсеньева, Куз. 2217.
Артамонова, Б. 1262.
Артышта, Куз. 2151.
Артыштынская, Куз. 2151.
Архангельская, Т. 314.
Архангельская Малая, К. 1765.
Арыгачевы Т. 332.
Арыничева, Куз. 2159.
Арынцаская, К. 1772.
Арынцаская, К. 1855.
Арышева, Т. 296; М. 2302.
Асанова, Т. 72, 189.
Астраханцева, Т. 410.
Атаманова, Б. 1240; Куз. 1994.
Атбалатская, К. 1862.
Аткульская, Б. 1132.
Атиева, Т. 592.
Атузе, Т. 481.
Атузинскій, Т. 481.
Атынаковъ, Куз. 2206.
Ахнашъ, М. 2338.
Ахтабаевы, Т. 577.
Ачакова, Б. 791.
Ачангины Т. 560.
Ачинская, Т. 76.
Ашмарина, Куз. 1927.
Аялу, К. 1686.
Аванасова, Т. 403.
Авонина, Б. 834.
Авонинское, Куз. 2048.

Б.

Бабанаковскій, Куз. 2070.
Бабанаковъ, Куз. 2070.
Бабанова, Куз. 2257.
Бабарыкина Малая, Т. 475.
Бабарыкино, Т. 474.
Бабиновка, К. 1806.
Багаратская Куз. 2102.
Бадашки, К. 1688.
Бадашкова, Т. 246.
Бадраковы, Т. 384.
Баева, Б. 1058.
Бажева, Б. 758.
Бажина, Б. 871.
Базанаковы, Т. 421.
Базой, Т. 140.
Байбулатова, К. 1822.
Байгульскіе Малые, Т. 344.
Байкаимъ, Куз. 2092.
Байкалина Куз. 2092.
Баимъ, М. 2300.
Бакиасиха, К. 1665.
Бакри, Б. 1095.
Баксанъ, Куз. 1962.
Баксинская Новая, Т. 487.
Бакчагаль, К. 1700.
Балахнина, Т. 210.
Балахонка, Куз. 2247.
Балбынскій, Куз. 2003.
Балманъ, К. 1647.
Балтинская, Т. 143.
Балышева, Т. 104.
Баннова, Куз. 2225.
Барабанова, Б. 898.
Барабины, Т. 326, 328.
Барабушинская, К. 1729.
Баранаковскіе, Т. 378.
Барандатское Большое, М. 2366.
Баранова, Т. 224, 360.
Баранска, Б. 1049.
Баранцева, Т. 247.
Барачатска, Куз. 2255.
Барачатская Новая, Куз. 2259.
Баргазы К. 1732.
Бардаковы, Т. 384.
Бардинская, Бій. 1343.
Бардинская Новая, Бій. 1342.
Барлакская, Т. 101.
Барлакульская, Б. 1123.
Баробинскіе, Т. 129.
Барки, Т. 420.
БАРНАУЛЪ, *окружный*, 2.
Барнаульская, Б. 951.
Барнашова, Т. 300.
Барсукова, Б. 723, 900; Бій. 1555; К. 1712.
Бархатова, Куз. 2126.
Барчина, К. 1716.
Барцова, Т. 90.
Барышева, Т. 104; Куз. 2253.
Барыши, Куз. 2253.
Басандейка, Т. 264.
Басалаева, Т. 74; К. 1676.
Басмасовы, Т. 535.
Басова Новая, К. 1692.
Баткатъ, Т. 433.
Баташкова, К. 1688.
Батраковы, Т. 384.
Батурина, Т. 285, 453, 477, 672.
Батурово, В. 1030.
Батуровское, Б. 1030.
Бахматово, Б. 962.
Бахтины, Куз. 2021.
Бачатскій Большой, Куз. 2064.
Бачатское, Куз. 2052.
Бачатъ, Куз. 2052.
Бащалацкая, Бій. 1352.
Бащелакъ Большой, Бій. 1352.
Бащелакъ Малый, Бій. 1353.
Баюнова, В. 763.
Бебеева, Т. 139.
Бедрина, Т. 302; Б. 1254.
Безбожная, Б. 709.
Безбожнова, Б. 709.
Безголосова, Бій. 1509, 1529.
Безменова, Т. 149; Б. 743; К. 1651;
Безпалова, Б. 728, 810; Бій. 1524; К. 1788.
Безрукова, Бій. 1444; Куз. 1998.
Безсонова, Куз. 1885.
Безштанкина, Куз. 2173.
Безштанникова, Б. 1121.

Безъименное, Бій. 1440.
Бекетская, М. 2292.
Бекетъ, М. 2292.
Бекова, Куз. 2066.
Бековскій, Куз. 2066.
Бекшицкова, Т. 73.
Белехтинская, К. 1836.
Бельмесова, Б. 911.
Бергаевы, М. 2335.
Бергуль, К. 1626, 1713.
Бергульская, К. 1713.
Бердникова, Б. 766.
Бердское, Б. 1193.
Бердюгина, Куз. 2193.
Берегова, Б. 1078.
Бережная, Т. 431.
Березова, Т. 111; Куз. 1877, 2137, 2199, 2229.
Березовка, Бій. 1320, 1475; Куз. 2227.
Березовскій, Бій. 1587; Куз. 1954.
Березовый Логъ, Т. 293.
Березовый Мысъ, Б. 1017.
Березовый Яръ, Куз. 2227.
Берескина. Т. 401.
Берикульское, М. 2284.
Берское, Б. 1193.
Бестужева, Бій. 1514.
Бехтемирская, Бій. 1357, 1471.
Бехтемирская Верхняя, Бій. 1376.
Бехтенская, К. 1695.
Бехтень, К. 1695.
Бжицкова, Т. 73.
Бздулева, Б. 1260.
Бздили, Б. 1051.
Бибаева, Т. 139.
Билюлинская, Бій. 1335.
Билюля, Бій. 1335.
Бирикуль, М. 2284.
Бирчикуль, М. 2376.
Бирчикульская, М. 2376.
Биткова, Б. 1261.
Битковское, Б. 1261.
Бихтулина, М. 2329.
Биштанкина, Куз. 2173.
бійскъ, *окружный*, 3.
Бійскій, Куз. 2044.
Ближне-Карины, Куз. 2013.
Ближніе Ики, Б. 1187.
Блинова, Б. 829.
Блохина, Б. 857.
Бобкова, Бій. 1565.
Боброва, Б. 731.
Бобровка, Б. 731, 762; Бій. 1422.
Бобровка Верхняя, Б. 773.
Бобровская, Б. 889, 1004; Бій. 1390.
Бобровское, Бій. 1391.
Бобырганъ, Бій. 1297.
Богаченская, Б. 1122.
Боганъ, Б. 1118.
Богатиха, К. 1675.
Богатская, Б. 1016, 1087.
Богатырева, Бій. 1423.
Богородское, Т. 428.
Богословка, М. 2308.
Богословское, М. 2308.
Боготолъ, М. 2356.
Боготольскій Заводъ, 2393.
Боготольское, М. 2356, 2393.
Боградская, Куз. 2102.
Богуяковская, К. 1864.
Бодошкова, К. 1688.
Бозова, Б. 1127.
Бозой, Т. 140.
Бокальская, Бій. 1376.
Бокоерзова, Куз. 1898.
Болахнина, Т. 210.
Болаховка, Куз. 2247.
Болвашкина, Б. 964.
Болотинское, Т. 122.
Болотное, Т. 122.
Болтинская, Т. 143.
Болтинская Верхняя, Т. 145.
Болтовская, Т. 211.
Болтовское, Б. 1266.
Большаки, Куз. 1907.
Большанина, Т. 271.
Большая Брагина, Т. 419.
Большая Деревня, Бій. 1450.
Большая Дорохова, Т. 304.
Большая Евтюшева, Т. 439.
Большая Жирова, Т. 307.
Большая Косуль, М. 2355.
Большая Рѣка, Бій. 2385.
Большая Рѣчка, Бій. 1463.
Большая Толда, Куз. 1974.
Большая Трубачева, Т. 424.
Большая Черемшанка, Т. 24.
Большая Четь, М. 2397.
Большеангурскіе, Т. 341.
Большеантибеская М. 2322.
Большебарандатское, М. 2366.
Большебачатскій, Куз. 2064.
Большегенгельскіе Т. 324.
Большекосульская, М. 2355.
Большекубаева, М. 2378.
Большекускова, Т. 257.
Большепичугина, М. 2367.
Большепочитанка, М. 2281.
Большепровскіе, Т. 361.
Большерѣчинская, Бій. 1385.
Большерѣчинское, Куз. 1906.
Большерѣчка, Бій. 1463.
Большетазырачевы, М. 2336.
Большеталдинская, Куз. 1974.
Большетибиская, К. 1834.
Большеугренева, Бій. 1358.
Большеямная, Т. 178.
Большіе Бровцы, Т. 361.
Большіе Кулики, К. 1766.
Большое Демино, К. 1768.
Большой Аешъ, Т. 26.
Большой Аіошъ, Т. 26.
Большой Барандатъ, М. 2366.
Большой Бащелакъ, Бій. 1352.
Большой Искитимъ, Т. 165.
Большой Калтай, Б. 892.
Большой Кокуй, Б. 725.
Большой Коштакъ, М. 2318.
Большой Оешъ, Т. 26.
Большой Сузунъ, Б. 993.
Большой Тибисъ, К. 1616.
Большой Чагиръ, Бій. 1555.
Боргазы, К. 1732.
Борисова Новая, Б. 874.
Борова, Куз. 1969, 2242.
Боровая, Т. 156, 313.
Боровикова, Б. 987.
Боровкова, Б. 987; Куз. 1996.
Боровлянка, Б. 697, 920; Бій. 1455.
Боровлянская, Т. 92.
Боровое, Б. 962.
Боровушка, Б. 1013.
Боровый Форпостъ, Б. 947.
Бородавкина, Б. 1213.
Бороденкова, Куз. 2151.
Бородина, Т. 259; К. 1654; Куз. 2236.
Бородина Старая, К. 1638.

Бородинская, Бій. 1429.
Бородинскій, Куз. 2237.
Бородихина, Бій. 1413; К. 1840.
Бородулиха, Бій. 1413.
Бороздина, Б. 1215.
Борочитская, Куз. 2255.
Бороушка, Б. 813.
Борисова, Б. 874.
Борисово, Куз. 2191.
Борки, Т. 222.
Боркины, Т. 598.
Борлатская, Т. 101.
Бормотова, Куз. 2124, 2136, 2145.
Борская, Т. 222.
Борцова, Т. 90.
Боръ Орскій, Т. 9.
Ботева, Т. 209.
Ботуны, Б. 889.
Бочкарева, Б. 749; Бій. 1377.
Брагина Большая, Т. 419.
Брагина Малая, Т. 418.
Бражкина, Т. 238.
Брашна, Куз. 1911.
Бровцы Большіе, Т. 361.
Брюханово, Куз. 2056.
Бубенщикова, Б. 905.
Бугринская, Т. 51.
Буготацкая, Т. 107.
Бугрышиха, Бій. 1560.
Бугутацкая, Т. 107.
Будѣевы, М. 2350.
Будѣевы 1-е, М. 2350.
Будѣевы 2-е, М. 2349.
Буканская, Б. 924.
Букашкина, Куз. 2123.
Букина, Куз. 1936.
Букрѣево Плесо, Б. 1095.
Буксилова, Б. 1012.
Буланиха, Бій. 1442.
Буланова, Бій. 1442.
Булатова, Бій. 1292; К. 1708.
Бунгурская, Куз. 1876.
Бунгуръ, Куз. 1876.
Бунькова, Т. 36.
Буракова, Б. 913.
Буранова, Б. 875, 913; Бій. 1537; Куз. 1896.
Буранская, Бій. 1427.
Бурнашева, Т. 300.
Буренчева, Куз. 2269.
Буренкина, Б. 844.
Буренская, Б. 844.
Буркова, Б. 876.
Бурлинская, Б. 1088.
Бурлинская Новая, Б. 1062.
Бурлыкова, Куз. 1960.
Бурнистова, Б. 1236.
Бурсянина, К. 1750.
Бурундукова, К. 1636.
Бурыничева, Куз. 2269.
Бурыхина, Куз. 2117.
Бутакова Бій. 1400.
Бутачиха, Бій. 1400.
Буткина, Бій. 1503.
Бутырская Новая, Б. 925.
Бутырская подъ Колкомъ, Б. 925.
Бутырское, Б. 926.
Бухтарминская Верхняя, Бій. 1436.
Бызова, Куз. 1962.
Быкова, Т. 23, 110, 398; Б. 938, 1032; Бій. 1433, 1577.
Былина, Т. 359.
Былины, Т. 366.
Быстренское, Бій. 1321.
Быструха, Бій. 1321, 1394.
Быструшинская, Б. 1101; Бій. 1394.
Быстрый Истокъ, Бій. 1479.
Бѣдари, Куз. 1883.
Бѣдарева, Куз. 1980, 2080.
Бѣла, Б. 934; Бій. 1438.
Бѣлая Бій. 1438.
Бѣлкина, К. 1761; Куз. 2115.
Бѣлкова, Б. 1015.
Бѣлобородова Т. 303, 380.
Бѣлова, Б. 934, 958, 1182; Бій. 1438, 1507; К. 1681; Куз. 2074.
Бѣловое, Бій. 1457.
Бѣлоглазова, Бій. 1492.
Бѣлое, Бій. 1457, 1557.
Бѣлокуриха, Бій. 1285.
Бѣлокурова, Бій. 1285.
Бѣлоозерная, К. 1676.
Бѣлопахина, Б. 1226.
Бѣлопухова, Б. 1005, 1269.
Бѣлорѣцкій, Бій. 1471.
Бѣлоусова, Т. 286.
Бѣлоусовскій, Бій. 1588.
Бѣлоярская, Т. 25.
Бѣлоярское, Б. 752.
Бѣлыхъ, К. 1623.
Бѣлянина, Т. 182.
Бѣсова, Б. 889.
Бѣшенцева, Б. 818.

В.

Вавилонская, Б. 1410.
Вагайцева, Б. 1152.
Ваганичева, Т. 251.
Ваганово, К. 1726; Куз. 2057.
Ваганцева, Б. 1152.
Вагина, М. 2398.
Валеріановка, М. 2382.
Вальжины, Т. 658.
Ваничкина, Б. 855.
Ванькова, К. 1671.
Варакснна, К. 1804.
Варганапжины, Т. 633.
Варгантины, Т. 624.
Варюхина, Т. 118.
Васильева, Т. 518.
Васина, Т. 60.
Васичкина, Б. 720.
Васькова, Т. 60; К. 1972, 2139.
Васючанское, Т. 635.
Вахрушева, Т. 30.
Веденіктова, К. 2149.
Велижанка, Б. 1075.
Велижанская, Б. 1075.
Велижанскій Логъ, Б. 1075.
Великосельская, Т. 232.
Великосельская Верхняя, М. 2291.
Великосельская Нижняя, Т. 232.
Вельшины, Т. 658.
Верещагина, К. 1790.
Верткова, Т. 50.
Верхнее Тулинское, Т. 42.
Верхне-Алеусская, Б. 1136.
Верхне-Аллакская, Б. 1005.
Верхне-Балтинская, Т. 145.
Верхне-Великосельская, М. 2291.
Верхне-Ельцевка, Куз. 1913.
Верхне-Ичинское, К. 1719.
Верхне-Коенская, Б. 1198.
Верхне-Красноярское, К. 1768.
Верхне-Кулебинская, К. 1776.
Верхне-Майзасская, К. 1785.
Верхне-Мышланка, Б. 1253.
Верхне-Озерная, Б. 1480.
Верхне-Омская, К. 1828.
Верхне-Чайна, Б. 1054.

Верхне-Скоблины, М. 2348.
Верхне-Соровскіе, Т. 388.
Верхне-Суетка, Б. 1050.
Верхне-Сузунская, Б. 993.
Верхне-Сѣчинова, Т. 407.
Верхне-Тарлыгановы, М. 2345.
Верхне-Чебулинская, М. 2368.
Верхне-Чекинская, К. 1806.
Верхне-Чонская, Т. 56.
Верхне-Чуманская, Б. 1056.
Верхній Алдакъ, Б. 1005.
Верхній Карагужъ, Бій. 1325.
Верхній Куянъ, М. 2343.
Верхній Сыркамъ, Куз. 2011.
Верхній Чендатъ, Т. 299.
Верхнія Чубулы, М. 2368.
Верхняя Почитанка, М. 2281.
Верхняя Сарта, М. 2362.
Верхняя Шубина, Т. 207.
Верховая, Т. 50.
Верхо-Томское, Куз. 2243.
Верхо-Тулинское, Т. 42.
Верхъ-Айская, Бій. 1306.
Верхъ-Алейская, Бій. 1383.
Верхъ-Ануйское, Бій. 1277.
Верхъ-Бехтемирская, Бій. 1376.
Верхъ-Бобровка, Б. 773.
Верхъ рѣчки Боровлянки, Бій. 1455.
Верхъ-Бухтарминская, Бій. 1436.
Верхъ-Детлева, Б. 878.
Верхъ-Дятлова, Б. 878.
Верхъ-Елбанское Поселье, Т. 138.
Верхъ-Ельцевка, Бій. 1447.
Верхъ-Иковская, Б. 906.
Верхъ-Инская, Б. 750.
Верхъ-Ирменская, Б. 1162.
Верхъ-Калманка, Бій. 1531.
Верхъ-Каменское, Бій. 1300.
Верхъ-Камыслинская, Куз. 2109.
Верхъ-Камышенка, Б. 823; Бій. 1549.
Верхъ-Камышлинская, Куз. 2109.
Верхъ-Карагуженская, Бій. 1325.
Верхъ-Караканская, Б. 1215.
Верхъ-Катунская, Бій. 1316.
Верхъ-Красноярская, Куз. 1903.
Верхъ-Кучукская, Б. 1013.
Верхъ-Марушка, Б. 1378.
Верхъ-Мельтюшская, Б. 1226.
Верхъ-Морушка, Бій. 1378.
Верхъ-Ненинская, Куз. 1933.
Верхъ-Салтонскіе, Куз. 2024.
Верхъ-Слюденка, Бій. 1350.
Верхъ-Суетинская, Б. 1143.
Верхъ-Сѣтовка, Бій. 1297, 1299.
Верхъ-Тогульская, Куз. 1882.
Верхъ-Убинская, Бій. 1387.
Верхъ-Убинскій, Бій. 1386.
Верхъ-Уймонская, Бій. 1314.
Верхъ-Урюмская, Б. 1120.
Верхъ-Чапчинская, Бій. 1334.
Верхъ-Чиковская, Б. 1140.
Верхъ-Чублинская, М. 2368.
Верхъ-Чумышская, Куз. 2156.
Верхъ-Чумышскій, Куз. 1992.
Верхъ-Шубенка, Бій. 1446.
Верхъ-Яминская, Куз. 1920.
Вершинина, Т. 185.
Вершинкина, Б. 1055.
Вершинскі, М. 2339.
Вершины Инскія, Куз. 2204.
Вершины Тяжинскія, М. 2301, 2384.
Веселая, К. 1779.
Веселый, Куз. 1951.
Веснина, Б. 1232.
Веськова, Куз. 1993.
Видонова, Б. 886.
Вилашкино, Б. 784, 820.
Вилки, Куз. 2189, 2256.
Вилкова, Б. 943.
Власова, Т. 362, 406.
Власина Заимка, 948.
Власиха, Б. 948.
Власкова, Т. 225.
Вновь-Кыргайская, Куз. 1977.
Вновь-Плесинская, Б. 1068.
Вновь-Стрѣльна, Куз. 2277.
Водяные, Т. 379.
Воеводина, Бій. 1372.
Воеводская, Бій. 1372.
Воздвиженская, К. 1599.
Вознесенская, Б. 1036.
Вознесенское, К. 1809.
Волкова, Т. 568.
Волкодуева, К. 2142.
Володина, Т. 457.
Волчанска, Б. 1071.
Волчиха, Б. 932, 1088; Бій. 1396.
Волчно-Бурлинская, Б. 1088.
Волчья Притыка, Б. 1124.
Воробьева, Т. 23, 495; Б. 1536; К. 1799; Куз. 1942.
Воробьевка, Т. 23.
Воронина, Т. 226, 305; Б. 859.
Воронина Пашня, Т. 317, 318.
Ворониха, Б. 960.
Воронова, Т. 144, 205, 283, 448.
Воронопашинское, Т. 317.
Воронская, Б. 859, 891.
Восина, Т. 60.
Воскресенская, Б. 869, 1223; К. 1718.
Воскресенская Новая, Б. 748.
Вострова, Б. 931.
Вошкина, Б. 952.
Въюнская, Т. 16.
Выдриха, Бій. 1406.
Выкова, Б. 943, 1200.
Выползова, Б. 707.
Высокая Грива, Б. 1072.
Вѣтохина, Б. 867.
Вялкова, К. 1646.
Вялова, Т. 676.
Вяткина, Бій. 1508.
Вятская, К. 1784.

Г.

Гавриловскій, Куз. 2186.
Гавриловы, Куз. 2025.
Гагаркина, Куз. 2166.
Гагарска, Б. 1043.
Гагарская, Б. 794.
Галятина, К. 1844.
Ганькины, Т. 599.
Ганюшкино, Б. 698.
Гаревка, Б. 1233.
Гарельская, Т. 488.
Георгіевскій, Б. 881.
Гжатская, К. 1716.
Гилева, Б. 1225; Бій. 1583.
Гилевка, Б. 1040.
Гилево, Б. 816.
Гингазова, Т. 471.
Глубокая, Б. 974; Куз. 2275.
Глухо, Б. 849.
Глушинская, Б. 771, 849.
Глушинская Новая, Б. 854.
Глызина, Т. 84.
Глядинская, Т. 112.
Годунова, Т. 154.

Голдоба, К. 1677.
Голдобинская, К. 1677.
Голень, Куз. 2178.
Голещихина, Т. 580, 677.
Голованова, К. 1699.
Головнина, Т. 289; Куз. 2121.
Голомыска, Куз. 1923.
Голомыскина, Куз. 2178.
Голомысково, Бій. 1540.
Голопупова, К. 1744; Куз. 2179.
Голубцова, Б. 819.
Голышева, Б. 702.
Гольцовскій, Бій. 1592.
Голятина, К. 1844.
Гонохова, Б. 1011, 1041.
Гоньба, Б. 692.
Гоньбина, Б. 692.
Гонюшина, Б. 857.
Гора Высокая, Б. 1072.
Горбунова, К. 1637, 1814; Куз. 1886.
Горбуновскіе, Т. 350.
Гордѣева, Куз. 1907.
Горевка, Т. 69.
Горево, Т. 69.
Горлова, Б. 1201.
Горнова, Куз. 1905.
Горностаева, Б. 1117.
Горносталева, Б. 1117.
Городище, Б. 992.
Городищенская, Т. 545; Б. 992.
Городовой Заводъ, Т. 308.
Городокъ, Б. 778.
Горожанцева, К. 1769.
Горожданцева, К. 1769.
Горская, Т. 437.
Горскина, Куз. 2158.
Горскинскъ, Б. 809.
Горшки, В. 873.
Горы, Т. 437.
Горы Сосновой, Куз. 2005.
Горюшина, Бій. 1455.
Грамотейна, Куз. 2088.
Грамотина, Б. 942, 1109; Куз. 2088.
Грамотуха, Т. 177.
Грачева, Б. 708.
Гребенщикова Новая, К. 1672, 1720.
Гребенщикова Старая, К. 1642, 1730.
Грибова, Т. 102.
Грива Осиновая, Куз. 2134.
Григорьевка, К. 1755.
Гришина, Б. 728, 825.
Гришкины Т. 511.
Грязнуха, Т. 46; Бій. 1296.
Губина, Т. 408.
Гунина, Б. 895.
Гуниха, Б. 895.
Гурьевскій, Куз. 2157.
Гусева, Б. 710.
Гуселетова, Б. 928, 1237.
Гусельникова, Б. 710, 829, 1191.
Гутова, Т. 184; К. 1632; Куз. 2059.
Гутова Новая, Т. 184; К. 1661.
Гутова Старая, К. 1632; Куз. 2169.
Гутово, Т. 86.
Гынгазова, Т. 471.

Д.

Давыдова, К. 1758; Куз. 2266.
Давыдовъ Логъ, Б. 935.
Дальне-Каргины, К. 2022.
Дальній-Искитимъ, Куз. 2114.
Данкова, Т. 293.
Даурская, Т. 669.
Дворникова, М. 2385.
Дедѣевская, Куз. 2273.
Демина, Б. 770.
Демино Большое, К. 1768.
Демина Малая, К. 1767.
Деминъ, Бій. 1294.
Дергоусиха, Бій. 1378.
Дергоусова, Т. 71.
Деревня Большая, Бій. 1450.
Деревня Новая, Т. 108; Куз. 2121, 2264.
Деревня Старая, Бій. 1503.
Десятово, Т. 434.
Десятовское, Т. 434.
Детлева Верхняя, Б. 878.
Детлева Малая, Б. 1208.
Детлова, Б. 1207.
Дидѣева, Куз. 2273.
Діянова, Б. 1133.
Дмитріевская, Т. 113; М. 2359.
Дмитретитово, Б. 799.
Добровка, М. 2306.
Доволенская, Б. 1115.
Довольна, Б. 1115.
Долганка, Б. 1175.
Долгова, Т. 82; Б. 972.
Долгоозерная, К. 1698.
Долгополово, Куз. 2190.
Доманевская, Т. 236.
Дорогина Заимка, Б. 1221.
Доронина, Куз. 2176.
Дорохова, Т. 303.
Дорохова Большая, Т. 304.
Дорохова Малая, Т. 306.
Дорохова Нижняя, Т. 312.
Дороѣева, К. 1770.
Дранишникова, Б. 711.
Драченина, Б. 800; Куз. 2097.
Драченина Новая, Б. 832.
Драченина Старая, Б. 800.
Древна, Б. 737.
Дресвянка, Б. 873, 1247.
Другова, Б. 991.
Дрянная, Б. 737.
Дуброва Каргатская, К. 1600.
Дубровина, К. 1793.
Дубровино, Т. 127.
Дубровкина, М. 2306.
Дубровное, Т. 127.
Дубровская, Т. 484.
Думчево, Б. 888.
Дунаевы, Т. 572.
Дунай, Т. 572.
Дупленская Новая, Куз. 1890.
Дурнева, Бій. 1580.
Дурнова, Б. 815; Куз. 2161.
Духовая, Б. 1001.
Дѣвкина, Б. 1183.
Дѣева, Т. 259.
Дятлева, Б. 1207.
Дятлова Верхняя, Б. 878.
Дятлова Малая, Б. 1208.

Е.

Евдокимова, Б. 802.
Евсеева, Куз. 2240.
Евсеньева, Куз. 2240.
Евсина, Б. 1220.
Евтина, Куз. 2249.
Евтюшева Большая, Т. 439.
Евтюшева Малая, Т. 437.
Еглакова, Т. 381.
Егловская, Т. 352.
Егозова, Куз. 2084, 2094.
Егорьевскъ, Б. 881.
Егоскина, Куз. 1991.

Егунова, Куз. 2268.
Ежула, К. 1650.
Езонгины, Т. 521.
Езынгины, Т. 521.
Екатерининская, Бій. 1408.
Екимова, Т. 449.
Еланда, Куз. 1901.
Еландинская, Куз. 1901.
Еланка, К. 1595.
Елбакская, Т. 136.
Елбакское Верхнее Поселье, Т. 138.
Елбанская, Б. 894, 1151.
Елбанскій Мысъ, Бій. 1526.
Елбанское. Бій. 1526.
Елбанъ, Б. 724.
Елбань, Б. 894.
Елбаши, Б. 1209.
Елбашинская, Б. 1209.
Елгайская, Т. 494.
Елгайская Новая, Т. 492.
Елгайское, Т.и491.
Елгина, Т. 159.
Елдашева, Куз. 2168.
Елдашина, Куз. 2168.
Елезарова, К. 1648.
Елигечева, Т. 480.
Еличева, Т. 480.
Елова Новая, Куз. 1908.
Еловка, Т. 450; Б. 741.
Еловская, Т. 450.
Еловская Новая, Б. 741; Куз. 1908.
Елтышева, Т. 84.
Елунина, Б. 986.
Елфимова, Т. 77.
Елыкаева, Куз. 2236.
Елыкаева Новая, Куз. 2235.
Ельцевка, Т. 57; Б. 1234; Бій. 1447.
Ельцевка Верхняя, Бій. 1447; К. 1913.
Ельцевка Нижняя, Куз. 1908.
Ельцевская, Куз. 1913.
Ельцевское, Бій. 1516.
Емельянова, Т. 287.
Емельяновская, М. 2391.
Енгинская, Т. 464.
Енабайская, К. 1869.
Енабинская, К. 1869.
Енисейское, Бій. 1356.
Епанешникова, К. 1649.
Еремина, Т. 457; Б. 786, 1168; Куз. 2108.
Ересна, Т. 451; Б. 910.
Ересная, Т. 34; Б. 1265.
Ерестна, Б. 910, 1265.
Ериилна, Т. 589.
Ерисна, Т. 451.
Еркина, Т. 281.
Ермачиха, Б. 1042.
Ершова, Б. 1267.
Ерыгалка, Бій. 1325.
Ерыкалка, Б. 796.
Ефтина, Куз. 2249.

Ж.

Жаркова, Т. 297, 425; Б. 1052.
Жаровлиха, Б. 793.
Ждановка, Бій. 1284.
Желтоногина, Куз. 2174.
Желтухина, Б. 862.
Жеребцова, Т. 97.
Жерновка, Бій. 1412.
Жигаловы, Т. 571.
Жилина, Б. 754.
Жилиха, Б. 793.
Жингаловы, Т. 571.
Жирова, Т. 254.
Жирова Большая, Т. 307.
Жирова Малая, Т. 318.
Жукова, Т. 268, 363.
Жуланская, Б. 1128.
Журавлева, Куз. 2058, 2239.
Журавлиха, Б. 845.

З.

Забродина, Б. 705.
Забѣгалкина, Бій. 1449.
Заварзина, Т. 261.
Заваруйка, Б. 779.
Заводское, М. 2394.
Заводъ Городовой, Т. 308.
Завьялова, Б. 945, 1241; Бій. 1480; Куз. 2181.
Загайнова, Б. 714; Бій. 1456.
Загорная, Куз. 2082.
Зайкины, Т. 533.
Заимка, Т. 466, 467; Б. 719, 746, 765; К. 1609; Куз. 1907, 2162.
Заимка Власина, Б. 948.
Заимка Дорогина, Б. 1221.
Заимка Земляная, К. 1819.
Заимка Лебяжья, Б. 954.
Заимка Петенева, Б. 896.
Заимка Попова, К. 1746.
Заимка Шалаболихинская, Б. 923.
Заимка Шухова, К. 1801.
Зайцева, Б. 735.
Зайчиха, Б. 879.
Закаменна, Куз. 2205.
Закамолдина, Т. 268.
Заковряшина, Б. 1086, 1263.
Заледѣево, Т. 119.
Залѣдѣево, Т. 119.
Залѣсова, Б. 868.
Замараева, Т. 524.
Заплывина, Б. 862.
Зарубина, Куз. 2132.
Зарѣчна, Куз. 2223.
Зарѣшново, Б. 799.
Засранкина, Б. 785; Куз. 2180.
Захарова, Б. 860; Куз. 2193.
Защита Кабанова, Бій. 1534.
Звонкова, Куз. 2103.
Зеленина, Б. 1136.
Зелѣдѣево, Т. 119.
Земляная Заимка, К. 1819.
Землянуха, Б. 1069.
Землянушинская, Б. 1069.
Зенкова, Куз. 1986.
Зеринова, Т. 652.
Зеркало, Б. 964.
Зернина, К. 1778.
Зерцало, Б. 964.
Зерцалы, М. 2395.
Зерцальская, М. 2395.
Зимина, Б. 953; Бій. 1487.
Зимникъ, Т. 151.
Зимнія, Т. 151.
Зиновье, Б. 698; М. 2282, 2285.
Зиновье Парфеново, Б. 956.
Зиновье Платовское, Бій. 1510.
Зиновье Постниково, М. 2282.
Змазнева, Б. 833.
Змѣевъ, Бій. 1496.
Змѣинка, Куз. 2226.
Змѣиногорскій Рудникъ, Бій. 1496.
Змѣиногорскъ, Бій. 1496.
Змѣинская, Куз. 2226.
Знаменка, Б. 1048.
Зобкова, Б. 1106.
Зонова, К. 1649.
Зорина, Б. 998.

Зоркальцова, Т. 400.
Зоркольцово, Т. 400.
Зорникова, Б. 783.
Зубкова, Б. 1106.
Зубосклалова, Б. 807.
Зубрековы, Т. 612.
Зудилова, Б. 700, 824.
Зудова, Т. 135.
Зуйкова, Б. 768.
Зыкова, Б. 1076.
Зырянка, Б. 854.
Зырянова, Б. 854, 865.
Зырянова Новая, Б. 794.
Зыряновскій, Бій. 1425.
Зырянская, Т. 223; Б. 878, 1130.
Зырянское, М. 2305.
Зырянскъ, М. 2305.
Зюзинское, К. 1679.

И.

Ибескіе, Т. 605.
Ибесковы, Т. 605.
Иванкины, Т. 529.
Иганина, Куз. 1968, 2152
Иглакова, Т. 381.
Игнатьева, К. 1827.
Игонина, Куз. 1968, 2152.
Игонькина, Т. 381.
Иготкины, Т. 526.
Игрековы, Т. 393.
Игреновскіе, Т. 393.
Идолова, Б. 1006.
Изеская Новая, К. 1798.
Излабскіе, Куз. 2017.
Изревинская, Т. 93, 94.
Изрѣковскіе, Т. 393.
Изылинская, Т. 59.
Изылинская Новая, Куз. 2180.
Изылы, Т. 59.
Изыранская, Б. 1188.
Изыракъ, Б. 1188.
Ики Ближніе, Б. 1187.
Ики Дальніе или Старые, Б. 906.
Иковская Верхняя, Б. 906.
Иконникова, Бій. 1272.
Икса, Т. 135.
Илгайская, Т. 494.
Илгайская Новая, Т. 492.
Илгайское, Т. 491.
Илгины, Т. 618.
Илдейскіе, Т. 573.
Иловская, М. 2310.
Илыгины, Т. 618.
Ильина, Б. 1056, 1110.
Ильинская, Т. 550.
Ильинское, Бій. 1293; Куз. 1956.
Ильинское Новое, Т. 514.
Инагинская, Т. 464.
Индерская, Б. 1090.
Инкинское, Т. 532.
Инкины, Т. 531.
Инская, Б. 990.
Инская Верхняя, Б. 750.
Инская Новая, Б. 748, 1223.
Инскія Вершины, Куз. 2204.
Иныштаиха, Куз. 1921.
Инюшева, Б. 712, 838.
Иня, Б. 990.
Ипатова, Т. 280.
Ирбинская, Т. 83; Куз. 1880.
Ирменская Верхняя, Б. 1162.
Ирменская Малая, Б. 1139.
Ирменское, Б. 1169.
Ирмень, Б. 1169.
по рч. Искитиму, Куз. 2114.
Искитимъ, Б. 1208.
Искитимъ Большой, Т. 165.
Искитимъ Дальній, Куз. 2114.
Искитимъ Поперешный, Т. 152.
Испаевы, Т. 519.
Испечековы, Т. 364.
Истегечевы, Т. 327.
Истигечевы, Т. 327.
Истокская Новая, Куз. 2121.
Истокъ Быстрый, Бій. 1479.
Истокъ Каменный, Бій. 1527.
Истокъ Танаевъ, Куз. 2125.
Истомина, Т. 208.
Истѣевы, Т. 507.
Итатское, М. 2354.
Итатъ, М. 2354.
Иткара, Т. 190.
Иткаринское, Т. 190.
Иткульскіе, К. 1659.
Иткульскій, К. 1610.
Иткульское, К. 1602.
Иткуль, Бій. 1454.
Ичинское Верхнее, К. 1719.
Иша, Бій. 1326.
Ишанова, Куз. 2266.
Ишимское, Т. 235.
Ишкины, Т. 556.
Иштанъ Луговой, Т. 383.
Иштанъ Нагорный, Т. 348.
Иштанъ на Менгерѣ, Т. 454.
Ишуткины, Т. 596.

І.

Іушина Новая, Куз. 1884.

К.

Кабаклинское, К. 1820.
Кабакова, Бій. 1575.
Кабанова, Бій, 1104, 1575.
Кабанова Защита, Бій. 1534.
Кабанье, Б. 931.
Кабидатъ, М. 2313.
Кавтаракъ, Бій. 1426.
Кадникова, Б. 923.
Кадольскіе, Т. 639.
Кадыльскіе, Т. 639.
Каенча, Бій, 1308.
Каенчинская, Бій. 1339.
Кажель-Тіунацкіе, Т. 554.
Казагасовы, Т. 377.
Казанакская, Б. 1107.
Казанакъ, М. 2310.
Казанкова, К. 1970
Казанская, Б. 1107.
Казанцева, Б. 744, 835, 865, 920, 927; К. 1680.
Казатовъ, К. 1623.
Казачій Мысъ, К. 1832.
Казылъ-юнъ, М. 2382.
Казырбакскіе, Т. 358.
Казырскій, К. 1614.
Казыцкіе, Т. 557.
Кайбасовы, Т. 357.
Кайлакъ, М. 2342.
Кайлинская, Т. 85, 295.
Кайлы, Т. 85.
Кайманакова, Т. 463.
Каинсаская, К. 1772.
КАИНСКЪ, *окружный*, 4.
Каинча, Бій. 1308, 1339.
Кайтесъ, Т. 467.
Кайцекъ, М. 2329.
Кайчакская, М. 2365.
Кайчакъ, М. 2365.
Каклаевы, М. 2334.

Калаганова, Т. 108.
Калакмышъ, К. 1807.
Калачева, Куз. 1981.
Калба, М. 2375.
Калгуяцкіе, Т. 561.
Каленацкая, Т. 542.
Каленова, Т. 218.
Калинка, Б. 900.
Калинкина, Куз. 2106.
Калиновка, Б. 850.
Калистратиха, Б. 914.
Каліулъ, М. 2316.
Калкинацкіе, Т. 662.
Калмаки, Куз. 2204.
Калманово, К. 1594.
Калмаковскіе, К. 1653.
Калмакскіе Мысы, Бій. 1493.
Калманакова, Т. 463.
Калманаковы, Т. 426.
Калманка, Бій. 1531.
Калманское, Б. 908.
Калмацкіе Мысы, Бій. 1493.
Калмыки, М. 2375.
Калмыково, К. 1728.
Калпашева, Т. 520.
Калтай, Т. 116.
Калтай Большой, Б. 892.
Калтай Малый, Б. 890.
Калтайская, Б. 892.
Калтанская, Куз. 1928.
Калтанскій, Куз. 1945.
Калтышина, Куз. 2124.
Калуцкая, М. 2306.
Калчаковскій, Куз. 1912.
Кальчезаскій, Куз. 2000.
Кальчугино, Куз. 2093.
Калягина, Куз. 2181.
Кама, К. 1758.
Камарская, Б. 798.
Каменево, К. 1708.
Каменево Новое, К. 1714.
Каменка, Т. 62; Б. 997; Бій. 1298, 1585; Куз. 1883, 1905, 2140.
Каменка Нижняя, Бій. 1249, 1298.
Каменная, Куз. 2131.
Каменно-Истоцкая, Бій. 1527.
Каменская, Т. 54, 62, 96; Куз. 1883.
Каменская Новая, Куз. 1910.
Каменскій, Куз. 1912.
Каменское Верхнее, Б. 1300.
Каменушки, Б. 718.
Камень, Б. 1012.
Камешевская, Куз. 2109.
Камешекъ, Куз. 2109.
Каминская, К. 1758.
Камыслинская Верхняя, Куз. 2109.
Камыслинское, Куз. 2110.
Камышево, К. 1812.
Камышенка, Б. 828; Бій, 1549; М. 2299.
Камышенская, Бій, 1462.
Камышенская Новая, Куз. 1900.
Камышина, Куз. 2085.
Камышлинская Верхняя, Куз. 2109.
Камышлинское, Куз. 2110.
Камышлова, М. 2299.
Камышловка, М. 2293, 2383.
Камышна, Куз. 2085, 2269.
Камышный, Бій. 1573.
Канаева, Т. 414.
Канарбуга, Т. 109.
Кандолепъ, Куз. 1930.
Кандинская, Т. 130.
Кандѣевы, М. 2333.
Канеровы, Т. 517.
Канкульская, К. 1599.
Карабанская, Бій. 1381.
Карабинка, Бій. 1381.
Карагайла, Куз. 2051.
Карагайская, Бій. 1337.
Карагалинская, Куз. 2051.
Карагужева, Б. 751.
Карагуженская Верхняя, Бій. 1325.
Карагужи, К. 1803.
Карагужинская, Бій. 1331.
Карагужъ Верхній, Бій. 1325.
Карагужъ Нижній, Бій. 1331.
Караканская, Куз. 1934.
Караканская Верхняя, Б. 1215.
Караканское, Куз. 2187.
Каралдинскій, Куз. 2207.
Карамышевскій, Бій. 1501.
Карапузъ Новый, К. 1666.
Карапузъ Старый, К. 1669.
Карасева, Т. 134, 137.
Карасевское, Б. 1242.
Карастелевскій, Бій. 1574.
Карасухская Нижняя, Б. 1101.
Карасукское, Б. 1096.
Карасукъ, Б. 1130.
Карасье Озеро, Бій. 1506.
Карачи, К. 1741.
Карачинское, К. 1741.
Кара-Чумышская, Куз. 2134.
Карбины, Т. 602, 615.
Карболиха, Бій. 1584.
Карбышева, Т. 405.
Каргалинская, Т. 430.
Каргапольскій, К. 1613.
Каргаполова, Б. 847, 997; К. 1824.
Каргатская, К. 1597.
Каргатская Дуброва, К. 1600.
Каргатскій, К. 1598, 1612.
Каргатъ, Б. 1125.
Каргины Дальніе, Куз. 2022.
Каргиполова, Б. 847.
Карелины, Т. 604.
Карины Ближніе, Куз. 2013.
Каркавина, Б. 777.
Карлыковы, Т. 625.
Кармины, Т. 615.
Кармышокъ, К. 1667.
Карнаухова, Т. 354.
Карпова, Бій. 1333, 1547.
Карпушкина, Б. 823.
Карпысакъ, Т. 106.
Карпысацкая, Т. 106.
Карчуганова, Т. 220.
Карымы, Бій. 1498.
Касагасовы, Т. 377.
Касигуль, К. 1624.
Касмалинское, Б. 937.
Касьминскій, Куз. 2182.
Катенинская, К. 1821.
Катенисъ, К. 1821.
Каткова, Бій. 1581.
Катунская, Бій. 1273.
Катунская Верхняя, Бій. 1316.
Катунскіе, Куз. 2014.
Кауракское, Куз. 2170.
Каутальскіе, Т. 321.
Кафтанчикова, Т. 115.
Качабалыковская, К. 1850.
Качинова, Б. 773.
Качусова, Бій. 1515.
Кашино, Бій, 1491.
Кашкараганха, Б. 730.
Кашкарова, Б. 972.
Кашперова, Т. 482.

Кашпорова, Т. 482.
Каштакова, Т. 411.
Каштакова Нагорная, Т. 415.
Каштакская, М. 2375.
Каштакъ, Т. 283.
Каяксины, Т. 607.
Каякская, К. 1607.
Каяцкая, К. 1607.
Квашина, К. 1691.
Квенольскіе, Т. 655.
Квеныльскіе, Т. 655.
Кедожная, Т. 679.
Кедровка, Куз. 2244.
Кедышня, Т. 679.
Кемерова, Куз. 2241.
Кенгунацкіе, Т. 553.
Керевскій, Т. 413.
Керлегескій, Куз. 1992.
Керта, М. 2369.
Керть, М. 2369.
Кетское, Т. 585.
Кивійскіе, Куз. 2030.
Кижильтіунацкіе, Т. 554.
Кизуровы, Т. 597.
Кизырбатскія, Т. 358.
Килина, Т. 203.
Кильсины, Т. 634.
Кингунацкіе, Т. 553.
Киндерлинская, К. 1858.
Кинеркинскій, Куз. 2002.
Кинибурга, Т. 109.
Кинтеребская, Б. 1190.
Кинтеребъ, Б. 1190.
Кипешная, Бій. 1458.
Куприно, Б. 1009.
Киргизка, Т. 249.
Кирзинская, Б. 1150; К. 1733.
Кирсановка, М. 2314.
Кирчихова, К. 1629.
Киселева, Т. 22; К. 1635.
Киселевка, Т. 22.
Кислова, Т. 232, 290; М. 2291.
Кислуха, Б. 693.
Китманово, Б. 776.
Кичигина, К. 1723.
Кінцкая, Т. 63.
Кійская, Т. 63.
Кійскіе, Куз. 2031.
кійскъ, *окружной*, 6.
Кіяровы, Т. 527.
Клепикова, Бій. 1460.
Климина, К. 1782, 1796.
Климовскій Станецъ, Б. 775.
Клочкова, Б. 919.
Клюева, Б. 753.
Ключева, Б. 1024; Куз. 2211.
Ключевая, Бій. 1481; К. 1752; М. 2289.
Ключевская, Б. 1248.
Ключевскій, Бій. 1382.
Ключи, Б. 1024, 1248; Бій. 1418.
Коарскій, Куз. 2047.
Кобелева, Куз. 2263.
Кобылина, Б. 1175; Куз. 2196.
Кобылій Логъ, Т. 43.
Кодѣевскіе, Т. 629.
Коенская Верхняя, Б. 1198.
Коенская Нижняя, Б. 1197.
Кожаки, Т. 386.
Кожановы, М. 2351.
Кожевникова, Т. 132, 479; К. 1699.
Кожевниково, Т. 440.
Кожинская, Бій. 1327.
Козакова, Т. 40.
Козина, К. 1639.
Козинская, Б. 1161.
Козиха, Б. 1161.
Козлова, К. 1662; Куз. 2135.
Козловка, К. 1742.
Козловская, К. 1742.
Козлуха, Бій. 1554.
Козьмина, К. 1761.
Козюлинская, Т. 349.
Койнова, Б. 861.
Койновское, Б. 1192.
Кокорина, Б. 830.
Кокорская, Б. 830.
Кокса, Бій. 1313.
Кокуй, Б. 1208; Куз. 2062, 2160.
Кокуй Большой, Б. 725.
Кокуйская, Б. 782; Куз. 2062.
Кокушкина, Т. 92.
Кокши, Бій. 1319.
Кокшинскія, Бій. 1319.
Кокъ-су, Бій. 1313.
Коламина, Т. 397.
Колачева, Куз. 2260.
Колачевскій, Куз. 1982.
Колба, М. 2363.
Колбиха, Т. 174.
Колесова, Б. 791.
Колеулъ, М. 2316.
Количкина, Т. 463.
Коліонское, М. 2279.
Колкинацкіе, Т. 637.
Колки Осиновые, К. 1615.
Колкунацкіе, Т. 662.
Колмакова, Т. 172, 583; Б. 842.
Колмаково, К. 1594.
Колмаковскіе, К. 1653.
Колмаковы, Т. 646.
Колманское, Б. 908.
Колмацкіе, Т. 340.
Колмогорова, Т. 175; Куз. 2071.
Колова, Бій. 1297.
Коловая, Бій. 1525.
Коловый Мысъ, Бій. 1525.
Колода, Куз. 2134.
Колодина, Куз. 2134.
Колонкова, Куз. 1897.
Колотовкина, Куз. 2127.
Колпакова, Бій. 1489.
Колпынацкіе, Т. 637.
Колтайская, Т. 116.
Колтошина, Б. 767.
Колтыракскій, Куз. 2163.
Колтышина, Куз. 2124.
Колчевскій, Куз. 2000.
Колыванская, Б. 952.
Колыванскій, Бій. 1590.
КОЛЫВАНЬ, *заштатный*, 7.
Колыжское, М. 2279.
Колычева, Куз. 2260.
Кольсонское, М. 2279.
Кольсонъ, М. 2279.
Колюбякина, Куз. 2081.
Колягина, Куз. 2181.
Колайлы, М. 2316.
Комарова, Т. 565, 593; Бій. 1453; К. 1775.
Кондакова, Т. 17.
Кондакова Новая, К. 1736.
Кондакова Старая, К. 1732.
Кондалепская, Куз. 1930.
Кондалепскій, Куз. 1946.
Кондинская, Т. 130.
Кондратьевская, Бій. 1421.
Кондуговы, Т. 616.
Кондуковы, Т. 616.
Кондусла, К. 1593.

Кондусловская, К. 1593.
Кондыкова, Т. 17.
Конева, Т. 200; Б. 1063, 1099; Куз. 2077, 2168.
Конерскіе, Т. 517.
Конина, Т. 254.
Кониина, Т. 254.
Конкины, Т. 544.
Конкульская, К. 1599.
Коновалова, Куз. 2250.
Константинова, Т. 187.
Константиновка, М. 2381.
Контошина, Б. 767.
Конькова, Б. 923.
Коперскіе, Т. 336.
Коптелкина, Б. 963.
Коптельскій, Куз. 1949.
Копылева, Т. 251.
Копылова, Т. 173; Б. 768, 858.
Копылова Новая, Б. 768, 820.
Корболиха, Бій. 1584.
Коргасокъ, Т. 686.
Коргонъ, Бій. 1472.
Коренева, Б. 883.
Корики, М. 2322.
Кормино, Б. 888.
Кормиха, Б. 977.
Кормиха Новая, Б. 946.
Корнилова, Т. 81, 241; Б. 1018; Куз. 2116.
Коробейникова, Б. 965; Бій. 1527; М. 2399.
Коробишенская, Бій. 1435.
Коробиха, Бій. 1435.
Коровина, Куз. 2104.
Королева, Б. 771.
Коростелева, Куз. 2216.
Коростенева, Куз. 2168.
Короткова, Куз. 2071.
Корчина, Б. 750, 1223.
Корчуганова, Т. 220.
Корчуганская, Т. 220; Куз. 2115, 2116.
Корчуганскій, Куз. 2119.
Косилиха, Б. 774.
Косиха, Б. 774.
Косихина, Б. 795.
Косихино, Б. 774.
Косишкина, Б. 795.
Кособокова, Бій. 1538; Куз. 2232.
Косогорова, Т. 202.
Косопорожскій, Куз. 2008.
Костарева, Т. 667.
Костенкины, Т. 691.
Костенкова, Куз. 1888.
Косуль Большая, М. 2355.
Косуль Малая, М. 2392.
Косясовы, Т. 627.
Котельскій, Куз. 1949.
Котешна, Б. 1079.
Котина, Куз. 1978.
Коткова, Т. 32; Куз. 2138.
Коуранское, Куз. 2170.
Коутальскіе, Т. 321.
Кочепрдовы, Т. 625.
Кочки, Б. 1089.
Кочковская, Б. 1089.
Кочнева, Т. 38.
Кочневая, К. 1833.
Кочневка, К. 1833.
Кочушкина, Б. 1170.
Кошелева, Б. 739.
Кошкуль, К. 1618.
Коштаковы, М. 2331.
Коштакская, М. 2375.
Коштакъ Большой, М. 2318.
Коштакъ Малый, М. 2319.
Коштацкая, Т. 411.
Кояканы, Т. 607.
Коякская, К. 1607.
Крайчикова Новая, Б. 703.
Крайчикова Старая, Б. 708.
Крапивина, Куз. 2219.
Красилова Новая, Б. 848.
Красилово, Б. 816.
Красилово Среднее, Б. 846.
Краскова, Б. 901.
Красная Рѣчка, М. 2357.
Красноносова, Б. 824.
Краснорѣчинская, М. 2394.
Краснорѣчинское, М. 2357.
Красноярова, Т. 522.
Красноярская, Б. 1157; Бій. 1504, 1528, 1545; К. 1756, 1815; Куз. 1904, 2090; М. 2309.
Красноярская Верхняя, Куз. 1903.
Красноярскій, Куз. 2007.
Красноярское, Бій. 1295, 1566; Куз. 1956.
Красноярское Верхнее, К. 1768.
Красный Яръ, Т. 142; Бій, 1295; Куз. 2238.
Красулина, Куз. 1958.
Красулина Новая, К. 1685.
Крахалевское, Т. 31.
Краюшкина, Бій. 1318.
Краюшкина Новая, Б. 706.
Краюшкина Средняя, Б. 841.
Крекова, Куз. 2245.
Крестинина, Т. 230.
Крестовка, Бій. 1420.
Крестовская, Бій. 1420.
Крестовскій, Куз. 2184.
Крещеная Новая, Т. 546.
Кривинская, Б. 1065.
Криводанова, Т. 48.
Кривой Оящъ, Т. 80.
Криволукскіе, Т. 369.
Кривоояшинская, Т. 80.
Кривошапкина, Т. 54.
Кривошеина, Т. 362.
Кривощекова Малая, Т. 52
Кривощеково, Т. 49.
Кривояши, Т. 329.
Кротова, Б. 991.
Кротовка, Бій. 1458.
Крохалево, Т. 31.
Кругликова, Т. 412.
Круглоозерная, К. 1678.
Круглыхина, Т. 237.
Крутая, Б. 797; Куз. 2126.
Крутинева, Куз. 2126.
Крутинскъ, Б. 809.
Крутинская, Б. 797.
Крутиха, Б. 1061.
Крутишенское, Б. 1061.
Крутишинская, Б. 1222.
Крутишка, Б. 1251; Бій. 1553.
Крутишки, Б. 1222.
Крутологовское, К. 1605.
Крутые Лога, К. 1605.
Крылова, Т. 169.
Крысина, Б. 1135.
Крюкова, Б. 1164.
Кубавинская, Т. 99.
Кубаева Большая, М. 2378.
Кубаева Малая, М. 2379.
Кубаева Нижняя, М. 2379.
Кувань, М. 2320.
Куверлы, К. 1630.

Кудайаылъ, М. 2341.
Кудрина, Т. 87, 399.
Кудрова, Т. 252.
Кусва, Б. 1035.
Куеганъ, Бій, 1290.
Куень, М. 2320.
Кузебѣевская, К. 1847.
Кузедѣева, Куз. 1929.
Кузедѣевскій, Куз. 1945.
Кузминская, Б. 1180.
Кузнецова, Т. 472; Б. 927; К. 1759, 1813.
Кузнецова-Озерная, Б. 978.
КУЗНЕЦКЪ, *окружный*, 5.
Кузовлева, Т. 250; К. 1792.
Кузу Аулъ, К. 1856,
Кузуровы, Т. 597.
Кузьмина, Б. 1018; К. 1649.
Кузьмино Озеро, Б. 968.
Кулакова, Т. 239; Б. 941.
Кулаково, Т. 192.
Кулаковская, Т. 157.
Кулеба, К. 1773.
Кулебакина, Куз. 2081.
Кулебинская, К. 1773.
Кулебинская Верхняя, К. 1776.
Кулики Большіе, К. 1766.
Кулики Малые, К. 1764.
Куликова, Б. 733, 941; К. 1764.
Кульчинская, К. 1854.
Кульчинскій, К. 1640.
Кулѣевы, Т. 622.
Кулябинская, К. 1848.
Кунгурова, Б. 721.
Кундранская, Б. 1093.
Кундуслинская, К. 1593.
Кундусловская, К. 1593.
Куней, М. 2312.
Кунтовскіе, Т. 643.
Кунтуранъ, Б. 823.
Купенсковы, Т. 334.
Куракова, М. 2373.
Кураковская, М. 2373.
Кургаевы, Т. 500.
Курганская, Куз. 2227.
Курганъ, К. 1822.
Курейская, Т. 587.
Курлаковы, Т. 661.
Курлевинская, Т. 477.
Курныши, Куз. 1910.
Куро-Елгайская, Т. 493.
Куро-Илгайская, Т. 493.
Куро-Искитимска, Куз. 2265.
Курочкина, Б. 740.
Куртукова, Куз. 1938.
Курунзаская, К. 1785.
Курунциская, К. 1785.
Курушкаева, К. 1700.
Куручанскіе, Т. 335.
Курьинская, Б. 1066; Бій. 1462, 1494.
Курьинскіе, Куз. 2018.
Курья, Бій. 1494.
Курья Черная, Б. 970, 1113.
Курья Шилова, Б. 1111.
Кускова, Т. 66, 291; Б. 1266.
Кускова Большая, Т. 257.
Кускова Малая, Т. 256.
Кускова Новая, Т. 316.
Кускова Старая, Т. 315.
Кусменская, Т. 64.
Кусьмень, Т. 64.
Кутановскій, Куз. 2063.
Куташева, Т. 259.
Кутесова, К. 1625.
Кутнигулова, К. 1861.
Кутурова, Б. 843.
Кухтины, Куз. 2016.
Кунугалы, М. 2325.
Кунурлу, М. 2326.
Кучугачевская, К. 1856.
Кучуковы, М. 2325.
Кучукская, Б. 981.
Кучукская Верхняя, Б. 1013.
Кучукская Нижняя, Б. 1038.
Кучукъ, Б. 981.
Кучукъ Степной, Б 1037.
Кучумова, Т. 281; К. 1772.
Кушаги, К. 1875.
Кушагинское, К. 1875.
Куштанъ, М. 2318.
Кюганъ, Бій. 1290.
Кюковскій, Куз. 1915.
Кюкъ, Куз. 1915.
Куяльскіе, Т. 539.
Куяльцы, Т. 539.
Куянъ Верхній и Нижній, М. 2343.
Куяча, Бій. 1308.
Кызыльскіе, Куз. 2029.
Кызырбакскіе, Т. 358.
Кылчины, Т. 634.
Кынатскіе, Т. 685.
Кыргѣевы, Т. 508.
Кырва, Б. 1150.
Кыргайская, Куз. 1977.
Кытманова Новая, Б. 780.
Кытманова Старая, Б. 814.
Кытманово, Б. 776.
Кытмановская Тяхта, Б. 814.
Кыштовское, К. 1786.
Кяхта, Б. 814.

Л.

Лаврентьева, Б. 863.
Лаврецкая, Б. 863.
Лаврова, Т. 406.
Лаврово, Т. 368.
Лаврюшкина, Куз. 2049.
Лазарево, Куз. 2191.
Лаишево, Куз. 2114.
Лаинская, Б. 1128.
Ларина, Т. 198.
Ларіонова, Б. 803.
Ласкины, Т. 538.
Лачинова, Куз. 2220.
Лашкина, Т. 205.
Лебедева, Куз. 2120, 2175.
Лебединское, Т. 298.
Лебедянское, Т. 298.
Лебяжинская, Бій. 1360.
Лебяжья, Б. 954.
Лебяжья Заимка, Б. 954.
Легачева, Б. 772.
Легостаева, Бій. 1505.
Легостаевское, Б. 1184.
Ледянка, Б. 1076.
Лекунаръ, Бій. 1312.
Леньки, Б. 975.
Летажская, М. 2298.
Летяжская, М. 2298.
Лешакова, Б. 1073.
Лешачье Озеро, Б. 1073.
Линева, Б. 975.
Лисвянка, Б. 716.
Лисина, К. 1797.
Листвяжкина, Куз. 2081.
Листвянка, Б. 716; М. 2296.
Литасова, Т. 215.
Литвинова, Т. 217; К. 1620.

Литовка, М. 2298.
Литосова, Т. 215.
Лобанова, К. 1652.
Ловыгина, Куз. 1942.
Лога Крутые, К. 1605.
Логовая, Б. 946.
Логтинская, Т. 100.
Логъ Березовый, Т. 293.
Логъ Великанскій, Б. 1075.
Логъ Давыдовъ, Б. 935.
Логъ Кобылій, Т. 43.
Логъ Мохнатый, Б. 1108.
Логъ Рожневъ, Б. 959.
Логъ Сорочій, Б. 837.
Логъ Сосновый, Б. 789.
Логъ Шульгинъ, Бій. 1304.
Ложникова, К. 1798.
Ложникова Новая, К. 1805.
Локтева, Б. 1104, 1214.
Локтевка, Бій. 1519.
Локтевскій, Бій. 1569.
Локтевское, Куз. 1922.
Локти, Б. 1103.
Локтинская, Т. 100.
Ломанова, Б. 1128.
Ломовское, Т. 248.
Лопатина, К. 1831.
Лосиха, Б. 775; Бій. 1387.
Лосишинскій Станецъ, Б. 775.
Лосишиха, Б. 775.
Лошкина, Бій, 1369.
Лошкутова, Т. 272.
Лубягина, Б. 968, 1036.
Лугова, Т. 562; Б. 1160.
Луговая, Б. 704, 1194.
Луговой Ишманъ, Т. 383.
Луговская, Т. 383.
Луговское, Бій. 1445.
Луковка, Б. 1138.
Луковская, Б. 1077.
Луколь, М. 2317.
Лукошкина, Куз. 2136.
Лукьяновы, Т. 614.
Лутчева, Куз. 1984.
Лучанова, Т. 279.
Лучшева, Куз. 1984.
Лушникова, Б. 742, 1252.
Лушникова Новая, Б. 898.
Лѣшакова, Т. 181.
Любейская, К. 1871.
Любимова, Т. 256.
Лягушина, Б. 1232.
Лязгина, Т. 153, 244.
Ляпкина, Куз. 2232.
Ляшкина, К. 1722.
Ляшкова, К. 1722.

М.

Магадаева, Т. 271.
Мазалова, Т. 233.
Мазилова, Т. 233.
Майзатская, К. 1868.
Майзаская, К. 1783.
Майзаская Верхняя, К. 1785.
Майкова, Т. 386, 569.
Майкова Нижняя, Т. 498.
Майма, Бій. 1329.
Макарова, Б. 1029; Бій. 1427; М. 2390.
Макарьевское, Бій. 1336.
Максарова, Б. 801.
Максаровскій Переѣздъ, Б. 796.
Максиминъ-Яръ, Т. 609.
Максимова, Куз. 2192.
Максимо-Яровское, Т. 609.
Максоровскій Переѣздъ, Б. 796.
Малахаева, Куз. 1884.
Малахова, Б. 764.
Малая Бабарыкина, Т. 475
Малая Брагина, Т. 418.
Малая Демина, К. 1767.
Малая Дорохова, Т. 306.
Малая Евтюшина, Т. 436.
Малая Жирова, Т. 318.
Малая Косуль, М. 2392.
Малая Кривощекова, Т. 52.
Малая Терехина, Куз. 2133.
Малая Толда, Куз. 1973.
Малая Трубачева, Т. 423.
Малая Тюхтеть, М. 2396.
Малая Черемшанская, Т. 21.
Малетина, Б. 1245.
Малинина, К. 1631, 1816.
Мало-Антибесская, М. 2287.
Мало-Архангельская, К. 1765.
Мало-Байгульскіе, Т. 344.
Мало-Детлева, Б. 1208.
Мало-Ирменская, Б. 1139.
Мало-Казанцева, Б. 835.
Мало-Калтайская, Б. 890.
Мало-Корчуганская, Куз. 2116.
Мало-Косульская, М. 2392.
Мало-Кривощекова, Т. 52.
Мало-Кубаева, М. 2379.
Мало-Кускова, Т. 256.
Мало-Мысова, Т. 576.
Мало-Нарымка, Бій. 1434.
Мало-Нарымская, Бій. 1434.
Мало-Панюшева, Бій. 1488.
Мало-Песчанка, М. 2315.
Мало-Пичугина, М. 2388.
Мало-Новалиха, Б. 840.
Мало-Провскіе, Т. 390.
Мало-Суркова, Куз. 2179.
Мало-Тазырачевы, М. 2337.
Мало-Талдинская, Куз. 1973.
Мало-Тибиская, К. 1835.
Мало-Убинская, Бій. 1397.
Мало-Угренева, Бій. 1355.
Мало-Угуйская, К. 1859.
Мало-Чиковская, Б. 1172.
Малые Куники, К. 1764.
Малый Аешъ, Т. 27.
Малый Аіошъ, Т. 27.
Малый Бащелакъ, Бій. 1353.
Малый Калтай, Б. 890.
Малый Кокуй, Б. 724.
Малый Коштакъ, М. 2319.
Малый Оешъ, Т. 27.
Малый Сузунъ, Б. 994.
Малый Чагиръ, Бій. 1556.
Малышевка, Б. 1000, 1053.
Малышева, Т. 475; К. 1670.
Малышевская Слобода, Б. 995.
Малышевское, Б. 995.
Мальцова, Т. 120.
Малѣевы, Т. 504.
Мамонова, Б. 877.
Мамонтова, Куз. 2155.
Манакова, Куз. 2171.
Мангазерская, К. 1707.
Мангатъ, К. 1863.
Мангучакова, К. 1853.
Манеевы, М. 2326.
Манжинскій, Куз. 1919.
Мануихова, Т. 78, 288.
Манчашева, К. 1872.
Мараліха, Бій. 1283, 1351, 1552, 1553.

Маральевская, Бій. 1283, 1552.
Маральихъ Рогъ, Бій. 1283.
Марандина, К. 1660, 1675.
Маргины, Т. 631.
МАРІИНСКЪ, *окружный*, 6.
Маркелова, Т. 470.
Марки, Бій. 1512.
Маркова, К. 1731.
Марковская, Бій. 1512.
Мартелова, Т. 470.
Мартынова, Куз. 1894.
Марушенское, Бій. 1373.
Марушка, Бій. 1373.
Марушка Верхняя, Бій. 1378.
Марчиха, Бій. 1374.
Марьина, Т. 292.
Маслишинская, Б. 1173.
Маслова, К. 1781.
Маслянино, Б. 902.
Масляха, Б. 1173.
Матіанская, Т. 516.
Маткова, Т. 103.
Матюшкина, К. 1842.
Маукъ, К. 1703.
Махалита, Куз. 1889.
Махаличевскій, Куз. 1887.
Маханова Новая, Бій. 1579.
Маханова Старая, Бій. 1578.
Махова, Т. 588.
Машнина, Т. 146.
Маюрова, Б. 1257.
Маякова, Т. 221.
Маянова, Т. 221.
Медвѣдское, Б. 1181.
Медвѣдчикова, Т. 234.
Медынина, Куз. 2276.
Межаковы, Т. 333.
Междугорна, Куз. 2218.
Межевка, К. 1778.
Мезенцева, Б. 915, 1026.
Мелкова, Т. 206.
Мельникова, Т. 13, 427; Б. 973.
Мельтюшка Верхняя, Б. 1226.
Менчереиская, Куз. 2069.
Менчерепъ, Куз. 2069.
Меньшиково, К. 1839.
Меньщиковское, К. 1839.
Меретская, Б. 982; Куз. 2076.
Мериновы, Т. 499.
Мерлушины, Т. 320.
Металкины, Т. 608.
Метелева, Бій. 1513.
Мешнина, Т. 146.
Мизуркины, Т. 552.
Мизюркины, Т. 552.
Милкова, Т. 206; Куз. 2125.
Милова, Т. 276.
Милованова, Б. 1244.
Мильжины, Т. 650.
Мильтюшская, Б. 1211.
Минайлова, Т. 288.
Минина, К. 1762, 1818.
Мироничева, Куз. 2101.
Миронова, Б. 827; Куз. 2101.
Мирчины, Т. 631.
Миташкины, Т. 608.
Митина, Куз. 1979.
Митрофанова, Т. 170.
Митькова, Куз. 2113.
Митюшева, Б. 711.
Митянова, Т. 133.
Михаиловка, К. 1717; М. 2307.
Михайловская, К. 1606, 1717; М. 2371.
Мишина, Куз. 1973.
Могильникъ, Т. 416.
Могочины, Т. 370.
Мозжихина, Куз. 2201.
Мозжуха, Куз. 2201.
Мозжухина, Куз. 2201.
Мозжухинскій, Куз. 2202.
Мокроусовскій, Куз. 1966.
Мокруша, Бій. 1306.
Мокрушина, Б. 884; Куз. 1890, 2165, 2245.
Молокова, Б. 1016.
Молчановскій, Т. 417.
Молчановское, Т. 368.
Момышевы, Т. 537.
Монаковы, Т. 683.
Монастырская, Куз. 1987.
Монастырское, Т. 465.
Монастырь, Б. 831; Куз. 2100.
Моношкина, Б. 831.
Моношкина Новая, Б. 844.
Мормыши, Б. 929.
Мормышина, Б. 929.
Морозова, Б. 1195; Куз. 2107.
Морочатская Новая, Куз. 2264.
Морушка, Бій. 1373.
Морушка Верхняя, Бій. 1378.
Мосталыгина, Куз. 1900.
Мостовая, Т. 62; Б. 812, 897, 1044, 1185.
Мосты, Б. 1185.
Моткова, Т. 103.
Мохнатый Логъ, Б. 1108.
Мохова, Т. 193, 588; Куз. 2089.
Моховая, Бій. 1499.
Мочищенская, Т. 98.
Мошнина, К. 1706.
Мугалова, Т. 216.
Мудрины, Т. 501.
Муллавинская, Т. 478.
Мульта, Бій. 1341.
Мумышевы, Т. 537.
Мунайскій, Куз. 1947.
Мунайскъ, Куз. 1947.
Муначовы, Т. 683.
Мунгалова, Т. 216.
Мунгалъ, К. 1808.
Мунгатскій Острогъ, Куз. 2221.
Мунгатское, Куз. 2221.
Мунголина, Т. 581.
Муратова, Куз. 1926.
Мураши, К. 1874.
Мурашинская, К. 1874
Мурашкина, Б. 1079.
Муринская, Т. 473.
Мурлыткина, Т. 70.
Муручатская Новая, Куз. 2264.
Мусорная, Бій. 1582.
Мусохранова, Куз. 2086.
Мухосранова, Куз. 2086.
Мюта, Бій. 1341.
Мылжины, Т. 650.
Мыльникова, Б. 699, 1004.
Мыски, Б. 1017; Куз. 2006.
Мысова Малая, Т. 576.
Мысовая, Т. 570, 594, 678.
Мысовская, Т. 28; Б. 1017.
Мысовы, Т. 547.
Мысъ Березовый, Б. 1017.
Мысъ Елбанскій, Бій. 1526.
Мысъ Казачій, К. 1832.
Мысъ Коловый, Бій. 1525.
Мысъ Черный, Т. 141; К. 1658.
Мысы, Т. 28; Б. 945.
Мысы Калмакскіе, Бій. 1493.

Мышланка, Б. 1253.
Мышланова, Б. 1255.
Мыюта, Бій. 1341.
Мѣдейскіе, Т. 620.
Мяконька, Бій. 1424.
Мякотиха, Бій. 1430.
Мянынька, Бій. 1424.

Н.

Нагорная Каштакова, Т. 415.
Нагорный Иштанъ, Т. 348.
Наготкины, Т. 621.
Нагѣевы, Т. 510.
Наейкова, Б. 1227.
Назарова, К. 1770, 1841.
Назаровская, К. 1727.
Назаровская Новая, К. 1841.
Найма, Бій. 1329.
Наймянское, Бій. 1329.
Напасовы, Т. 626.
Напгасовы, Т. 624.
Нарыкка, Бій. 1426.
Нарымка Малая, Бій. 1434.
НАРЫМЪ, *заштатный*, 8.
Нарышевскій, Куз. 2068.
Насонова Старая, Т. 445.
Настюшкины, Т. 663.
Наумова, Б. 695.
Наунацкіе, Т. 632.
Невальскіе, Т. 536.
Ненальцевы, Т. 536.
Неводная, Б. 1059.
Неготкины, Т. 621.
Недорѣзова, Куз. 1957.
Некрасова, Куз. 2131.
Некрытова, Б. 1214.
Нелюбино, Т. 409.
Нененка, Бій. 1380.
Ненинка, Бій. 1380.
Ненинская Верхняя, Куз. 1933.
Ненинская Нижняя, Бій. 1361.
Нерпина, К. 1802.
Нестерова, Т. 674; Б. 1112.
Неупокоева, К. 1844.
Нехорошева, Т. 245.
Нечунаева, Бій. 1576.
Нечунайка, Б. 965.
Нижне-Арышева, М. 2302.
Нижне-Великосельская, Т. 232.
Нижне-Дорохова, Т. 312.
Нижне-Каменка, Б. 1249.
Нижне-Каменская, Б. 1249.
Нижне-Карасукская, Б. 1101.
Нижне-Коенская, Б. 1197.
Нижне-Кубаева, М. 2379.
Нижне-Кучукская, Б. 1038.
Нижне-Майкова, Т. 498.
Нижне-Ненинская, Бій. 1361.
Нижне-Озерная, Бій. 1533.
Нижне-Осиновка, Б. 1105.
Нижне-Пайва, Б. 1051.
Нижне-Почитанка, М. 2293.
Нижне-Протопопова, Т. 276.
Нижне-Скоблины, М. 2340.
Нижне-Соровскіе, Т. 389.
Нижне-Суетинская, Б. 1144.
Нижне-Суетка, Б. 1049.
Нижне-Сузунская, Б. 994.
Нижне-Сѣчинова, Т. 402.
Нижне-Тарлыгановы, М. 2344.
Нижне-Уймонская, Бій. 1315.
Нижне-Урюмская, Б. 1121.
Нижне-Черемошинская, Б. 1103.
Нижне-Чомская, Т. 55.
Нижне-Чуманская, Б. 1053.
Нижне-Шубина, Т. 277.
Нижній Карагужъ, Бій. 1331.
Нижній Куянъ, М. 2343.
Нижній Сыркашъ, Куз. 2011.
Нижній Чендатъ, Т. 294.
Нижнія Чубулы, М. 2358.
Нижняя Ельцевка, Куз. 1908.
Нижняя Каменка, Бій. 1298.
Нижняя Серта, М. 2361.
Никашкины, К. 1663.
Николаевская, Б. 979; Бій. 1279.
Николаевская Новая, Т. 423.
Николаевскій, Бій. 1416.
Николаевское, Т. 356.
Никольская Новая, К. 1764.
Никонова, Б. 903.
Ниченкова, Куз. 2148.
Новая, Бій. 1402, 1481; К. 1736; Куз. 1993.
Новая Деревня, Т. 108; Куз. 2121, 2264.
Новая Маханова, Бій. 1579.
Новикова, Б. 1227.
Новиковская, Бій. 1359.
Новинки, М. 2293.
Ново-Абышева, Куз. 2173.
Ново-Алейская, Бій. 1383, 1568.
Ново-Баксинская, Т. 487.
Ново-Барачатска, Куз. 2259.
Ново-Бардинская, Бій. 1342.
Ново-Басова, К. 1692.
Ново-Борисова, Б. 874.
Ново-Бородина, К. 1654.
Ново-Бурлинская, Б. 1062.
Ново-Бутырская, Б. 925.
Ново-Воскресенская, Б. 748.
Ново-Глушинская, Б. 854
Ново-Гребеньщикова, К. 1672, 1720.
Ново-Гутова, Т. 184; К. 1661.
Ново-Драченина, Б. 832.
Ново-Дупленска, Куз. 1890.
Новое, Т. 514.
Ново-Елгайская, Т. 492.
Ново-Еливарова, К. 1648.
Ново-Елова, Куз. 1908.
Ново-Еловская, Б. 741; Куз. 1908.
Ново-Елыкаева, Куз. 2235.
Ново-Ельцевка, Куз. 1908.
Ново-Енисейское, Бій. 1356.
Ново-Зырянова, Б. 794.
Ново-Изеская, К. 1798.
Ново-Изылинская, Куз. 2180.
Ново-Илгайская, Т. 492.
Ново-Ильинское, Т. 514.
Ново-Инская, Б. 748, 1223.
Ново-Истокская, Куз. 2121.
Ново-Іушина, Куз. 1884.
Ново-Калманка, Бій. 1531.
Ново-Каменево, К. 1714.
Ново-Каменская, Куз. 1910.
Ново-Камышенская, Куз. 1900.
Ново-по-Касьмѣ, Куз. 2087.
Ново-Кондаковская, К. 1736.
Ново-Копылова, Б. 768, 820.
Ново-Кормиха, Б. 946.
Ново-Крайчикова, Б. 703.
Ново-Красикова, Б. 848.
Ново-Красулина, К. 1685.
Ново-Краюшкина, Б. 706.
Ново-Крещеная, Т. 546.
Ново-Кузминская, Б. 1180.
Ново-Кускова, Т. 316.
Ново-Кытманова, Б. 780.
Ново-Ложникова, К. 1805.
Ново-Лушникова, Б. 898.

Ново-Маралиха, Бій. 1351.
Ново-Моношкина, Б. 844.
Ново-Морочатская, Куз. 2264.
Ново-Муручатская, Куз. 2264.
Ново-Назарова, К. 1770, 1811.
Ново-Назаровская, К. 1841.
Ново-Николаевская, Т. 423.
Ново-Никольская, К. 1764.
Ново-Обвинцева, Б. 989.
Ново-Огнева, Б. 746.
Ново-Озерная, Б. 790.
Ново-Оплеухова, Б. 806.
Ново-Орская, Т. 102.
Ново-Осинцева, К. 1740.
Ново-Пердунова, Б. 738.
Ново-Перунова, Б. 738.
Ново-Пестерева, Куз. 2055.
Ново-Плотникова, К. 1724.
Ново-Плотовская, Б. 1097.
Ново-Повалиха, Б. 702.
Ново-Покровская, Т. 441.
Ново-Пороссная, Т. 147.
Ново-Пяткова, Б. 745.
Ново-Розина, К. 1696.
Ново-Сартланская, К. 1673.
Новоселова, Т. 567; Куз. 1977.
Новосельская, Б. 1101.
Новосельцева, Т. 689.
Ново-Сергіевская, Т. 446.
Ново-Сосѣдова, Б. 1187.
Ново-Стрѣльна, Куз. 2277.
Ново-Суртайская, Бій. 1324.
Ново-Тарабинская, Б. 784.
Ново-Тартаская, К. 1810.
Ново-Троицкая, Т. 438.
Ново-Тырышкина, Бій. 1286.
Ново-Успенская, Т. 422.
Ново-Фирсова, Бій. 1518.
Ново-Худяшева, Куз. 2230.
Ново-Чемровское, Бій. 1448.
Ново-Черево, Куз. 2196.
Ново-Чернова, К. 1687.
Ново-Чесноковка, Б. 770.
Ново-Шарапская, Б. 1156.
Ново-Шелковникова, К. 1664.
Ново-Шипунова, Бій. 1354, 1550.
Ново-Шмакова, Б. 718.
Ново-Шульбинская, Бій. 1411.
Ново-Щербакова, К. 1671.
Ново-Ювалинская, Т. 490.
Ново-Ярковская, К. 1693.
Ново-Оеклина, К. 1743.
Новый Карапузъ, К. 1666.
Ногина, Б. 887.
Нятюйскины, Т. 663.

О.

Оаръ Аулъ, К. 1837.
Обвинцева, Б. 988.
Обвинцева Новая, Б. 989.
Обрашевская, Б. 1270.
Обскіе Старые, Т. 387.
Обухова, Б. 790; М. 2388.
Овечкина, Б. 1074; К. 1733.
Овечкино, Б. 1034, 1118.
Овсянникова, Куз. 1924.
Овчинникова, Б. 755; К. 1604.
Оглухина, К. 1789.
Огнева, Б. 719; Бій. 1426, 1551.
Огнева Новая, Б. 746
Огурцова, Т. 53.
Одина, Б. 1256.
Ошъ Большой, Т. 26.
Ошъ Малый, Т. 27.
Озерки, Бій. 1546.
Озерная, Б. 811; Бій. 1533, 1546; Куз. 2111.
Озерная Верхняя, Б. 1480.
Озерная Нижняя, Бій. 1533.
Озерная Новая, Б. 790.
Озерно-Кузнецова, Б. 978.
Озерно-Титова, Б. 811, 1114.
Озеро Карасье, Бій. 1506.
Озеро Кузьмино, Б. 968.
Озеро Лѣшачье, Б. 1073.
Озеро Хорошее, Б. 1070.
Озеро Чистое, К. 1697.
Озерская, Бій. 1546; Куз. 2171.
Ойданаковы, Т. 342.
Оконсигатскіе, Т. 642.
Окопенготскіе, Т. 642.
Окулово, Б. 882.
Окуневка, Куз. 2122.
Оловяннишникова, Т. 269; Бій. 1572.
Ольгина, Т. 294.
Оманъ, К. 1619.
Омская Верхняя, К. 1828.
Омутная, Б. 826.
Омутова, Б. 1007.
Омутская, Б. 1007.
Опарина, Т. 183.
Оплеухина, Б. 808.
Оплеухина Новая, Б. 806.
Ординское, Б. 1154.
Орликовы, Т. 617.
Орлова, К. 1751.
Орловка, Бій. 1395.
Орлюкова, Т. 166.
Орлюковы, Т. 617.
Орская, Т. 9, 102.
Орскій Боръ, Т. 9.
Орѣшкова, М. 2384.
Осанова, Т. 72.
Осинники, Б. 1106.
Осинова, Т. 72; Б. 1105; Куз 2134.
Осинова Грива, Куз. 213.
Осиновка, Т. 58.
Осиновка Нижняя, Б. 110
Осиновскій, Куз. 1943.
Осиновые Колки, К. 1615.
Осинцева, К. 1619, 1734, 1740.
Осинцева Новая, К. 1740.
Оскина, Т. 203.
Осколкова, Бій. 1512.
Осочина, Бій. 1423.
Осочиха, Бій. 1423.
Остальцева, Т. 435.
Островна, Б. 967; Бій. 1514.
Островна на Касмалѣ, Б. 924.
Островные, Т. 515.
Острогъ, Куз. 2243.
Острогъ Мунгатскій, Куз. 2221.
Отречье, К. 1686.
Отява, Т. 592.
Охотска, Б. 882.
Ощепкова, Т. 47; К. 1762.
Ояшинское, Т. 124.
Ояшъ, Т. 124.
Ояшъ Кривой, Т. 80.

П.

Павлова, К. 1795.
Павловскій, Б. 917.
Пайва, Б. 904.
Пайва Верхняя, Б. 1054.
Пайва Нижняя, Б. 1051.

Пайвина, Т. 44; Б. 904.
Паклина, Б. 1043.
Паламошна, Т. 194.
Паламошнова, Б. 971.
Панкина, Б. 1158.
Панкрушиха, Б. 1064.
Панова, Т. 591; Б. 922, 1046.
Панова Большая, Т. 591.
Панова Малая, Т. 584.
Панюшева Малая, Бій. 1488.
Панфилова, Куз. 2194.
Панюшева, Бій. 1486.
Парабельское, Т. 666.
Параменска, Б. 1050.
Парфеново Зимовье, Б. 956.
Парша, Б. 956.
Парыгина, Бій. 1422.
Патрушева, К. 1712.
Паутова, Т. 18; Бій. 1464.
Пахты, К. 1863.
Пачинское, Т. 196.
Пашкина, Куз. 1957.
Пашкова, Т. 204.
Пашня Воронина, Т. 317, 318.
Педухина, К. 1637.
Пезаскій, Куз. 2213.
Пенырскіе, Т. 638.
Пенькова, Б. 899; Куз. 2175.
Пердильская, Б. 840.
Пердунова Новая, Б. 738.
Пердунова Старая, Б. 736.
Переборная, Б. 853.
Перевозы, М. 2332.
Перемѣтина, Т. 673.
Перерывъ, Бій. 1411.
Переѣздъ Максаровскій, Б. 796.
Пермитина, Т. 673.
Перилкова, Куз. 2205.
Пермятина, Т. 673.
Перунова Новая, Б. 738.
Перунова Старая, Б. 736.
Першина, Т. 386.
Песочная, Т. 483.
Пестерева, Куз. 2055.
Пестерево, Куз. 2075.
Пестерюха, Б. 1075.
Песчана, Б. 955.
Песчаная, Бій. 1476.
Песчанка, М. 2283.
Песчанка Малая, М. 2315.
Песчаночка, М. 2315.
Песчаный, Б. 1085.
Песьяна, Б. 1011.
Петенева-Заимка, Б. 896.
Петковы, Т. 372.
Петлина, Т. 460.
Петрова, Т. 396; К. 1802.
Петрова на Поросѣ, Т. 403.
Петровка, Б. 756.
Петровская, Т. 146.
Петровскій, Бій. 1500.
Петровскій Станецъ, Б. 756.
Петропавловская, Бій. 1281.
Петрушиха, Б. 805.
Печеркина, Куз. 2082.
Печи, Бій. 1436.
Печуганъ, К. 1754.
Пещерка, Б. 870.
Пивина, Т. 44.
Пидочины, Т. 509.
Пиканская, Б. 837.
Пильва, Бій. 1338.
Пиляновы 1-е, Т. 502.
Пиляновы 2-е, Т. 503.
Пингина, Куз. 2262.
Пинигина, Куз. 2262.
Пинюгина, Куз. 2262.
Пиргоматины, Т. 619.
Пирины, Т. 613.
Писаная Рѣчка, Т. 197.
Пихтовка, Т. 497.
Пичугина, Т. 444.
Пичугина Большая, М. 2367.
Пичугина Малая, М. 2388.
Пичугова, Б. 1165.
Плантъ, М. 2294.
Платова, Бій. 1303, 1510.
Платовское Зимовье, Бій. 1510.
Пленники, К. 1701.
Плесинская, Б. 1068.
Плесо, Б. 1066.
Плесо Букрѣево, Б. 1096.
Плоская, Б. 1259.
Плоскій, Бій. 1384.
Плоское, Бій. 1405.
Плотава, Б. 1021.
Плотавская, Б. 1097.
Плотникова, Т. 95, 282; Б. 792, 1025, 1163; Куз. 2261.
Плотникова Новая, К. 1724.
Плѣшкова, Бій. 1454; Куз. 2145, 2254, 2265.
Повалиха, Б. 701.
Повалиха Малая, Б. 840.
Повалиха Новая, Б. 702.
Повалиха Старая, Б. 843.
Поваренка, Б. 1142.
Поваренская, Б. 1142.
Погорѣлка, Б. 804, 966, 1111; К. 1738; Куз. 2257.
Погорѣльская, Б. 804; К. 1738.
Подаикъ, М. 2380.
Подаикская, М. 2380.
Подволошная, Т. 29.
Подволошное, Б. 846.
Подгорная, Т. 12; Б. 984.
Подгородное, Куз. 1955.
Подинова, Куз. 2203.
Подломская, Т. 230.
Подобаская, Куз. 2001.
Подобаева, Куз. 2001.
Подобинская, Т. 461.
Подойникова, Б. 1074.
Подонина, Куз. 2203.
Подпошна, Куз. 1882.
Подсопошна, Куз. 1882.
Подстепная, Б. 961.
Подъельна, Б. 808.
Подъельникъ, М. 2286.
Подъельничная, Т. 551; М. 2286.
Подъельничные, Т. 395.
Подъ-Карчеякскій, Куз. 1944.
Подъ-Карчіятскій, Куз. 1944.
Подъякова, Куз. 2248.
Пожарища, Т. 175.
Поздвякова, Т 476.
Познякова, Т. 420, 476.
Покровская, М. 2278.
Покровская Новая, Т. 441.
Покровское, К. 1710.
Полдиева, Куз. 2162.
Полойка, Б. 1100.
Полковникова, Б. 772.
Половинка, Б. 1080; Бій. 1299; К. 1707; М. 2278, 2289.
Половинкина, Бій. 1567.
Половинная, Б, 1080, 1083, 1159.
Половинскіе, Куз. 2019.
При озерѣ Полойскомъ, Б. 1100.
Поломошна, Т. 194.

Полтрягина, Куз. 2112.
Полуцалы, Б. 1174.
Полушиха, Бій. 1351.
Полысаева, Куз. 2091.
Помельцева, К. 1634.
Поморцева, Куз. 2067.
Пономарева, Бій. 1535.
Понтина, К. 1774.
Понькина, Б. 1158.
Попадейкина, Т. 346.
Поперечная, Т. 494; Б. 1164.
Поперешна, Б. 1031; Куз. 2215.
Поперешная, Бій. 1402.
Поперешное, Т. 152; Бій. 1274.
Поперешный Искитимъ, Т. 152.
Попова, Т. 167; К. 1620.
Попова Заимка, К. 1746.
Поповичева, Куз. 1923.
Поповичи, Т. 234; Бій. 1326.
Попрошайкина, Куз. 2176.
Поргуловы, Т. 611.
Порожна, Бій. 1570.
Порожняя, Бій. 1570.
Пороиха, Бій. 1540.
Поросская, Т. 148.
Поросская Новая, Т. 147.
на Поросѣ Петрова, Т. 403.
Поротникова, Б. 996.
Порошина, Б. 781.
Портнягина, Куз. 2112.
Посадская, К. 1827.
Поселье Верхъ-Елбанское, Т. 138.
Поселье Умревинское, Т. 125.
Поскакунская, Б. 1177.
Поспѣлиха, Бій. 1564.
Поспѣлова, Бій. 1564.
Постникова, Т. 255; М. 2282.
Постниково Зимовье, М. 2282.
Потегаева, Бій. 1504.
Поутова, Бій. 1464.
Починанка Большая или Верхняя, М. 2281.
Починанка Нижняя, М. 2293.
Починанка Средняя, М. 2294.
Почта, Т. 9.
Праслоуха, Б. 1057.
Примѣткина, М. 2323.
Пристань, Бій. 1522.
Притыка Волчья, Б. 1124.
Притычкина, К. 1714.
Притышна, Бій. 1277.
Провскіе Большіе, Т. 361.
Провскіе Малые, Т. 390.
Провскіе Старые, Т. 387;
Прокопьевское, Куз. 1988.
Прокудина, Т. 37.
Прокудкина, Т 37.
Промышленскій, Куз. 2233.
Проскоково, Т. 121.
Простакишина, Т. 157.
Простокишина, Б. 869.
Просѣкина, Т. 270.
Протопопова, Б. 836; Куз. 2100.
Протопопова Нижняя, Т. 276.
Птотопопово, Т. 275.
Протошна, Куз. 1998.
Протошный, Куз. 1997.
Прыганка, Б. 1062.
Псарова, Т. 263.
Пузырева, Т. 147.
Пурасьева, Б. 884.
Пурисева, Б. 884.
Пурусева, Б. 884.
Пустоплесова, Б. 876.
Пустынка, Б. 769; Бій. 1555.
Пустынская, Б. 769; Бій. 1555.
Пучеглазова, Куз. 1926.
Пушкарева, Т. 351, 574; Б. 1148.
Пушкинскіе, Т. 325.
Пушкинское, Т. 331.
Пуштилимская, Куз. 1932.
Пыжины, Т. 548.
Пыкины, Т. 682.
Пыловскіе, Т. 628.
Пышкино, Т. 310.
Пыштановы, М. 2352.
Пыштилимская, Куз. 1932.
Пыштилимскій, Куз. 1950.
Пьянова, Куз. 2146.
Пѣтухова, Т. 284.
Пяткова, Т. 162.
Пяткова Новая, Б. 745.
Пятковскіе, Т. 372.

Р.

Рагозина, Б. 918.
Роговиха, Б. 918.
Раекъ, Куз. 2224.
Разсказиха, Б. 912.
Разувайка, Б. 1129.
Райки, Куз. 2224.
Раскатъ, Бій. 1524.
Ребикова, Куз. 2246.
Ребриха, Б. 921.
Ревунова, Куз. 2132.
Ревьева, Т. 105.
Редрова, Б. 1132.
Ремешекъ, Б. 778.
Репьева, Т. 105.
Ретивская, Б. 858.
Реунова, Куз. 2132.
Речетна, Т. 432.
Риддерскій, Бій. 1401.
Рогалева, Б. 1176.
Рогова, В. 1227.
Роговикъ, Т. 423; Б. 1227.
Рогъ Маралій, Бій. 1283.
Родина, Т. 362.
Родіонова, Т. 267.
Родюкова, Т. 563, 578.
Рождественская, К. 1611.
Рожневъ Логъ, Б. 959.
Розина Новая, К. 1696.
Романова, Т. 214; Б. 766; Бій. 1539.
Ромашкины, Т. 530.
Росолкина, Куз. 2172.
Россошинская, Бій. 1288.
Рохвалова, К. 1698.
Рубежъ, М. 2353.
Рубина, М. 2324.
Рубинская, М. 2324.
Рулева, К. 1693.
Русакова, Т. 65.
Русанова, Т. 65.
Ручьева, Бій. 1520.
Ручьевское, Бій. 1521.
Рыбалова, Т. 404.
Рыболова, Т. 404, 456.
Рыхтерова, К. 1673.
Рѣдкова, Куз. 2246.
Рѣзчикова, Б. 915.
Рѣка Большая, Бій. 1385.
Рѣчка Большая, Бій. 1463.
Рѣчка Красная, М. 2357, 2394.
Рѣчка Писаная, Т. 197.
Рѣчка Черная, Т. 114; Б. 1199.
Рѣчкунова, Б. 722.
Рѣшетова, Б. 1094.
Рямовая, К. 1757.

С.

Сабакаевы, Т. 339.
Сабрѣевы, Т. 512.
Савина, Т. 262; Бій. 1498; К. 1642.
Савинова, Т. 79.
Савиново, Бій. 1451.
Савинская, Б. 953.
Савинскій Станецъ, Бій. 1498.
Савкина, К. 1873.
Савкины, Т. 600.
Савушкина, Бій. 1495.
Сагаи, Б. 1143.
Сагандуковы, Т. 543.
Садовская, К. 1803.
Сайва, Б. 719.
Сайгульская, К. 1715.
Сайдыпская, Бій. 1366.
Сайладская, Бій. 1364.
Сайланъ, Бій. 1364.
Сайнаковы, Т. 458.
Сайспаевы, Т. 681.
Саканъ, К. 1817.
Салаирскій, Куз. 2185.
Салаирское, Куз. 2054.
Саламатова, Т. 191; К. 1664; Куз. 2177.
Салтонскіе Верхніе, Куз. 2024.
Салтонъ, Бій. 1362.
Салтыкова, Куз. 2270.
Салтыпакова, Куз. 2223.
Салтыпаковы, Т. 353.
Самодурка, Б. 1251.
Самодуркина, Бій. 1506, 1541.
Самсонова, Бій. 1517.
Санарова, Б. 786.
Сангауровы, Т. 603.
Сандыбъ, Бій. 1366.
Сандыпская, Бій. 1366.
Санникова, Б. 761.
Сапогова, Куз. 2096.
Сарабалыкъ, Б. 1135.
Саранкина, Куз. 2222.
Сарапулова, Б. 1119; К. 1729.
Сараса, Бій. 1301.
Сарафановы, Т. 371.
Сара-Чумышская, Куз. 1931.
Сара-Чумышскій, Куз. 1948.
Сара-Чумышъ, Куз. 1931.
Сарболыкъ, К. 1823.
Сарболыцкая, К. 1823.
Саргатъ, Т. 429.
Сардаболытская, К. 1870.
Сардабылыкъ, К. 1870.
Сартакова, К. 1633; Куз. 2189, 2256.
Сартланская Новая, К. 1673.
Сартланъ, К. 1702.
Сарубашевы, Куз. 2020.
Саскуль, К. 1760.
Сатанина, Т. 42.
Сатчель-Кинацкіе, Т. 660.
Сатымъ, Б. 1267.
Саускаиха, Бій. 1375.
Саушка, Бій. 1495.
Сафатова, Куз. 2162.
Сафонова, Куз. 1991, 2156.
Сафроникины, Т. 391.
Сафронковы, Т. 391.
Сахарева, Б. 778.
Сачель-Канацкіе, Т. 600.
Сверчкова, Бій. 1368.
Свистунова, Б. 1086; К. 1642, 1730.
Себергинскій, Куз. 2009.
Секисовскій, Бій. 1388.
Секисовское, Бій. 1389.
Сектинское, К. 1603.
Селезнева, Б. 1008.
Селиверстова, Б. 930.
Селишъ, К. 1843.
Селокотнина, Т. 131.
Сельнягина, Б. 1120.
Семенова, К. 1852; Куз. 2252.
Семеновка, Т. 443; М. 2303.
Семеновскій, Бій. 1591.
Семеновы, Т. 505.
Семено-Красилово, Б. 816.
Семенушкина, Куз. 2068, 2252.
Семилужное, Т. 228.
Сенчкина, Т. 43.
Сентелекъ, Бій. 1474.
Сергина, К. 1737.
Сергинская, К. 1737.
Сергіевская Новая, Т. 446.
Сергѣева, Т. 309, 338.
Сергѣевка, Т. 311.
Сергѣевскій, Куз. 2150.
Сергѣевское, Т. 248.
Серебренникова, Б. 879, 957.
Серебряковка, М. 2389.
Серта Верхняя, М. 2362.
Серта Нижняя, М. 2361.
Сибиринскій, Куз. 2009.
Сибирцева, К. 1748, 1826.
Сибирячиха, Бій. 1345.
Сивкова, Б. 1163.
Сигатскіе, Т. 659.
Сиготкины, Т. 659.
Сидоренкова, Куз. 2065.
Сидорова, Б. 1039; Куз. 1967.
Сизева, К. 1674.
Сизина, Т. 78.
Силиклинская, К. 1838.
Силина, Куз. 2234.
Силинскій, Куз. 2237.
Силукла, К. 1838.
Силюклинская, К. 1838.
Симонова, Куз. 2130.
Ситовка, Бій. 1302.
Скакунская, Б. 1177.
Скала, Т. 10.
Скалинская, Т. 10.
Склюиха, Бій. 1565.
Скоблины Верхніе, М. 2348.
Скоблины Нижніе, М. 2340.
Скорюпина, Куз. 2254.
Скуллева, Т. 245.
Слобода, К. 1784.
Слюденка, Бій. 1350.
Слюденская, Бій. 1282.
Смирнова, Б. 855.
Смокотина, Т. 131.
Смокотнина, Т. 131.
Смоленое, Куз. 2198.
Смоленская, Бій. 1276.
Смоленское, Бій. 1274.
Смолино, Куз. 2198.
Смолинское, Куз. 2198.
Смольева, Бій. 1502.
Снигирево, Бій. 1418.
Собакина, М. 2359.
Собачьи Ямки, Б. 928.
Собрѣевы, Т. 512.
Согорна, Б. 1131.
Согра, Бій. 1392.
Соиспаевы, Т. 681.
Соколова, Т. 45; 1246; Бій. 1452; 1976.
Сокуръ, Т. 101.
Солдатова, Бій. 1484.
Соловьева, Бій. 1424.

Соломина, Куз. 2277.
Солонечная, Бій. 1349.
Солонешна, Бій. 1349.
Солоновка, Б. 976; Бій. 1289, 1431.
Солоновская, Бій. 1431.
Солтанаковскіе, Т. 353.
Солтонское, Бій. 1362.
Сонгуровы, Т. 373.
Сондоровы, Т. 375.
Соплякова, Б. 1010; Бій. 1368; Куз. 2257.
Соргулинскіе, Т. 355.
Соровскіе Верхніе, Т. 388.
Соровскіе Нижніе, Т. 389.
Сорокина, Б. 821.
Сорочій Логъ, Б. 837.
Сорочки, К. 1804.
Соскуль, К. 1760.
Соснина, Куз. 2090.
Сосновка, Б. 789, 1235; Куз. 1937, 1975, 2133.
Сосново, Куз. 2061.
Сосновогорскій, Куз. 2005.
Сосновой Горы. Куз. 2005.
Сосновскій, Бій. 1465; Куз. 2214.
Сосновское, Т. 188.
Сосновый Логъ, Б. 789.
Сосняшка, Куз. 1975.
Сосняшкина, Куз. 2214.
Сосѣдова Новая, Б. 1187.
Сосѣдова Старая, Б. 1186.
Софронова, Т. 242.
Спасское, К. 1744.
Спасо-Яйская, Т. 301.
Спасо-Яскова, Т. 301.
Спаскій, Куз. 2046.
Спасское, Т. 274.
Спирина, Б. 1149.
Спицына, Куз. 1983.
Спиченкова, Куз. 1983.
Срачева, Б. 1071.
Средне-Алеусская, Б. 1146.
Средне-Красилово, Б. 846.
Средне-Краюшкина, Б. 841.
Средне-Почитанка, М. 2294.
Средне-Телеутскій, Куз. 1961.
Средне-Тяжинская, М. 2324.
Средній, Куз. 1961.
Сроска, Бій. 1317.
Сроссинская, Бій. 1317.
Сростинская, Бій. 1317.
Ставская, Т. 455.
Станецъ Климовскій, Б. 775.
Станецъ Лоспшинскій, Б. 775.
Станецъ Петровскій, Б. 756.
Станецъ Савинскій, Бій. 1498.
Станецъ Шаховскій, Б. 916.
Старая Аникапа, Бій. 1371.
Старая Деревня, Бій. 1503.
Старая Маханова, Бій. 1578.
Старая Насонова, Т. 445.
Старкова, К. 1721.
Старковская, К. 1721.
Старо-Алейская, Бій. 1407.
Старо-Бородина, К. 1638.
Старо-Бутырское, Б. 926.
Старо-Гребеньщикова, К. 1642, 1730.
Старо-Гутова, К. 1632; Куз. 2169.
Старо-Драченина, Б. 800.
Старожилъ, М. 2309.
Старо-Кондакова, К. 1732.
Старо-Крайчикова, Б. 708.
Старо-Кускова, Т. 315.
Старо-Кытманова, Б. 814.
Старо-Обскіе, Т. 387.
Старо-Пердунова, Б. 736.
Старо-Перунова, Б. 736.
Старо-Пестерево, Куз. 2075.
Старо-Повалиха, Б. 843.
Старо-Порозиха, Бій. 1540.
Старо-Провскіе, Т. 387.
Старо-Салтыкова, Куз. 2270.
Старо-Сосѣдова, Б. 1186.
Старо-Суртайская, Бій. 1323.
Старо-Тарабинская, Б. 787.
Старо-Тогульская, Куз. 1893.
Старо-Угуйская, К. 1860.
Старо-Фирсова, Бій. 1519.
Старо-Чемровка, Бій. 1444.
Старо-Червева, Куз. 2231.
Старо-Черева, Куз. 2231.
Старо-Шаранская, Б. 1155.
Старо-Шмакова, Б. 715.
Старо-Ярковская, К. 1684.
Старо-Феклина, К. 1683.
Старый Карапузъ, К. 1669.
Старый Тартасъ, К. 1745.
Старые или Дальніе Ики, Б. 906.
Степановка, Т. 258.
Степной Кучукъ, Б. 1037.
Степно-Кучукская, Б. 1037.
Степно-Чумышская, Куз. 1916.
Столбовская, Б. 1268.
Стольникова, Б. 1228.
Стрежна, Бій. 1403.
Стропилова, Б. 1254.
Стрѣлинскій, Куз. 2274.
Стрѣльна Новая, Куз. 2277.
Стукова, Б. 949.
Субрековы, Т. 612.
Сугатовскій, Бій. 1414.
Сугатовское, Бій. 1415.
Суенгинское, Б. 880.
Суеньга, Б. 880.
Суетинская Верхняя, Б. 1143.
Суетинская Нижняя, Б. 1144.
Суетка, Бій. 1558.
Суетка Верхняя, Б. 1050.
Суетка Нижняя, Б. 1049.
Суздальская, Б. 1116.
Сузунская Верхняя, Б. 993.
Сузунская Нижняя, Б. 999.
Сузунскій, Б. 983.
Сузунъ Большой, Б. 993.
Сузунъ Малый, Б. 994.
Суминская, Б. 1134.
Сумцова, Т. 91.
Сунгайская, Б. 817.
Сунгуровы, Т. 373.
Сундуровскіе, Т. 375.
Суранова, Т. 199.
Суршанка, Т. 299.
Суркова, Т. 89, 184.
Суркова Малая, Куз. 2179.
Сурова, Т. 227.
Суртайская Новая, Бій. 1324.
Суртайская Старая, Бій. 1323.
Суслова, Б. 969; М. 2288.
Сусловская, М. 2288.
Суусканиха, Бій. 1375.
Сухая Чемровка, Бій. 1367.
Сухова, Куз. 2239.
Сухопутная, К. 1683.
Сухострѣлова, Т. 67.
Сухушина, Т. 671.
Сушинская, Б. 1153.
Сушиха, Б. 1153.
Сыркашевскій, Куз. 2011.
Сыркашъ Верхній, Куз. 2011.
Сыркашъ Нижній, Куз. 2011.

Сыромолотна, Куз. 2258.
Сыромолотова, Куз. 2258.
Сысолина, Т. 579, 668.
Сычева, Б. 1233.
Сычевка, Бій. 1287; Куз. 1903.
Сѣверна, Б. 1060.
Сѣверная, Т. 566.
Сѣдова, К. 1638.
Сѣнная, Бій. 1432.
Сѣнновская, Бій. 1432.
Сѣтовка, Бій. 1302.
Сѣтовка Верхняя, Бій. 1297, 1299.
Сѣчинова Верхняя, Т. 407.
Сѣчинова Нижняя, Т. 402.

Т.

Тавда, Бій. 1309.
Таганова, К. 1682, 1725.
Таганъ, К. 1681.
Тазырачевы, Т. 469.
Тазырачевы Большіе, М. 2336.
Тазырачевы Малые, М. 2337.
Тайзакова, Т. 374.
Тайлаковы, К. 1739.
Тайлаковская, К. 1739.
Тайменка 1-я, Т. 168.
Тайменка 2-я, Т. 195.
Тайна, Бій. 1340.
Тайнинское, Бій. 1340.
Тайнова, Куз. 2067.
Таинская, Б. 834.
Тайны, Т. 595.
Такмышевское, М. 2303.
Тала, Т. 150.
Талаболинская, Б. 923.
Талая, Бій. 1318.
Талда, Бій. 1309.
Талдинская Большая, Куз. 1974.
Талдинская Малая, Куз. 1973.
Талдинское, Куз. 1906.
Талица, Б. 893; Бій. 1318.
Талицкая, Бій. 1318.
Таловка, Бій. 1421; Куз. 2267.
Таловскій, Бій. 1417.
Тальменка, Б. 696, 1196.
Тальменская, Т. 168, 195.
Тальменское, Б. 696.
Тамбарская, М. 2377.
Тамбаръ, М. 2377.
Тамбовка, К. 1830.
Танаевъ Истокъ, Куз. 2125.
Тандовъ, К. 1689.
Тапка, Куз. 2272.
Тара, К. 1854.
Тараба, Б. 785.
Тарабарина, Куз. 2101.
Тарабарская, Б. 836.
Тарабинскій, Куз. 1899.
Тарабинская Новая, Б. 784.
Тарабинская Старая, Б. 787.
Тарабинскъ, Б. 788.
Тарабыкина, Т. 212, 262.
Тараданова, Б. 999; Куз. 2101, 2209.
Тараданова, Куз. 2209.
Тарасова, Куз. 2143.
Тарахлинская, Т. 468.
Тарбоганскій, Куз. 1999.
Тарбѣева, Т. 312.
Тарлыгановы Верхніе, М. 2344.
Тарлыгановы Нижніе, М. 2341.
Тармакульская, К. 1837.
Тартаская, К. 1627.
Тартасъ Новый, К. 1810.
Тартасъ Старый, К. 1745.
Тарханская, Бій. 1398.
Тарханское, Бій. 1321.
Тарышкина, Т. 14.
Таскаева, Т. 75; Б. 713, 1125, 1218.
Таскаево, К. 1668.
Татаринова, Т. 74.
Татарка, Б. 717, 874.
Татаровы, Т. 543.
Татауровы, Т. 543.
Таткины, Т. 506.
Татчихина, Б. 1256.
Таузаковы, Т. 374.
Тауракъ, Бій. 1291.
Тахтаметъ, К. 1627.
Тахтамышева, Т. 128.
Тачихина, Б. 1256.
Ташара, Т. 126.
Ташаринская, Т. 126.
Ташпринская, Т. 126
Ташта, Бій. 1328.
Тебенацкіе, Т. 555.
Тегульбутскіе, Т. 319.
Тейковы, Т. 636.
Текуръ, Б. 832.
Телегина, Бій. 1483.
Тележиха, Бій. 1346.
Телеутская, Б. 985, 1020.
Телеутскій Средній, Куз. 1961.
Тельбескій, Куз. 1892.
Темерчинская, Т. 411.
Темнова, Б. 1171.
Тенгулы, М. 2321.
Тепларѣчка, М. 2280.
Терентьева, Куз. 1959.
Терехина, Т. 219; Куз. 1971, 2133, 2248.
Терехина Малая, Куз. 2133.
Терешкина, Б. 793; Куз. 1959.
Терлегескій, Куз. 1992.
Терсигланское, Т. 486.
Терская, Бій. 1278.
Терсылгайское, Т. 486.
Тибинацкіе, Т. 555.
Тибиская Большая, К. 1834.
Тибиская Малая, К. 1835.
Тибисъ Большой, К. 1616.
Тигильдѣевскіе, Т. 347.
Тигирекская, Бій. 1469.
Тимитирская, К. 1796.
Тимогины, Т. 640.
Тимохина, Куз. 2079.
Тингулинская, М. 2321.
Тингунацкіе, Т. 553.
Типсина, Т. 575, 675.
Тискины, Т. 376.
Тисулъ, М. 2364.
Тисульское, М. 2364.
Титова, Б. 804, 1113; Куз. 1891.
Титова-Озерная, Б. 811, 1114.
Титово, Куз. 2141.
Тиха, Бій. 1292.
Тиханова, Б. 1167; Куз. 1964, 1975.
Тишка, Бій. 1292.
Тогоурское, Т. 523.
Тоголкынацкіе, Т. 651.
Тогуль, Куз. 1881.
Тогульская Верхняя, Куз. 1882.
Тогульская Старая, Куз. 1893.
Тогульское, Куз. 1879, 1881.
Тогучанская, Т. 88.
Токарева, Б. 759; Бій. 1571.
Толда Большая, Куз. 1974.
Толда Малая, Куз. 1973.
Толкинацкіе, Т. 651.
Толмачева, Т. 33, 680.
Толстова, Т. 180.

Толстовская, Т. 180.
Толстухина, Бій. 1532.
Толченно, К. 1719.
Томилова, Т. 158.
Томскій, Куз. 1878.
ТОМСКЪ, *губерн. городъ*, 1.
Томыспаевы, Т. 654, 665.
Тополинская, Б. 1084.
Тополыная, Б. 1084; Бій. 1348.
Топтушинскій, Куз. 1909.
Торгаши, К. 1684.
Торопова, Куз. 2084.
Тоуракъ, Бій. 1291.
Тохтагулины, Т. 385.
Травинская, Б. 1098.
Травники, Б. 898, 905.
Травныя Озера, Б. 1098.
Трезвонова, Б. 1023.
Трекина, Куз. 2099.
Третьякова, М. 2386.
Трифоново, Куз. 2216.
Троица, М. 2295.
Троицкая, Т. 133; М. 2295.
Троицкая Новая, Т. 438.
Троицкое, Т. 310; М. 2364.
Тропина, Т. 19.
Трубачева, Т. 268; Б. 1033.
Трубачева Большая, Т. 424.
Трубачева Малая, Т. 423.
Трубина, Б. 933.
Трусова, Бій. 1544.
Трясогубова, Бій. 1339.
Тугозвонова, Бій. 1543.
Тугулинскіе, Т. 385.
Тугучинъ, Т. 88.
Тусендатъ, М. 2311.
Тула, Б. 1238.
Тулатинскій, Бій. 1467.
Тулинское, Б. 1238.
Тулинское Верхнее, Т. 42.
Туликъ Аулъ, К. 1847.
Тунда, М. 2297.
Тундинское, М. 2297.
Тундриха, Б. 866.
Тургусунская, Бій. 1419.
Тургусунъ. Бій. 1419.
Турумовское, К. 1711.
Турунтаева, Т. 231.
Туталы, М. 2341.
Тутальская, Т. 150.
Туштулепскій, Куз. 1939.
Тызырачевы, Т. 469.
Тымское, Т. 559.
Тырышкина, Т. 14.
Тырышкина Новая, Бій. 1286.
Тырышкино, Бій. 1477.
Тырышты, К. 1818.
Тыхта, Куз. 2142.
Тычкина, К. 1763.
Тюзюны, М. 2347.
Тюленева, Б. 1216; К. 1724.
Тюменева, К. 1705; М. 2285.
Тюменевская, М. 2285.
Тюменина, Т. 39.
Тюменкина, Т. 39.
Тюменцово, Б. 1027.
Тюптеровы, Т. 549.
Тюсмень, К. 1791.
Тюсюль, М. 2364.
Тюхтеть, М. 2397.
Тухтеть Малая, М. 2396.
Тюхтецкая, М. 2397.
Тяголовы, Т. 525.
Тяжинская Средняя, М. 2324.
Тяжинскія Вершины, М. 2301, 2384.
Тяжинское, М. 2290.
Тяжинъ, М. 2290.
Тяхта Кытмановская, Б. 814.

У.

Убинская Верхняя, Бій. 1387.
Убинская Малая, Бій. 1397.
Убинскій Верхній, Бій. 1386.
Убинскіе, К. 1655, 1656.
Убинское, К. 1596.
Убіенна, Б. 930.
Убіенная, Т. 171.
Увалъ, Т. 418.
Увальна, Б. 1117.
Угренева Большая, Бій. 1358.
Угренева Малая, Бій. 1355.
Угуй, К. 1845.
Угуйская Малая, К. 1859.
Угуйская Старая, К. 1860.
Узрѣчье, К. 1690.
Узункульская, К. 1824.
Уймонская Верхняя, Бій. 1314.
Уймонская Нижняя, Бій. 1315.
Уксунайская, Куз. 1880.
Укропская, Б. 1210.
Укропъ, Б. 1210.
Улава, Бій. 1332.
Улала, Бій. 1332.
Улалинское, Бій. 1332.
Улуноль, М. 2317.
Улу-Коштакъ, М. 2318.
Улутская, К. 1857.
Улыбина, Б. 1224.
Улыбная, Б. 1224.
Ульбинское, Бій. 1392.
Умревинское Поселье, Т. 125.
Уранская, Б. 872.
Ургуль, К. 1628.
Ургульская, К. 1767, 1778.
Ургунъ, Б. 1206.
Урежское, К. 1753.
Урезская, К. 1851.
Урезъ, К. 1753.
Уржумская, Бій. 1350.
Урлопова, Б. 963.
Уропска, Куз. 2188.
Уропъ, Куз. 2188.
Урскій, Куз. 2078.
Урское, Куз. 2080.
Уртамъ, Т. 447.
Урунская, Куз. 1935.
Урунскій, Куз. 1952.
Урывская, Б. 955.
Урюмская, Б. 1121.
Урюмская Верхняя, Б. 1120.
Урюмская Нижняя, Б. 1121.
Урюпина, Б. 1258; Бій. 1490.
Ускатскій, Куз. 2050.
Ускова, Т. 435.
Ускокъ, Куз. 2230.
Усманка, Т. 308; М. 2369.
Усманское, М. 2369.
Усова, Б. 732.
Успенская Новая, Т. 422.
Устинина, Куз. 2169.
Устинова, Т. 586.
Устиновскій, Куз. 2164..
Усть-Алейская, Бій. 1502.
Усть-Алеусская, Б. 1147.
Усть-Ануйская, Бій. 1478.
Усть-Барандатская, М. 2387.
Усть-Березовка, Бій. 1475.
Усть-Бобровская, Б. 813.
Усть-Бѣловское, Бій. 1557.
Усть-Волчиха, Б. 933.

Усть-Ерениха, Бій. 1537.
Усть-Журавлиха, Бій. 1529.
Усть-Изеское, К. 1749.
Усть-Инская, Т. 93.
Усть-Искитимская, Куз. 2113.
Усть-Искитимское, Куз. 2200.
Усть-Искитимъ, Т. 163.
Усть-Ишинская, Бій. 1326.
Усть-Калманка, Бій. 1530.
Усть-Калтанскій, Куз. 1941.
Усть-Каменка, Куз. 2140.
Усть-Каменнаго Истока, Бій. 1527.
Усть-Каменская, Т. 113; Б. 864; Бій. 1527.
Усть-Камышенка, Бій. 1532.
Усть-Караканскіе, Куз. 2023.
Усть-Ключиха, Бій. 1581.
Усть-Козлуха, Бій. 1554.
Усть-Колба, М. 2362.
Усть-Колбинская, М. 2362.
Усть-Кормиха, Б. 934.
Усть-Корчуганская, Куз. 2115.
Усть-Курьинская, Б. 1081.
Усть-Лезень, Бій. 1311.
Усть-Луковская, Б. 1138.
Усть-Люзень, Бій. 1311.
Усть-Мильтюшинская, Б. 1211.
Усть-Мосиха, Б. 940.
Усть.Мостовая, Б. 815.
Усть-Мраскій, Куз. 2004.
Усть-Мурлинская, К. 1780.
Усть-Нюрольскіе, Т. 648.
Усть-Порозиха, Бій. 1541.
Усть-Рѣчинская, Т. 582.
Усть-Сертинская, М. 2361.
Усть-Склюиха, Бій. 1581.
Усть-Сосновская, Т. 201.
Усть-Сосновское, Куз. 2061.
Усть-Стрѣльная, Т. 176.
Усть-Суетка, Б. 1047.
Усть-Сумнинская, Б. 1133.
Усть-Тандовская, К. 1690.
Усть-Тарское, К. 1811.
Усть-Тарсма, Куз. 2144.
Усть-Тартаскій, К. 1745.
Усть-Татарка, Б. 717,
Усть-Тинская, Т. 495.
Усть-Тулатинская, Бій. 1559.
Усть-Убинская, Бій. 1307.
Усть-Хмѣлевская, Б. 1271.
Усть-Чагиръ, Бій. 1556.
Усть-Чаинскіе, Т. 690.
Усть-Чарышская, Бій. 1522, 1523.
Усть-Чебулинская, М. 2358.
Усть-Чижапошные, Т. 657.
Усть-Чомская, Б. 1203.
Усть-Чубулинская, М. 2358.
Усть-Чулымскіе, Т. 392.
Усть-Чумышская, Б. 727.
Усть-Шегарская, Т. 359.
Усть-Янская, Бій. 1582.
Устьянцево, К. 1735.
Устюженина, Куз. 2079.
Устюба, Бій. 1307.
Устюжанина, Б. 1174.
Усятская, Бій. 1363; Куз. 1989.
Утеча, Б. 1091.
Утечья, Б. 1082, 1091.
Утинская, М. 2323.
Утичье, Б. 927.
Утичья, Б. 1082, 1091.
Уфимцева, Куз. 2111.
Уфинцева, Куз. 2111.
Ушакова, Куз. 2105.
Ушково, К. 1645.
Ушковское, К. 1645.

Ф.

Филатова, Б. 779.
Филиппова, Т. 240; Б. 852, 1137.
Филонова, Т. 161.
Филюшкина, Б. 1166.
Филящкая, Б. 852.
Фирсова, Б. 760.
Фирсова Новая, Бій. 1518.
Фирсова Старая, Бій. 1519.
Форпостъ, Бій. 1466; К. 1745.
Фролова, Куз. 2060.
Фунина, Б. 817.
Фунтикова, Бій. 1497.
Фыкалка, Бій. 1439.
Фыкальская, Бій. 1439.

Х.

Хабазина, Бій. 1511.
Хабаринское, Б. 1067.
Хабары, Б. 1067.
Хайдукова, Т. 260.
Хайрузовка, Бій. 1427, 1443.
Хайрюзовка, Бій. 1443.
Халдѣевка, Т. 229.
Харева, Б. 1236.
Харина, Б. 1202.
Харитонова, Б. 1044.
Харкуново, Бій. 1445.
Харлова, Бій. 1548.
Харькова, Б. 936.
Харьюзовка, Бій. 1427.
Хлопунова, Б. 1228, 1229; Бій. 1563.
Хмѣлева, Куз. 2085, 2095.
Хмѣлевка, Б. 822.
Холодная, Б. 1216.
Хомутинская, Куз. 1902.
Хорлова, Бій. 1548.
Хорошая, Б. 1070.
Хорошеборская, Т. 179.
Хорошее Озеро, Б. 1070.
Хорошенская, Б. 1070.
Хохлевы, М. 2334.
Хохлово, К. 1812.
Христинина, Т. 230.
Христорождественская, К. 1611.
Христорождественское, Куз. 1955.
Худяшева, Куз. 2098, 2230.
Хуторы, Б. 1097.

Ц.

Царево-Александровскій, Куз. 2045.
Царево-Николаевскій, Куз. 1953.
Цуулбекъ, М. 2319.
Цыганова, Т. 343; М. 2304.
Цыпелева, К. 1754.
Цыпина, Куз. 2118.

Ч.

Чабины, М. 2328.
Чагина, Т. 459.
Чагины, Т. 623.
Чагиръ Большой, Бій. 1555
Чагиръ Малый, Бій. 1556.
Чалины, Т. 558.
Чаны-Саканская, К. 1817.
Чапчинская Верхняя, Бій. 1334.
Чапша, Бій. 1334.
Чаржины, Т. 528.
Чаримовы, Т. 656.
Чарочкины, М. 2327.
Чарча, Бій 1310.

Чарышская, Бій. 1466.
Чарышское, Бій. 1492.
Часовникова, Куз. 2253.
Чаусское, Т. 11.
ЧАУССКЪ, *заштатный*, 7.
Чахлова, Т. 154.
Чащина, Б. 1231.
Чащинская, Т. 44; Куз. 2129.
Чебаки, К. 1771.
Чебалъ, Бій. 1322.
Чебанскіе, Т. 367.
Чебантовы, Т. 367.
Чебулинская, Т. 123.
Чебулинская Верхняя, М. 2368.
Чегаринская, Т. 688.
Чеголовы, Т. 525.
Чегырска, Куз. 2208.
Чегыръ, Куз. 2208.
Чекалкина, Т. 269.
Чеканиха, Бій. 1461.
Чекинская, К. 1865.
Чекинская Верхняя, К. 1806.
Челбакъ, М. 2319.
Челейскіе, Куз. 2028.
Челковы, Т. 394.
Челухаевскій, Куз. 2073.
Чемайдина, Куз. 2271.
Чемалъ, Бій. 1322.
Чемолгина, Куз. 2271.
Чемровка Старая, Бій. 1444.
Чемровка Сухая, Бій. 1367.
Чемровское Новое, Бій. 1448.
Чендатъ Верхній, Т. 299.
Чендатъ Нижній, Т. 294.
Чептарь-Аулъ, К. 1834.
Червева, Б. 795; Куз. 2196, 2231.
Червякова, Куз. 2115.
Чергарка, К. 1849.
Чергачакъ, Бій. 1330.
Чердатъ, М. 2330.
Черева Новая, Куз. 2196.
Черева Старая, Куз. 2231.
Черемичкина, Куз. 2271.
Черемнова, Б. 950.
еремно-Подгорная, Б. 984.
Чермошинская Нижняя, Б. 1103.
Черемушкина, Б. 891.
Черемшанка, Б. 1028; Бій. 1399, 1429.
Черемшанка Большая, Т. 24.
Черемшанская, Б. 1129; Куз. 1917.
Черемшанская Малая, Т. 21.
Черенина, Б. 1002.
Черепанова, Т. 330; Б. 749, 1002, 1231; Куз. 2049.
Черепановскій, Бій. 1589.
Чержанатскіе, Т. 684.
Черкасова, Б. 785; Куз. 1990.
Чернакова, Б. 1102.
Черная Курья, Б. 970.
Черная Рѣчка, Т. 114.
Чернильщикова, Т. 382.
Чернова, Т. 485; К. 1790; Куз. 2222.
Чернова Новая, К. 1687.
Чернодырова, Б. 1199, Бій. 1518.
Черно-Курьинская, Б. 1113.
Черномыская, Т. 141.
Чернопечкина, Б. 1112.
Чернопятова, Б. 939; Куз. 1920.
Чернорѣчинская, Т. 114; Б. 1199.
Чернорѣчинскіе, К. 1617.
Черноусова, Куз. 1885.
Черный Ануй, Бій. 1347.
Черный Мысъ, Т. 141; К. 1658.
Черовы, Т. 649.
Чертану Аулъ, К. 1835.
Чертенкова, Т. 68.
Чертинскій, Куз. 2072.
Черчинская, Бій. 1310.
Чеснидова, К. 1609.
Чеснокова, Бій. 1482.
Чесноковка, Б. 757; Куз. 2251.
Чесноковка Новая, Б. 770.
Чесноковская, Куз. 1918.
Чесовниковскій, Куз. 1940.
Четская, М. 2396.
Четь, М. 2396.
Четь Большая, М. 2397.
Чехраевы, Т. 644.
Чечулиха, Бій. 1473.
Чибины, М. 2328.
Чигаринская, Т. 688.
Чигины, Т. 623.
Чигиръ, Куз. 2208.
Чиковская, Т. 35.
Чиковская Верхняя, Б. 1140.
Чиковская Малая, Б. 1172.
Чикъ, Б. 1140.
Чилино, Т. 452.
Чилины, Т. 558.
Чингинское, Б. 1243.
Чингиссы, Б. 1243.
Чинета, Бій. 1561.
Чинстенская, Бій. 1561.
Чиняева, К. 1704.
Чириковы, Т. 656.
Чиркова, Т. 213.
Чиряевы, Т. 540.
Чистая, Б. 944.
Чистинская, К. 1697.
Чистоозерная, К. 1697.
Чистюнька, Бій. 1485, 1561
Чистюнское, Бій. 1485.
Чихриевы, Т. 644.
Чичирбаева, Куз. 1969.
Чичканка, К. 1846.
Чіенина, Куз. 2267.
Чомская, Т. 62.
Чомская Верхняя, Т. 56.
Чомская Нижняя, Т. 55.
Чубарова, Б. 1146.
Чубула, Т. 123.
Чубулы Верхнія, М. 2368.
Чубулы Нижнія, М. 2358.
Чувашинскій, Куз. 2010.
Чувашка, Куз. 2010.
Чугула, Т. 123.
Чулжанскій, Куз. 2012.
Чулухаевскій, Куз. 2073.
Чулымская, Б. 1119; К. 1601.
Чумайская, М. 2370.
Чумакова, К. 1644.
Чуманская, Б. 1055, 1110; М. 2370.
Чуманская Верхняя, Б. 1056.
Чуманская Нижняя, Б. 1053.
Чумашинскій, Куз. 1992.
Чумашкина, Куз. 2210.
Чумышская Верхняя, Куз. 2156.
Чумышская Степная, Куз. 1916.
Чумышскій Верхній, Куз. 1992.
Чуняшкинскій, М. 2342.
Чупина, Б. 893; Бій. 1542.
Чупина на Изыракѣ, Б. 1189.
Чупина по Мильтюшу, Б. 1212.
Чуручаковская, К. 1866.
Чусовитина, Куз. 2253.

Ш.

Шабалина, Бій. 1370.
Шабанова, Куз. 2083.
Шабыковскій, К. 1613.
Шагалова, Б. 1179.
Шагиры, К. 1621.
Шадра, Б. 989.
Шадрина, Б. 885, 907, 1204; Бій. 1311.
Шадринская, Б. 989.
Шадринцева, Б. 885.
Шайдурова, Б. 1250.
Шалаболиха, Б. 980.
Шалаболихинская Заимка, Б. 923.
Шалапская, Куз. 1914.
Шандина, Т. 670.
Шандинскій, Куз. 2053.
Шаравина, Б. 944, 967, 1035.
Шарапская Новая, Б. 1156.
Шарапская Старая, Б. 1155.
Шарина, Б. 1194.
Шарованова, Б. 1162.
Шарчина, Б. 942, 1264.
Шатаева, Бій. 1562.
Шатунова, Б. 851.
Шахи, Б. 916.
Шаховская, Б. 916.
Шаховскій Станецъ, Б. 916.
Шебалина, Бій. 1370.
Шевелево, Куз. 2195.
Шегарское, Т. 465.
Шелаболиха, Б. 980.
Шелаболихина, Б. 923.
Шелабская, Куз. 1914.
Шелайская, Т. 164.
Шелковникова, Т. 134; Б. 1108.
Шелковникова Новая, К. 1664.
Шелковы, Т. 394.
Шеломки, Б. 1215.
Шелунская, К. 1624.
Шельгина, Бій. 1483.
Шеманаева, Б. 801.
Шеманаевское, Бій. 1409.
Шеманаиха, Бій. 1409.
Шерабская, Куз. 1985.
Шерстневка, Бій. 1449.
Шерстниха, Бій. 1449.
Шестакова, Куз. 2153; М. 2374.
Шеувальскіе, Т. 322.
Шибанова, Куз. 2083.
Шибкова, Б. 1219.
Шигаева, Б. 1260.
Шигарка, Т. 297; М. 2321.
Шигарское, Т. 465.
Шилова, Т. 41; Б. 909.
Шилова Курья, Б. 1111.
Шимолина, Б. 1045.
Шинкова, Б. 1219.
Шиняева, М. 2313.
Шипицина, Куз. 2147.
Шипицино, Б. 729.
Шипицинское, К. 1747.
Шипунова, Б. 965, 1205, 1217; Бій. 1354, 1459, 1550, 1562.
Шипунова Новая, Бій. 1354, 1550.
Шипуновское, Бій. 1586.
Широковы, Т. 601.
Шитикова, Т. 155; К. 1611, 1720.
Шишина, Куз. 2129.
Шишкина, Б. 734.
Шишкова, Б. 734.
Шитова, Куз. 2129.
Шлепова, Б. 1166.
Шляпова, Б. 1166.
Шмакова, Т. 95; Б. 715, 856.
Шмакова Новая, Б. 718.
Шмакова Старая, Б. 715.
Шолудякова, К. 1691.
Шондина, Т. 670.
Шондутевы, Т. 541.
Шорохова, Куз. 1965.
Шпагина, Б. 839.
Шубенка, Б. 1139; Бій. 1441.
Шубенка Верхняя, Бій. 1446.
Шубина Верхняя, Т. 207.
Шубина Нижняя, Т. 277.
Шубкина, Т. 70.
Шульбинская Новая, Бій. 1411.
Шульгинъ Логъ, Бій. 1304.
Шумилова, Т. 91.
Шумиловы, М. 2346.
Шумиха, Куз. 2197.
Шумихины, Куз. 2027.
Шурыгина, Б. 866, 1230.
Шухова, К. 1800.
Шухова Заимка, К. 1801.

Щ.

Щеглова, К. 1825.
Щеглово, Куз. 2200.
Щеголеао, Т. 253.
Щелкина, Куз. 1908, 2220.
Щербаки, Куз. 2199.
Щербакова, К. 1660, 1671, 1675, 1829.
Щергуловы, Т. 513.
Щургуловы, Т. 513.

Ъ.

Ъдакина, Куз. 2087.

Э.

Эуштинскіе, Т. 345.

Ю.

Ювалинская, Т. 489.
Ювалинская Новая, Т. 490.
Югины, Т. 630.
Юдина, Т. 590.
Юдиха, Б. 1014.
Южина, Т. 20.
Юра, М. 2381.
Юрломкины, Т. 645.
Юрломскіе, Т. 645.
Юрманова, Т. 181.
Юрова, Б. 860.
Юрточная, Куз. 2167.
Юртыгина, Куз. 2167.
Юрченкова, Куз. 1893.
Юрьева, Т. 462.
Юшкина, Т. 214.

Я.

Ягодкина, Б. 1071; Бій. 1575.
Ягозкина, Куз. 1991.
Ягунова, Куз. 2268.
Язова, Б. 726; Бій. 1437.
Язовая, Бій. 1437.
Яйская, Т. 301.
Якушева, Т. 360.
Яланская, К. 1595.
Ялгискаинъ, К. 1617.
Яловка, Б. 741.
Ялунина, Б. 986.
Яминская, Бій. 1379.
Яминская Верхняя, Куз. 1920.

Яминское, Куз. 1895.
Ямкина, Куз. 1985.
Ямки Собачьи, Б. 928.
Ямная Большая, Т. 178.
Янгильды, К. 1701.
Янышева, К. 1622.
Яраймы, М. 2327.
Яргуль, К. 1626.
Ярки, Б. 1092, 1170; Бій. 1316, 1488.
Яркова, Б. 747, 1019, 1170; К. 1723.
Ярковская, Б. 1092; К. 1608.
Ярковская Новая, К. 1693.
Ярковская Старая, К. 1694.
Яркуль, К. 1794, 1842.
Яровская, Б. 727.
Яровскій, Бій. 1468.
Яровское Максимово, Т. 609.
Ярское, Т. 186.
Яръ, Б. 1157.
Яръ Березовый, Куз. 2227. 1295; Куз. 2238.
Яръ-Красный, Т. 142; Б.1157; Бій. 1295, Куз. 2238.

Ѳ.

Ѳедорова, Т. 466.
Ѳедорѣевская, Т. 466.
Ѳедосиха, Б. 1141.
Ѳедосово, Б. 1178.
Ѳедосѣева, Т. 273.
Ѳеклина Новая, К. 1743.
Ѳеклина Старая, К. 1683.
Ѳеклистова, Б. 765.
Ѳомина, Бій. 1450.
Ѳоминская, Бій. 1450.
Ѳомихина, Куз. 2224.

Гос. Публ. б-ка

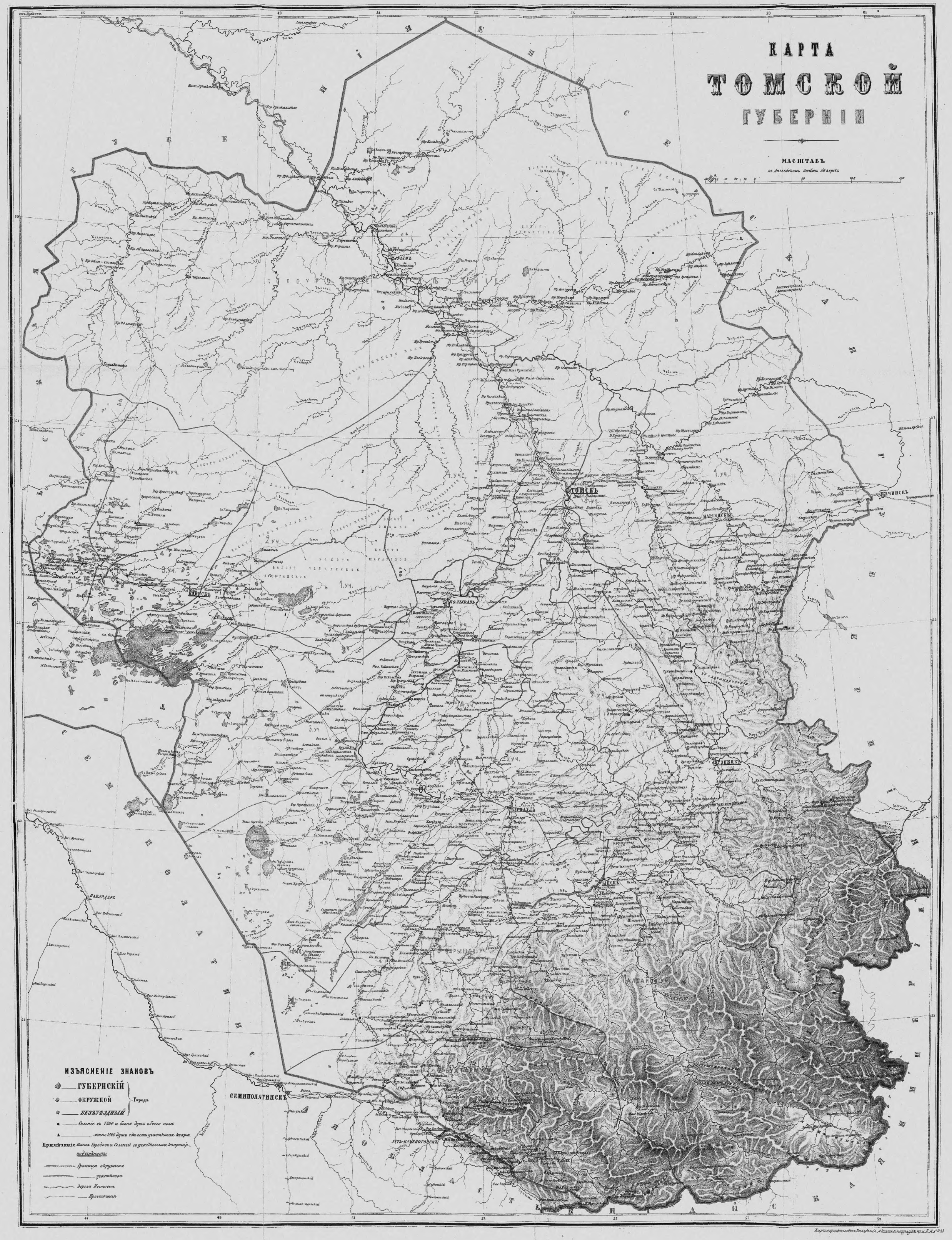
КАРТА
ТОМСКОЙ
ГУБЕРНІИ
МАСШТАБЪ
въ Англійскомъ дюймѣ 50 верстъ
ТОМСКЪ
КОЛЫВАНЬ
БАРНАУЛЪ
КУЗНЕЦКЪ
МАРІИНСКЪ
НАРЫМЪ
АЧИНСКЪ
ПАВЛОДАРЪ
СЕМИПАЛАТИНСКЪ
УСТЬ-КАМЕНОГОРСКЪ
ИЗЪЯСНЕНІЕ ЗНАКОВЪ
ГУБЕРНСКІЙ
ОКРУЖНОЙ
БЕЗЪУѢЗДНЫЙ
Города
Селеніе съ 1500 и болѣе душъ обоего пола
менѣе 1500 душъ гдѣ есть участковая кварт.
Примѣчаніе Имена Городовъ и Селеній съ участковыми квартир. подчеркнуты
Граница окружная
участковая
дорога Почтовая
Проселочная